הארץ

VOL 54 / 16,086 / JUNE 16, 1972 אגי׳ שנה נ״ד / יום ו׳, ד׳ בתמוז תשל״ב / 16 ביוני 1972

חוגים אחראים לסופר „הארץ"

ירידה ניכרת בענף התיירות

קבוצות רבות מגיעות מדוללות

מאת חביב כנען,
סופר „הארץ"

ירידה בתנועת תיירות בנמל נודע כגורמים אחראים ב־ נתשה שמספר התיירים ביוני יעו למספרים שציפו לו. נשבר יהדי באפן מסתרתי חלם בתנועת התיירים ל־ אולם מבתי־מלון ומשרדי נודע כי רבות מקבוצות ת בימים האחרונים מדוללות. ען אותו מספר תיירים שעמדו בבסגרתן.

כי לבתי־מלון אחדים זור־ ירושלים של הומנות שנעשה ל־ לאנוסס. כן נודע על תפוסה במספר בתי־מלון בתל־אביב ולים. בעוד בחיפה הירידה — למצופה בדרך כלל ביוני — לכ־10%.

ון להיתפס לאפזבות

בדרך כלל נמנעים ראשי ה־ צוף מלאשר בבלוי את הירי־

זה בתנועת התיירות, אולם בשיחות אינם מסתירים דאג־ תם, שמספר הירידה עלולים להסתכם בשיעורים רציניים למדי.

משמעת תביעה שנציגי ישראל ב־ חוץ־לארץ יעמידו את האורגנים ה־ יהודיים והלא־יהודיים הידידותיים לישראל על כך שקידוד לא צריך ל־ השפיע על ביקור בישראל. מה גם כשמדובר בשעלה אחת בלבד. בינ־ תיים נערכות התכבות לפרנזות ה־ קונגרס ומיתני בחודש הבא כשדוב בתי־המלון תפוסים (לפי הזמנות) לשנות לשכרה ימים.

מסמס אחד מראשי הענף: „הפ־ רגנו בתתנגנות מתעלולה של תנ־ עת התיירות ושכחנו כי ביקורי תיי־ רים יכולים להיות מכוונים מת־ נדות פוליטיות במצב הפוליטי אז הבטחוני. מטבב אישרא לא לוחדד פס שבשיר לאכזבות ולשעל במרץ להחזרת הנלבל על ידי מסע הסב־ רה נמרץ ויעיל.

וויליאם שטרן בלוד

חב׳ פאן לון תהיה רווחית

משקיע 600 אלף ל״ש

מאת סופרי הכלכלי
של „הארץ"

„העובדה שבחברת פאן לון היה מחסור במזומנים אינה מורה על אי־ הצלחתה הכלכלית של החברה, ואני סבור שחברה מצוהלת בעוזה מוצ־ לחת ותהיה רווחיתי — אמר אמש בלוד איש העסקים הבריטי מר ווילי יאנס שטרן, שרכש שלשום 50% מ־ מניות פאן לון, בהגיעו לביקור קצר בארץ.

לסופר „הארץ" נודע כי היזמה ל־ שותפות בין שטרן לפאן לון באה מצדו של מר יצחק רקובסקי, בן דודו ושותפו של מר שטרן, המקים בשו־ תפות עם הקבלן הישראלי מתי לים־ שיץ ארבעה בניינים להשכרה בשכו־ נת מעלות דצנה בירושלים. מר רו־ קובסקי, מנהל־ידיד, היה בביקור שיב־ רתי בארץ ביום ראשון כאשר שמע על קשיי פאן לון.

באמצעות עריך החקשר אל מר

(המשך בעמוד 2, טור 3)

הילדה אווה גבריאל פונרבלאנ־ (11), משוחררה, היא אחת מבינו־ לות ממתם חברת התעופה הישר־ נית שהתרסק ליד ניו דלהי. היא אושפזה בבית יולין בעיר כשהיא פוכלת משברים בזרוע ובאברים אחרים ומחתכים בגופה.

(צילום רדיו של אי.פי.)

בן־פורת מתפטר מכהונת מזכיר מישנה

אהרון ידלין יהיה מזכ״ל עבודה

אהרון ידלין
מאת סופר „הארץ"
לענייני מפלגות

לשכת מפלגת העבודה והחליטה אמש להמליץ לפני הסתרו לבחור בלשכה פה אחד.

בהמלצה על מועמדות ידלין אמר מר רבינוביץ כי הוא יכול לתרום רבות למפלגה, בגלל שורשיו בתנו־ עות הנוער, מסעו הרציוני ונסיונו הפרלמנטרי. מר רבינוביץ המליץ להפעיל מיד ועדה מיוחדת, שתבחן את הדרכים לשיפור מצבה הכספי של המפלגה כדי לאפשר את הרחבת פע־ לותה בעתיד הקרוב.

המצב הכספי הקשה הביא בתקופת כהונתו של ז״כ ישראל ישעיהו כ־ מזכ״ל הקודם לשיתוק כמעט מוחלט בפעילות המפלגתית בעבודה.

התיעצות ברפ״י

נודע כי שלשום נערכה התיעצות של קבוצה מצומצמת של ראשי חטיבת רפ״י בענין כוזנותיו של ח״כ בן־פורת להתפטר מתפקיד מזכיר־ מישנה במפלגת העבודה. מר בן פורת הכין מכתב התפטרות לפני כמה שבועות, אך עיכב את הגשתו לאור בקשת חבריו מחטיבת רפ״י.

מסקור ברפ״י נודע כי הקבוצה לא הגיעה לסיכומים, אך נראה כי הת־ פטרותו של מר בן־פורת תהיה סו־ פית. הקבוצה דנה גם במעמדו ה־ אפשרי לתפקיד מזכיר מישנה במ־ קומו של ח״כ בן־פורת, אך המעמד לא נקבע. לפי אותו המקור, כל אלה שהוצע להם התפקיד, כולל ח״כ מוי־ דכי סורקיס, דחו את ההצעה.

ייבחר ביום רביעי

בסגן שר החינוך מר אהרון ידלין כמזכיל המפלגה. ישיבת המרכז תת־ קיים ביום ד׳ הקרוב.

מר יהושע רבינוביץ, שעמד בראש ועדה שהחליטה על מועמדותו של מר ידלין כמועמד יחיד, מסר בפתי־ חת ישיבת הלשכה כי „אי־השתתי־ פותו של מרדכי בן פורת בישיבות הועדה והכהונות המירושים שנילוו לכך לא תרמו למאמצים לליכוד פני־ מי במפלגה".

מר בן פורת סירב להשתתף ב־ ועדה בטענה כי אין לו כל אמ־ שרות להשפיע על תוצאות דיונה, ובגלל סירובו נדחתה החלטת ועדת רבינוביץ כמה שבועות.

ח״כ בן פורת לא השתתף גם ב־ ישיבת הלשכה אתמול ואת חטיבת רפ״י ייצגו בישיבה רק שני חברי הלשכה — השר שמעון פרס וסגן השר גד יעקבי. החלטה על מע־ מדותו של מר אהרון ידלין נתקבלה בצחוק, והודע גם כאשאמו מאקידה, פרופסור באוניבר־ סיטת קיוטו, שעודד רדיקאי־ לים יפאנים לנסות לבחירות.

בגלל המספר הרב של סטודנ־ טים באוניברסיטת קיוטו המעורבים בפעילות שמאלנית אליכה הביע בפניו האוניברסיטה התנגדות לפני מיניסטר החינוך היפאני על תת־ מנות הסטודנטים שלו. שני המירו־ ריסטים שנוגרגו בלוד, אוקודאירה ויאסוהיה, הם סטודנטים באותה או־ ניברסיטה.

נעצר אחד ממנהיגי הצבא האדום ביפאן

מוג האויר

(ע). חם ויבש בהרים ובמפנים הצרון תגיל במישור החוף.

ירושלים 20 עד 32 מעלות, אילת 26 עד 40, תל־אביב 20 עד 29, באר־שבע 18 עד 35 מעלות.

בון, 15 (ע״ר). שלושה שוטרים מערב גרמניים נהרגו הלום ושנים נמצאו קשה בזוזלופי יריות בינתם לבין אדם מבוקש שהתבצר מירותו בה נמצאו גם אשתו והמשת ילדיו.

בגיגוד לעבר. אפשר גם להתמקח.

הסיבות להאטה:

✶ רוויה של הביקוש הספקולי־ טיבי;

✶ תגובה טבעית כתוצאה מהאמ־ רת המחירים המלולה;

✶ ירידה חדה במספר התיירים הבאים לארץ מאז הסבה בלוד. רבים מהם נהר לקנות דירות. הנאטה במכירות לתיירים, המורגשת כיום בחברה בחלה המחמחית בנושא, היא במידה ניכרת.

✶ גבר ההיצע למגרשים
✶ אפשר להתמקח

מספר הפועלים הערבים ב־ השטחים הכובשים בענף פחת מ־22 אלף לפני המלחמה ל־19 אלף היום. יש סימנים — כפי שמסר לי אתמול שר העבודה מר יוסף אלמוגי — שפועלים אלו שובים לתעשיה.

חוגים הבקיאים בענף אומרים כי פיזיון אין להסיק מסקנות סופיות מהתופעות הללו וכי יתכן שהנאטה היא זמנית. צופים הגברת הביקוש לדירות כיולי־אוגוסט. מצפים לורם תיירים ומשקיעים יהודיים מחוץ ל־ ארץ.

מר אלמוגי אמר לי אתמול כי הוא מעריך שהמצב „נוילי".

חברות ארגון הנשים למען יהודי פריחים מפגינות בלונדון ליד כתי המשפט. הן מפרו מכתב לזקן השופטים בפריטניה, לורד ויצ׳ר, ובו מתאה נגד מאסר יהודים בברית המועצות.
(צילום רדיו של אי.פי.)

לא מזכירים הטבח בלוד ✶ ביקורת בחוגים ישראליים

הוכנה טיוטה פושרת במועצת הבטחון לקבלת החלטה המגנה הטירור באוויר

מאת רפאל רומשטיין
סופר „הארץ" בניו־יורק

ניו־יורק, 15 (מיוחד ל„הארץ"). מזכיר האו״ם מר קורט ולדהיים יפגוש הערב עם שלושה נציגי ה־ תנועה הבין־לאומים כדי לדון ב־ אמצעים שיש לנקוט לכביעת תפי־ רסיות באויר ולחיפוש דרכים למ־ ניעת קיום שביתת הטייסים ביום שני הקרוב.

בפגישה עם מר וולדהיים ישתתפ־ מר קפטן פורסברג, המייצג את אי־ גוד הטייסים הבין־לאומי (איאטא־ פא), מר המשיולד, כנציג איגוד התובלה האווירית הבין־לאומית (יאטיא), ומר בליט — מזכיל הפ־ דרציה הבין־לאומית של אירגוני שבבי המובלה.

חוגים יודעי דבר בארם סבורים כי יהיו פגישה חשובה ביותר ש־ תוצאותיה יקבעו אם אמנם תתכנס מועצת הבטחון.

נודע כי בידי חברי מועצת הבטחון כבר נמצאת טיוטה להצעת החלטה וכי היא מנסי־ חת בצורה פושרת ביותר. זי־ טיטה מגנה באופן כללי את מבצעי המרודים באויר ותומ־ כיו מבלי להזכיר מפורשות את פרשות לוד. היא קוראת למר־ בגליון זה 28 עמודים בצרוף המוסף חשבועי בן 56 עמודים

ולדהיים נועד אתמול עם נציגי התעופה

שלות להגביר את אמצעי ה־ בטחון מכלי לגנות את צרפת של אמצעי הבטחון הלקויים שאיפשרו את הרצח בלוד.

חוגים ישראליים הביעו אי־שכי־ עות רצון מתוכן הצעת החלטה ותמנו כי לדעתם גם אם תתקבל לא תועיל לה השפעה.

למרות הסברה כי בריתים תהיה נטמה לתמוך בהצעת ההחלטה, לא בחדרה עדיין עמדתה של סין ויתכן שזו תצוויה של עמדתה רק בשבוע הבא.

מרעצת הבטחון עשויה לתתכנס באופן בלתי־רשמי באחד הימים ב־ שבוע הבא כדי שלא יתקבל הרו־ שם כאילו נכבע האו״ם לאיומי ה־ שביתה של איגוד הטייסים הבין־ לאומי.

בין, 15 (ע״ב). ממשלת גרמניה המערבית דחתה היום את תביעת ממשלת פראג להסגיר לידיה את 10 זחופי המסוס הצ׳כוסלובקי, ש־ לפני שבוע הרגו את הטייס והכריחו את טייס המשנה לנחות בבוכארש.

סגן נשיא היאט

המלון בבירה לא יפגע בנוף

מאת אריאל לוין,
סופרו הכלכלי של „הארץ"

אינני סבור שהוועדה המחוזית ל־ בניין ערים תבטל את האישור לה־ קמת מלון היאט על הר הצופים. כבר לפני כשנה ורבע עשינו את השינויים הדרושים בתכניות כדי שלא לפגוע בנוף ירושלים — אמר לי אמש מר אנטוניו דאמוליה, סגן נשיא חברת היאט, המסיים ובוקר ביקור קצר בישראל.

מר דאמוליו אמר כי המטרה הי עיקרית של ביקורו היתה לעמוד על מידת ההתקדמות בהכנת תכניות ה־ בניה. אולם בנוסף לכך הוא נתעד אתמול בנורים עם פקידים בכי־ רים במשרד התיירות דן עמם בתנ־ גודות הציבורית להקמת מלון היאט. מר דאמוליו סבור כי הוא ומשרד התיירות הם בדעה אחת שיש להקים את המלון, ולדעתו הקיבוצים שנעשו אשתוקד בתכנית מבטלים סכנה ל־ פגיעה בנוף העיר.

הוועדה המחוזית הדנן בנושא ותתי־ ליט כנראה מעיין ביום ד׳ הבא.

מאמר בבטאון מפלגת העבודה

שפירא נאלץ להתפטר בגלל טעויות ומחדלים בפרשת חב׳ נתיבי נפט

„גם מנכ״ל משרד המשפטים שגה חמורות"

מאת רן כסלו, סופר „הארץ"

משבר נתיבי נפט והתפטרותו של השר יעקב שמשון שפירא היד תו־ צאה של שורה ארוכה של טעויות ומחדלים, שנעשו על ידי הממשלה ושר המשפטים אישית — נאמר ב־ מאמר בולט המסכם את פרשת נתיבי נפט המתפרסם ב„אות" — בטאון מפלגת העבודה היצא היום.

„מבחינת משטר החיים הדמוקראטי בישראל יש בכך תקדים בריא ששר מגיע למסקנה שעליו להתפטר, בין כתוצאה משגיאות ומחדלים שלו ושל משרדו ובין בגלל לחץ דעת הקהל. זהי תופעה מקובלת בדמוקרטיות מערביות והבטחת לחיים הפוליטיים בישראל איננה שלילית" — טוען בעל המאמר מר דניאל בלוך.

לפי „אות", היתה הטעות היסודית של שר המשפטים ושל הממשלה ש־ לא נמטר מיד לבדיקתו של מבקר תוכיבו הראשון של ד״ר דוד ביב המדינה, אלא לבדיקת אישים פר־ טיים: ד״ר יעקב ארנון, שהיה קשור בקשרים אישיים עם סגן שר האוצר ד״ר צבי דינשטיין, ולעו״ד משה בן־צור. אחרי לחץ ציבורי הוח־ לט על הקמת ועדת חקירה הזיתה זאת — לדעת המאמר — טעות גו־ ספת. המוסדות המתאימים לחקירת האשמות הוי מבקר המדינה בנושאים מינהליים והמשטרה בנושאים פלי־ ליים.

שכר המירחה

לגבי פרשת שכר הסירחה, טוען המאמר כי האחריות על מחדל זה רובצת לא רק על משרד המשפטים אלא גם על ועדת החקירה, שחבריה „לא היו פטורים משיקול דעת צי־ בורי".

המאמר טוען כי „מנכ״ל משרד המשפטים צבי טרלו שגה חמורות מבחינה ציבורית ואין שגיאתו פו־ התת משום ששר המשפטים, בצעד בלתי־רגיל במליטיקה ישראלית, נטל את כל האחריות על עצמו".

96 מיליון דולר מארה״ב לישראל סיוע צבאי וכלכלי

וואשינגטון, 15 (עסטיא). ישראל תקבל 95,954,000 דולר כבעצ־ ירות צבאיים וכלכליים, בהתאם ל־ סעיפי הצעת חוק לגבי התכנית ההדרה לסיוע חוץ. הנבצאת עתה בדיון בסיראט האמריקאי. התכנית מתיחסת לשנת הכספים המתחילה ב־1 ליולי.

50 מיליון דולר יוקדשו למטרות בטחון. ביתרה תוכל ישראל לקנות מצרים חקלאיים בשווי זה בשוק החופשי בארה״ב למכירתם בישר־ ראל.

צעירי מפלגת העבודה מכים בנישואין אזרחיים

ברת המתיחות בינם לבין גולדה מאיר

מאת כסלו, כוכר „הארץ"

המסכרה הצעירה במפלגת חליטה אתכול לחזור ולת־ יקה שתאפכר בכוארן אז־ חם אזרחים שאינם יכולים ית הנכוארן על פי ההלכה, הכלולת סעיף כזה בבצע

המסכרה. התוככת בהצעת שית כל ח״כ גדעון האוד , נוגה את החלטה סיעת לפני יוכיים, כנתקבלה לפי הנערכה כל ראש הממ־ ; להודיר ללי״ע להגיש את ק להוריב את חברי הסיעה גדו אם יגיש.

של לשכת המסכרות ה־ פרשת כבוד נגד עמדתה

ר הזון הדני מר אנדרסן (שני סמיון) כאיה את שר המנק מר אבא אבן ורעיתו למעמדת ארכון כריסטיאנסבורג בקופנהאגן. (צילום רדיו של אי.פי.)

ראש הממשלה

מדיניות שלנו לא תתערב במדיניות הפנים של ארצות אחרות

מ). בנוגע לידיעות בעתו־ נציגים ישראליים מתערבים הבחירות הנוכחי בארה״ב, ראש הממשלה הגב׳ גולדה משובה לשאלה: „מדיניותה ראל בעבר, הוה ועתיד, היא התערב אף פעם במדיניות ל מדינה כלשהי. מובן מ־ דבר זה חל כל גם על ארה״ב. י לא חל כל שינוי בעמדה במוחה כי מדיניות זו נש־ מדות על ידי נציגי ישראל

ינגטון פוסט מציע נזוף ביצחק רבין

טון, 15 (ע״ר). העתון פוסט מציע היום במאמר זוף בשגריר ישראל מר יצ־ , אתנו הוא מכנה „הדיפ־ הבלתי־דיפלומאטי של יש־ ל שרמה בתמיכתו בבחירתו ל הנשיא ניכסון בנובמבר.

4 סורים מזויינים נהרגו ברמת־הגולן

מאת סופרי הצבאי
של „הארץ"

ה סורים מזוינים, כנראה צבא שחדירו — לפי הכרזת ברשותם — למשימות סיור ו, נהרגו אחמול בהיזקלות חוות צה״ל ברמת הגולן. ב־ נמצעו קל שניים מחיילינו. ת החילים הסורים חדרו ל־ ישראל, סמוך ל־12.30 בצהרים הארבעה כ־4 קים מערבה ל־

חוזנית. הם הסתרדו בסבך שהיה ב־ מקום. כאשר הוקרבו אנשי צה״ל, פתחו הסורים ראשונה באש. הכר־ חות ריכזו לעברם אש עזה. בזי־ לופי הירויות הקצרים נהרגו כל החודרים.

בחיפוש שנערך במקום הסתבר כי הארבעה היו לבושים בגדי חאקי ונעלו נעלי קומאנדו, שהם תקניים בצבא הסורי. לדם היו משקפות. הארבעה היו חמושים ברובי קלש־ ניקוב. בנשקם היה אוכל רב. נראה כי התכוננו לשהות בשטח זמן ניכר.

שר המסחר מבקר בגרמניה

ירידת הסחר עם גרמניה

בון, 15 (ע״ר). שר המסחר ר׳ אלון יבקר בגרמניה המערבית בחודש יולי. הביקור נקבע לאחר שנודע כי ירידת הסחר בין ישראל לגרמניה המערבית בחודשים הראשונים של השנה הגיעה ל־40% לעומת אותה תקופה אשתקד.

ירידה ניכרת בתיירות

ירידת מחירים

מאת אריאל לוין,
סופר „הארץ"

ירידת המחירים בתיירות ובמלונות ירדה בכ־15% בששת החודשים האחרונים — מסרו קבלנים שעמם שוחחתי. ההאטה במכירת דירות והחלה עוד לפני פרשת פאן לון וקצב ההאטה לא הוגבר כתוצאה מפרשת.

הקבלנים מסרו כי לעומת ירידה במכירות בשלש הערים נמשכת המכירה ללא שינוי בערי השדה, כמו נתניה וראשון־לציון.

במקביל חלה בחודשים האחרונים ירידה של כ־10% במחירי מגרשים בערים הגדולות. בעלי מג־ רשים מוכנים עתה למכור בכסים

600 אלף לירות בוזבזו בשדה דוב

רחבת חניה למניעת רעש לא תנוצל

מאת אדר קיפרי,
סופר „הארץ" לענייני תעופה

רחבת החניה החדשה בשדה דב, שנועדה לשמש את מטוסי הקש־ ראלד של ארקיע ועלתה 600 אלף ל״י, לא תנוצל.

הרחבה, שסלילתה נסתיימה בי־ מים אלה בעקבות לחץ שהפעילה עיריית תל־אביב, משמרעת צפונית־ מערבית לרחבה הקיימת ונרגה ל־ הפחית את רעש המראה־הנחתים הפר־ מים כיום כפרך לכנגדי איזור הב־ נית „לי".

ארקיע: אי אפשר לעכבר

במשובה על שאלה מדע אין א־ רקיע מעבירה את מטוסיה לרחבה

(המשך בעמוד 2, טור 8)

טיטו נועד עם גולדמן

בלגראד, 15 (ציב ועיר). נשיא יוגוסלביה המרשאל טיטו, קיבל היום בבלגראד את נשיא הקונגרס היהודי העולמי, ד״ר נחום גולד־ מן — הודיע סוכנות הידיעות הי־ יוגוסלבית טאניוג.

בהודעת הסוכנות לא נמסרו פר־ טים על תוכן השיחה.

נשיא יוגוסלביה כבר נפגש עם ד״ר גולדמן, על פי בקשתו של נשיא הקונגרס היהודי העולמי, ב־ יולי 1970.

חש באלהים כשהיה בירח

יוסטון, 15 (יופ״יע). טיס ה־ חלל האמריקאי ג׳יימס אירוין (42), שנחת על פני הירח לפני שנה בכיסוחה של החללית אפו־ לו 15, הכריז כי על פני הירח הוא חש בנוכחותו של אל, ש־ הדריך אותו במעשיו. הוא מסר כי הוא חושב, שנסיעתו שלי־ חותו בחקר החלל ועתה עליו להתבסר לפעולתו של מסיף דהי. בענין זה נרען עם הכומר ולי גראהם ועם מנהיגים אח־ ריים של הכנסיה הבאפטיסטית.

מכיסים בכיסך

דלת ניקוטין בעישון
עשירות טעם וארומה

לפני צאתך לאירופה-הצטייד בסיגריות "אירופה" בחנות הפטורה ממכס, בשדה התעופה לוד.

24

هكذا من الأصل

هكذا من الأصل

חוגים מדיניים בירושלים

ההחלטה שנתקבלה בראבאט סותרת את מגילת האו"ם

פוגעת בסיכוי השלום

מאת מתי גולן,
סופר „הארץ"

ההחלטה ארגון אחדות אפריקה סותרת את מגילת האו"ם והמשכלות הראשוניים של החיים הבין־לאומיים בכך שהיא מעודדת את מצרים לבצע אחד בכל המצבים כדי להחזיר לריבונה את כל השטחים המחוקים — אמרו אנשי חוגים מדיניים בירושלים. אותם חוגים הוסיפו כי ההחלטה גם סותרת ומכלפת את החלטת מועצת הבטחון 242 בכך שהיא דורשת, תוך הסתמכות על 242, נסיגה מדינית של ישראל מכל השטחים לגבולות שהלפני יוני 1967 ללא תנאים — דרישה שאינה מו־פיעה בכלל ב־242.

עמדת ישראל

כן מכלפת ההחלטה, לדעת הוחו־גים, את עמדת ישראל לגבי פת־רון הסכסוך באזור. עמדה זו, כפי שאושרה על ידי הכנסת ב־4 באו־גוסט, היא נגזרות „לבצע הוחלטת מועצת הבטחון 242 בכל חלקיה על מנת להגיע לחוזה שלום מחייב ר־מוסכם בין הצדדים". בחוזה זה, ל־פי החלטת הכנסת, „יקבעו הגבו־לות הבטוחים והמוסכמים".

חוגים המדיניים המציעה בעיקרה של ההחלטה ראבאט הבעיבים של העובדה שהארגון כולל 10 מדינות שאינן מקיימות קשרים עם ישראל, כולל מצרים, ושרד חמש מדינות

האלוף גור לחייליו

חפשו האויב והשמידו אותו

מאת יהודה אריאל,
סופר „הארץ"

„השנה האחרונה היתה שיגרתית לחטיבת גולני, למרות המבצעים ל־אורך כל הגבולות, עם סיפוק רב ותרגשות מאיימים בגבול לבנון וגם בעזה. שנה בה ביצענו בכל מקום מבצעים גדולים וקטנים, פשיטות ומארבים. חפשו את האויב והשמידו אותו כדי שלא יוכיח לו שום ספק שהעדיף מראש את הפצצה הטמונה בכם. יתכן ועוד כמה מכות תחדיר את האהבה לאויבינו שלא יגיעו לשקט אם אנחנו לא נגיע לזה — אמר אמש אלוף פיקוד הצפון כרוכי (מוסה) גור במסדר חטיבת גולני שנערך בעכו לציון סיום אישור קיץ של החטיבה.

האלוף אמר: „אתיל ראה בחטי־בת גולני את הכוח הראשון בכל רגע ובכל מבצע, את הכוח הראשון שיכול לשאת במשימה".

במסדר הילדי למרגלות גבעת נפר־ליאן בעכו נכחו למעלה מ־10 אלפים אזרחים ומרבית המקום, עצוב ב־מפגני החטיבה וכתכביות הביידור.

את המיפקד קיבלו האלוף גור, קצין חייל ראשי תת־אלוף ראפ־איתן, מפקד חטיבת גולני, וראש אגף עבו כוי ישראל דהרון.

אגנון מזכיר ליהודים תמיכת ניכסון בישראל

מאת רפאל דומשטיין
סופר „הארץ" בארה"ב

ניו־יורק, 16 (ביחוד ל„הארץ"). אחת ההצהרות המתוארות על ידי מקורות הבית־הלבן האמריקאי כהב־הרת ההתמכה בישראל החזקות ב־יותר שהתקבלו אי פעם על ידי איש הבית הלבן, בעמדה הערב כפיו של סגן בסיא ארה"ב, ספרו אנגר. הוא דיבר בשבת הרגה מטעם תנועת המורה. הוא ביקש להזכיר ליהודים את תמיכת מימשל ניכסון בישראל.

מר אנגר הכריז כי הקשרים בין ארה"ב לישראל קשורים ישירות למשה ולעמדת הדברות לדרך בה התאמצה אותה „דוקטרינה" לחברה האמריקאית המדהרבה. סגן הנשיא אמר כי בגיבוד לקין „אנו שומרי אחינו. ולפיכך, כאשר קרבנות הד־ריפות כל היסלר הצטרפו אל אחיהם היהודים בארץ ישראל כדי לשים קץ לאלפים שנות מאבק, היתה מבטלתנו הממשלה הראשונה שהכירה במדינה החדשה הנאבב־קוקי.

מר אנגר אמר כי זו הסיבה לכך שארה"ב תמכה בישראל העביקה לה סיוע בסך יותר ב־2 חצי מיל־יארד דולר כסיוע צבאי וכלכלי. סגן הנשיא אמר: „הקשרים שבינ־ינו עמו דרך ארוכה עד לרגע זה לרגלי הר סיני. שהופיע אנו לעמ־שה כשהופה של התחנות מוס־ריקה.

מר אנגר הביע את אמונתו ואת אמונה הרבים של הנשיא ניכסון בעמדה הדברות כשלום הוחק כי ניגוד לליבראלים אמריקאים מסו־יימים כ„ירג' מקגאוורן.

עצור ברח ממשטרת אשקלון

(ע). ציר שהיה עצור במשטרה אשקלון, ברח אתמול אחה"צ כבנין המשטרה. עד לכתיבת הדיווח, עד־קן כוהות מוגברים של משטרה אשקלון הנגב בחיפושים אחריו.

יוסף לוי (20) מאשקלון נעצר לפני שבוע בחשד בהתפרצות ו־גניבת רכב באשקלון.

ניגוד פרסיבי לבבון

מיפר „הארץ" בפאריס אליהו מאיר בריק: נודע כי בסיבה „הנאיבי לאהדה בין צרפת ל־ריהיים בין הסוביטים באופן בלי־ת־רכבי פעילות טרוריסטית כמוג הרגה בלוד. כן הדו הסוביטים ר־הדגיקו כי התמיכה בקדמה של ישראל תגיא אחר כעקבות הסוד של כדיהיה בריה"מ בסוריה.

ארה"ב לא דוחה פעילות במזה"ת עד אחרי הבחירות

מאת צאדק פאנרהאיסי
סופר „הארץ" בוואשינגטון

וושינגטון, 15 (מיוחד ל„הארץ"). אנו עדיין פתוחים למשא ומתן, כי הגיב היום דובר הסמיים דיפרסמנס כר צאדאלס בריר לשאלה שהוריהה לאגרת מקזיר הבאשיבה את ארה"ב כי החליטה לא ליחס כל פעילות מדינית בעניין הבמה"ת עד לאחר הבחירות לנשיאות בנובמבר.

פקידים אמריקאים טוענים כי הי־יוחה בענין הסוואן בעיגה עוכרה וכי הדיה של בצרים לחגיב על הקרים ביחוה הצעה כל ארה"ב לקרים ביחוה קירבה בגיר־זוקן.

אלון: אחזו מקבלי תעודות בגרות לא יהיה מודד להצלחת מוסד חינוכי

מאת סופרת „הארץ"
לענייני חינוך

„מערב, התעבר „תתבבבת „לא הוחשב יותר באחזו מקבלי תעודות בגרות במוסד בפרים כמודד ל־הצלחתו. הודעתי לעזרי לא לדוחה לי יותר על נתונים אלה" — אמר אתמול שר החינוך והתרבות, מר יגאל אלון, בשיחה עם ולמידי הפלי־ימדי הקליף עיש מפראני בחולון.

הוא הדגיש כי נתוני הצלחה בבחינה בגרות מעיים, משום ש־הבחלות המסוחרות נתים לעתים ל־עדד נשיה בבחינות „יא כדי ל־הבטיח הצלחה מירבית בבחינות ה־בגרות. לדעת השר ישקפו את רמת המוסד נתונים על אחוזי הנשירה באופן מהימן יותר.

מיאס ניסויי

עוד אמר כי לקראת שנת הלי־מודים הבאה יעמדו במחוז תל־אביב עליהמדי שיטתיב הבנית ליבודים גמישה בבתבנות העל־יסודי הניסוי עיש דיאי בניי־יוחק. הניסוי ייערך על ידי קבוצת פרופסורים מאוניברסיטת תל־אביב. בהמקד דבריו הסתייע השר מ־כעמי המיסוחרים במעלות „מציב־לו לדאה את אחדות המובלנות ב־ארץ". עם זאת שלל גם את תגובת המלמידים והדגיש כי „סריפתם של מפרים בכלל וספרי אמנה בפרט הוא מעשה פראי, שהחדעה אינה מובלתי.

משרד האוצר מביע ספק בנכונות חישוב שכר הפרופסורים

מאת סופר „הארץ"
לענייני חינוך

במשרד האוצר כפקפק בנכונות ה־חישוב שפורסם על ההבטחה הריא־ליה של פרופסורים מן המניין הכר־ניה — לפי זה — ל־95 אלף ליי־לשנה. באוצר נוטים, שאין זה מוב־דק לגלה חלק מהמעיפים שעל פיהם נערך החישוב האמור. עם זאת, הר־ביזו אמש מקורות באוצר, כי אין הוא אומרים לסכסורה הפרופסורים בכמוה. עדיין, כי יחיך כר האוצר, כי דן הלשרין, התקבר אמש עם הנהלת הסתדרות האוניברסיטה הבעיה הבחיר להם, כי לא האוצר יהם ועדך את החישוב עמרוסם.

„היפאנים השתמשו בחומר"

שגרירות צ'כיה בהאג מכחישה אספקת נשק לחבלנים הערבים

האג, 15 (צ"ר). שגרירות צ'כו־סלובקיה בהולנד הכחישה היום כי באמצעות הכחלקה המסחרית שלה הועברו כלי נשק צ'כוסלובקים ל־מחבלים פלשתינאים.

ההתאכה היוה כלולה בהכתב, תוגם על ידי קבוצה בשם „הבר־גדה הלבנה", שנשלח לסוכנות ה־ידיעות הנולנדי. בהכתב נאמר כי חומר הנשק, וכלי הנשק, בו השתמ־כו כלולות היפאנים שביצעו את הטבח בנמל התעופה בלוד, הועברו לחבלים הפלשתינאים באמצעות המחלקה המסחרית של השגרירות הצ'כוסלובקית בהאג. השגרירות בקראה לסגור את המחלקה המסחר־ית שלה כאות אזהרה לקובבות הטבח בלוד. הבריגדה הלבנה איי־כה לפרוץ את המחלקה המסחרית אם השגרירות הסרב להענות לדרי־שה זו.

מנהיגה אומרת השגרירות, כי האמנות הכלולות בכתב הן „הס־הנה בסיס להלוכך".

קהיר: מצרים תגיב באופן נמרץ ומיידי על תוקפנות ישראל

מאת סופר „הארץ"
לענייני עניינים

אם המשיך ישראל במעשי תוק־פנות שלה נגד מצרים היא תתקל בתגובה נמרצת ומיידית — אזהרה זו נכללה אמש בפיחת פרשנות של רדיו סאות אל־ערב הקהיר.

הפרשן ציין כי על העולם לדעת כי „כוחה הארוכה של מצרים ל־השתמש בכל האמצעים העומדים לרשותה, כולל אמצעים צבאיים ר־נשמל מערכה, כדי לשחרר את השו־טחים הערביים הכבושים ולהחזיר לעם הפלשתינאי את זכויותיו".

אל־אהראם הקהיר אתמול כי ישראל תישא לבדה באחריות ל־חידוש האש בגיית הרעלה. העתון ציין כי כאשר בתבוצעת מצרים ל־חדש את מעשה האיבה היא עושה זאת למען שחרור שטחים כבו־שים, בשרד שקרובוקציות ישראליות מיועדות ליצור את שלטון הכיבוש בשטחים הערבים.

✱ אל־אהראם אתיר כי ישראל מתכוננת למשטי תוקפנות נוספים נגד מצרים. בלילו לאמות בכל עת לתוקפה ישראלית ועליהו להיות מו־כנים להגיב עליה בתוקפה.

✱ אל־בעת אדיה כתב אתמול כי שני מטוסים ישראליים ספו בים רביבי מעל לאיזור הקרב האחרון כדי „לחפש את גופותיהם של שני טייסי המרגלים שהופלו על־ידי מ־טוסי המיג המצריים".

נהרג בהתרסק מטוס

סיינון, 15 (יופי"ע). מטוס שלי חברת קאר פאסיפיק ובו 81 איש, התפוצץ ב־ התנגש במטוס אחר היום והתרסק ברמה המרכזית של דרום ויישאים בשמה המכוסה יע־רות עד.

מחאה אמריקאית ללוב על התרברבות קאדפי והבטחתו לתמוך בכושים

וואשינגטון, 14 (עסס"א). הסמיים דיפרסמנס גילה ביום ד' שהוא הע־ביר לשגרירות לוב כאן מחאה נגד ההצהרות שהושמעו ראש ממשלתה מועמר קדאפי, בהן התרברב כי יתמוך בכושים האמריקאים ויסיע בידם ללחום נגד „השחצנות האמ־ריקאית האימפריאליסטית". את ה־מחאה מסר סגן מזכיר המדינה דויד ד. ניחם לשגריר לוב עבדאללה סנוסי.

חוני הסמיים דיפארסמנס גילו שממשלת לוב הביעה מלוחה של 5 מיליון דולר לבנות מסגד ל־מוסלמים המתורים בשיקאגו. ההב־טחה הזאת מותנית בקבלת „תנאים די קפדנים לגבי צורת השימוש בקרנות אלו". מיין בשורה ברור ביותר כי אין אחריב כתובות בה־מסגד זה, מאחר וממשלת ארה"ב עצמה מעיניה עזרה ל־מוסדות פרטיים בחיל.

עיראק דוחקת בצרפת להיות בת בריתה

מאת אריאלה מאייסי,
סופר „הארץ" בצרפת

פאריס, 15 (מיוחד ל„הארץ"). — אתמול בארחות ערב הגיגית הנשיא ראס כמסלת צרפת כאבאן דאלמס לכבודו של סגנו בסיא עיראק תנ־רשמו כי כאבאס חוסיין אל־סאדיקי מעוניין כי הסכסוך שיתוחם בין צרפת לבין עיראק יהיה זהה לבאיקפו־לה שנתקים בין עיראק לבריטניה. ה־אדון אל־סאדיקי הבהיר לי־ה זו שהמצב כל כדומה עדב.

הדמוקראי הצרפתי ארק רולו מעיר כי עיראק החלה בצרפת לחיות לא רק יחידתה אלא בעיקר בעלת מר־ה זה וכי כאבאס הבטיח לי־ה צרפתים כמוה רצה הזלמה בחזרה בעניין זה עד לבני ומם שיתחיל בפאריס ב־16 לחיני.

אילו הדעת הופע על ידי „מרח־ה הקרי בבסיבה עתונאי, בה לא נבחו בגיגי הקהלה הנהדיה ב־סורה.

יראק דוחקת בצרפת להיות בת בריתה

מאת אריאלה מאייסי,
סופר „הארץ" בצרפת

פאריס, 15 (מיוחד ל„הארץ"). — אתמול בארחות ערב הגיגית הנשיא ראס כמסלת צרפת כאבאן דאלמס לכבודו של סגנו בסיא עיראק תנ־רשמו כי כאבאס חוסיין אל־סאדיקי מעוניין כי הסכסוך שיתוחם בין צרפת לבין עיראק יהיה זהה לבאיקפו־לה שנתקים בין עיראק לבריטניה. ה־אדון אל־סאדיקי הבהיר לי־ה זו שהמצב כל כדומה עדב.

הדמוקראי הצרפתי ארק רולו מעיר כי עיראק החלה בצרפת לחיות לא רק יחידתה אלא בעיקר בעלת מר־ה זה וכי כאבאס הבטיח לי־ה צרפתים כמוה רצה הזלמה בחזרה בעניין זה עד לבני ומם שיתחיל בפאריס ב־16 לחיני.

אילו הדעת הופע על ידי „מרח־ה הקרי בבסיבה עתונאי, בה לא נבחו בגיגי הקהלה הנהדיה ב־סורה.

פאריס ומוסקבה שלובות זרוע

מאת דודיה דגיס

צעדי היה שבריחים תרצה לחב־היר לבעלות בריתה ודידותיה מחר־ה של שיחות הפיסגה שכלי הקר־ה שהרב הסוביטים עדיין כהפעבר מחשיבותן הבין־לאומיה הבלתי־ה רגילה. בריחים לא ניקעה לחיבו־ה מיוחדה כדי להעביר הכרעה־ה ומעוחדה לגרפת כבחון שכנו־ה מדינות קבבו להן הדיפבוריו־ה מדיניות הקופוניות ובמלא כבב־ה שתו אלה כביגור הטבעי לבחו־ה דיקנים מסוג זה.

ביקורו של הנסיא שבפדיר־ה בבריטניה, עליו נבל המזכיר הכלל ברוז'נייב בביקור שהיה בסיר־ה ראשון למערב, העמידו את ברית־ה בעבר לבחרה אידיאה. צרפה הי־ה הולה להיות ראויה לכך: הא־ה הפיחיחה בחיוב ליחומות הסוב־ה סיוה לכיבום ודידה לבטחון אי־רופ־ה להגברת הסחר בין מערב אירופה למזרחה, ולבטחום כחוה ומבא ל־ה.

השקפות דומות על המזה"ת בשיחות גרומיקו ושומאן

פאריס, 15 (מיר). בדיבמה הסוביטי אנדרי גרומיקו, כהיה פאן בביקור, כסר אתמול לבריטניה הצר־ה הבדלי ההסכמה בין אחר"ב לבין בריטניה בלבד לבסיבה בחוות הבעיה הבין־לאומית, בהן הבעיה המזרח־ית.

מר גרומיקו חזר היום לבריטניה. מקורות צרפתיים יודעי דבר אמרו כי בדור ביום עבר גחל בין הבכחה האמריקאית לעבדה הסוביטית לגבי סבסוך זה.

תפקיד הסיבוב הבא יהיה להשיג הסכם בדבר הגבלה נוספת על מר־לים בין יבשתיים הגרעיניים.

הפרשים קטנים בין משתתפי תחרות השחמט

מאת משה צ'רניאק

תחרות הגמר האולימפי בגתניה כבסיבה בבחוות שקולים להפליא. אבב נבחיבו שלושה משחקים ב־מבצרת הסיבוב השביעי. אבבר ניצח את סטפק, מרס סיים בתיקו עם גלפר ומבים עם לו. במשחק אחר־רון זה נעשו תשבה מטעים בלבד. כני משחקים סרם נסתיימו: עריד־כן—צ'רניאק (עדיפות לעריכמן) ר־פרן—קלחר (עדיפות לפרן).

הדירוג בתוך שבעה סיבובים: קל־דור 4 (1) בבים 4, צ'רניאק 3½ (1), ועוד מספר שחבטאים עם 3½ נקודות כל אחד.

בתחרות הפרל א' מובילים מסיאן ודוקוב עם 7 נקודות כל אחד. אח־ריהם: גלחמן וסרבנדיק עם 6½ נקודות, לדרמן ושגולד עם 6 נקודות כל אחד. בתחרות הפרל ב' מוביל שבסנובסקי עם 7½ נקודות.

משטרת יפאן חוקרת אפשרות חבלה בידי ערבים

דוברי החזית מכחישים פיצוץ המטוס היפאני

מזוזתי הילוץ מחפשים נוצולים בין שברי מטוס הנוסעים של חברת התעופה היפאנית שהתרסק לא הרחק מניו דלהי. (צילום רדיו של אי.פי.)

מאת יב חורוואם,
מיוחד ל„הארץ"

טוקיו, 15 משטרת יפאן מסרה ה־יום כי היא חוקרת אפשרות כי מ־מוס חבלה גרמה לאסון הבוגאנג־קוקי.

המטוס, שהוא הראשון של ה־חברה שהתרסק ב־20 השנה האח־רונות, התפוצץ ונפלה בלבנת ר־אוני כן התרסק על הקרקע. מטו־חים מציעים מכלל אפשרות תק־לה בטעות או טעות של הטייס. ב־התרסקות שרגו 84 אנשים.

הידיעה על התרסקות, בה נחר־גו גם 10 יפאנים, פרסמה המקור ביפאן, ואילו אחר המחרים נדע על אסון של מטוס של חברת קתאי פאסיפיק, בו נהרגו 17 יפאנים.

עתונאי יפאני ועמנה בבירות שאל את חברי הוחיה המסמרת על ההתרסקות של המטוס היפאני ב־הדה. הוקבים השיבו: „אין אנו עושים דברים אכזריים כאלה. אם וכאשר נרצה לגרום נזק לאיגמר־טים יפאנים בעשה זאת במזרח־ה תיכון, ובעיני נעמי".

ביום ה־72 למצור הקשה

כוחות הצפון הגבירו הלחץ על אן לוק

סיינון, 15 (עיר, יופי"ע). כוחות צפון וימיטאם שוב הגבירו את הת־קפות הרקטות והמרגמות שלהם על העיר אן לוק הנצורה, עליה עובר עתה היום ה־72 למצור.

אתמול פגעו בעיר 631 רקטות ו־פגזי מרגמה, כפליים מאשר ביום מ־קדם — מסר הפיקוד בסייגון.

כוחות דרום וויאטנאמים הדשים הוגברו בימים האחרונים לאן לוק בדרך האויר כדי לחזק את חיל המ־צב העומד במצור מזה למעלה מחוד־שיים.

טור התגבורת הדרום ויאטנאמי ה־ראשי, שהחל נע לאורך הכביש ה־ראשי מספר 13 מסייגון עם התחלת המצור, עדיין מרוחק למקומו האמ־צע הדרך בלא יכולת להתגבר על הצפון ויאטנאמיים, המתוצרים בשני צידי הכביש. הכוח סובל מאבדנים מתמידים.

אתמול פגעו הדרום ויאטנאמיים שהרגו 35 אנשי ויאטקונג בפעולה שסמרתה לקל מן הלחץ הקומר־ניסטי על כמה עמדות דרום ויאט־נאמיות. הדובר אמר כי לדרום ויאט־נאמים היו שבעה הרוגים ו־15 פצו־עים.

אתמול התקיפו מפציצי קרב אמרי־קאיים מאגרי דלק בצפון ויאטנאם, אך הם לא פגעו בהאנוי, מקום שם התחיל נשיא בריטניה, ניקולאי פוד־גורני, בשיחותיו עם מנהיגי צפון ויאטנאם.

המפציצים האמריקאיים ערכו את־מול מספר שיא של הפצצות הערבה ארבעה בשרים הנמצאים במרחק ראיה מן הגבול הסיני.

גילוי דעת מטעם יהודי סוריה

דמשק, 15 (יופי"ע). הקהילה ה־יהודית בסוריה המונה 4,000 נפשות פרסמה היום גילוי דעת שבו נאמר כי מבטלת סוריה הסילה איסור על נסיעה יהודים לחו"ל בתי להגן עליי הם לבל יפלו ערבן להבטלה הציר־ונית.

גילוי הדעת קרא לבלב האדום ה־בין־לאומי ולאגודת אמנסטי אינ־טרנשיונל לפעול לבטן לחיים קן להפרת זכויות האדם על ידי ישראל בשטחים הכבושים.

חב' פאן לון

(סוף מעמוד 1)

אפרים אברון, מנהל פאן לון, ושאל אותו אם יש לו עניין בשותפות בין שתי החברות. על התפתחות הענ־יינים לאחר מכן סיפר אמש עם שטר־רן. כי ביום א' צלצל אליו מר רוקוב־סקי והעלה לפניו את הרעיון. „אני עוסק בנכסים ובהשקעות כבר 12 שנים ומזמן רציתי להשקיע בישר־ראל" — אמר מר שטרן. „זה היה צירוף מקרים מוצלח. אישרתי לדר־קובסקי להכשיר בשבילי. הוא דיווח לי מספר פעמים. וביום ג' בבוקר חתם בשבי על ההסכם". נודע לי כי מר שטרן משקיע בחברה 600 אלף לירה. נראה שהביא עמו אמש חלק גדול מהכסף.

מר שטרן חיוה דעתו כי כל חברת נכסים גדולה עלולה להיכנס מדי פעם למחסור במזומנים ואין הדבר מורה שהיא לא רווחית. לדעתו, מב־חינת מחסור במזומנים היה מצבה של פאן לון בבחינת „אבן מים עד נפש".

האופציה של פולק

מר שטרן אמר כי לדעתו אין למר פולק כל אופציה לרכישת פאן לון. אך הוא מוכן להיפגש עמו, אם יבקש זאת מר פולק. הוא הגיב במילה „סמויות" על הידיעה באחד העתונים כאילו חלק מסויים מנכסיו פאן לון עבור להיסמכר לקבוצה הגרמנית ש־ריש כי מר אברהן יכשיר. להיות מנכ"ל החברה, אך הוא (מר שטרן) יקח חלק פעיל בניהול, אף כי הדבר אינו נחוץ בהחיפות. לדעתו, בעייתה של פאן לון היא התרחבות יתר הוא דוקה לכימון עקב כך.

עוד נמסר כי נכסי קבוצת שטרן בבריטניה הם בשווי של כ־50 מיליון ל"י. מר שטרן ישהה בארץ עד יום ב', יבקר באתרי הבניה של פאן לון וינהל שיחות עם מנהלי החברה.

הזיהות לא נרשמו

למסר הארץ נודע אמש כי מספר ניכר של דיירים גרים בדירות של פאן לון, שלא הועברו על שמם ב־מבוד ספרי האחוזה. על פי החוק אין לדיירים כל זכויות לדירות־אלו. ניתן הסבר כי הסיבה לאי־הברה הדירות היא היותן במשכנתא על ידי החברה.

א־אפשר היה אמש לקבל את הגרסת הנהלת פאן לון.

מופר „הארץ" שאל אמש את מר שטרן כיצד החלים תוך 48 שעות לרכוש 50% מפאן לון ללא בדיקה יסודית. תשובתו: עשיתי עסקים רבים באנגליה בצורה זו וכן גדל הקובבון כלי במהירות.

שתי נשים נדרסו למוות

שתי נשים מבוגרות, שזהותן פרס הוברה, נדרסו למוות אמש קרוב ל־9 בכביש הראשי חיפה—עכו ליד כפר מטריק על ידי מכונית פרטית שנסעה בכיוון עכו, כשתצו את ה־כבים. גופות הנרוגות הועברו לבית החולים בנהריה. שזיהן כנראה בגיל 70 — מסר סופר „הארץ" בגליל הכערבי.

ורזן
החפלגה
הליברלית
פעולות
ראה עמ' 23

הצלחה בניסוי העברת שידורי טלוויזיה מפאריס

החומר שהועבד אמש מלוזין נכלל בתוכנית מבט

מאת סופר „הארץ" בירושלים

הניסוי הראשון של העברת שידורי טלוויזיה באמצעות הת־חנה לתקשורת לווינים של משרד התקשורת באיתנים, שגעשה אמש עלה בהצלחה. מתוך חמישה פרי־מי חדשות שהוחמנו על ידי מחל־קת החדשות ואשר הועברו באמ־צעות הלוויין מפאריס — שחדרו ארבעה במחדורת מבט.

הפריטים הוחמנו בשעות הבוקר בשיחות טלפוניות שקיימה מחלקת החדשות בירושלים עם תחנת טלוי־זיה. שתנות באירופה ועם הכנס היומי של איגוד השידור האירופי בגינבה. החומר המתוחן הזל להגיע באמצ־עות הלוויין בשעה 7 בערב ובמשך 10 דקות נקלט בדשמי תמונה אלק־טרונים (וידאוסיג) באולפני טלוויזיה בירושלים. הקטעים שלו בשמנו שש וחצי דקות.

מנהל יחידת החדשות בערוץ, צבי גיל, אמר אמש לכופר „הא־רץ" כי הניסוי יימשך 20 יום ה־אולם בשל לחץ הזמן שבין החומר וקיחדרו יהיה כבראה לעשות שינוי בלחת הזמנים שי־דור מחדורת מבט.

סופר „הארץ" מסר עוד, כי תיים התעוררה בעיה לגבי ה־מכס פתיחת משחקי האולימ־פ במינכן בשידור חי באמצעות ז־הכסכ מתקיים בשעות הצהרי־יום שבת ובפאת העובדה שאי־טלוויזיה משודרת בשבת, הועד ד־של רשות השידור לא יוכה כ־לפנות בסטטוס־קוו בענין הש־בשבת — ישודר מכס הפעת־במוצאי־שבת.

צעירי ל"ע מבקשים להחליף נציגם בעת"א

יוצאים נגד תמיכת קלמנטינובסקי במערך

מאת יחזרית זינקלר,
סופרת „הארץ" בתל־אביב

משלחת מטעם הנהלת סניף המפ־לגה הליברלית העצמאית בתל־אביב נוכרי לשמוע מפיו הבהרות בנוגע להפלאת המסים. על רקע ההתחר־מות בהנהלת הסניף מתחכמה אש־עיר צבי קלמנטינובסקי, סגן ראש העיריה מטעם ל"ע, בהפלאת המסים.

נודע כי בהנהלת הסניף מתנהלת פעילות להחלפתו של עיר קלמנט־נובסקי, בעיקר על־ידי עיר קלמנט־אים בעמדות מר קלמנטינובסקי כני־עה למערך ללא נקיטת עמדה עצמ־אית בנושאים שונים.

במחאה עליו ביקורת על שלא התנגד להחלטת הנהלת הקואליציה להקצות את חוף שרתון לרחצה בפ־רדת. עתה מודעים כי עיר קלמנט־נובסקי לא היה רשאי לתמוך בהע־לאת המסים הציוניים מבלי לתבוע חסכון, יעול המנגנון ושיפור הש־רות לאזרח. המעמד להחלפתו של סגן ראש העיריה הוא מר פרץ אוני־קובסקי, מנהל חברת משנות מים. הידוע כנתמך של תנועו־עבודה הליברלית עצמאית.

ליום ב' הקרוב נקבעה ישיבה הנהלת הסניף בה מצפים לה־מחייבת ביחס להפלאת המסי־תגובת קלמנטינובסקי

עיר קלמנטינובסקי אמר אמ־תגובה לדברים אלה כי יסיק מ־לבבי המשך כהנתנו בהנהלת ה־לאחר ישיבת הנהלת הסניף. הוא כי בעבר לא נדרשו נבחרים הכמנת גוף מפלגתי לגבי הת־במשור המוניציפלי, שהרי ו־ישיבתו בקואליציה ברור כי לתמוך בהחלטות הרוב.

לדבריו לא היה זמן לקיים בסוגיה זו בשל מהירות ה־בפרשת המסים העירוניים.

האתלטים של פורמוזה רוצים תחרות בישראל לפני האולימפיאד

מאת אבי הכמין,
סופר ספורט „הארץ"

בכתב שהגיע אתמול מסי־לאומנית בתל־אביב, נודע כי לסי המלחמה האולימפית של ר־וצים לקיים תחרות בישראל ה־שהתפוחה באולימפיאדה מיו־את המכתב שלח מאבן הסג־אוליכפי, ויגס ריל, שביקש ל־אם מתקיימת תחרות כהאיכה ראל אחרי ה־15 ביולי. — ה־שבו תמוזב המלחמה את כ־במשלחת יהיו תמיכה אתלטי־שלוש אתלטיות. בין ה־8 ל־10. תתקיים אליפות ישראל באיצ־רמת־גן ותחה בנדקת האפסרוו־אתלטי סין הלאומנית יהכנו לת־זו.

בראש המשלחת כל כין הלאו־העמדה טיאגיה הנולה באסיה בת קצרות צ'י צ'אנג. היא לא הנה מחרויות מאחר ומרה כ־לות ספורטיבית.

אלק גינס — היטלר בסרט

לונדון, 15 (עמ"א). סיר ג'ינס, השחקן הבריטי הנודע, ז־כי קיבל על עצמו לשחק את קיד הראשי בסרט „היטלר": ־יבוי האחרון־ביבי. ההכרכה תהוי אולפני ספרכון הבריטיים ביול סרט מסופרים הילדות יכיו ה־ים של היטלר אותם הרוב ב־ברלין. ההקנים גרמניה צ־הדרים קינמכמן, הכחק בתפקיד בראון.

זכו בפיס

בכך —150,000 ל"י זכו ה־ריס: 082421 ; 689345.

בכך — 50,000 ל"י זכה הב־766878. בכך — 12,500 ל"י זו־כמפרים: 278208 ; 654515.

בכך — 6,250 ל"י זכו המכ־באים: 148537 ; 171107 ; 384598 ; 19

בכך —1,250 ל"י זכו המר־הבאים: 013751 ; 092899 ; 85

; 182382 ; 241923 ; 263232 ; 93

; 421508 ; 461597 ; 492023 ; 55

; 527187 ; 555730 ; 567041 ; 24

; 718278 ; 722516 ; 724529 ; 76

; 776580 ; 794406.

בכך —600 ל"י זכו המכ־המבתיימים ב־06732: 12

; 35582 ; 45392 ; 48066 ; 15

; 63449 ; 73109 ; 76328 ; 17

בכך —250 ל"י זכו המרו־מכמיתים מבתיימים ב־ה־; 16106 ; 28227 ; 38800 ; 02

; 40738 ; 41744 ; 41960 ; 32

; 48992 ; 55145 ; 59864 ; 36

; 63193 ; 64559 ; 64894 ; 31

; 83562 ; 86384 ; 87886 ; 54

; 91513 ; 95657 ; 98079 ; 34

בכך —100 ל"י זכו המרו־מכמיתים מבתיימים ב־5 ; 3847 ; 3028 ; 0572 ; 0383 ; 4799.

בכך —50 ל"י זכו כל המר־מים מבתיימים ב־ה־; 1428 ; 1664 ; 1718 ; 1799 ; 6

; 1889 ; 2745 ; 2909 ; 3195 ; 1

; 3663 ; 3936 ; 4020 ; 4297 ; 4

; 4710 ; 5028 ; 5578 ; 5681 ; 9

; 5994 ; 6040 ; 6188 ; 6210 ; 8

; 6779 ; 6823 ; 7259 ; 7367 ; 10

; 8676 ; 8696 ; 8785 ; 9046 ; 12

; 9494 ; 9518 ; 9744.

בכך —4 ל"י זכו כל המר־מים מבתיימים בספרה

גולדה מאיר

רצוי מורטוריום ל־3 שנים ברמת החיים כדי לשפר מצב הנזקקים

(נ). „עניין בסתון ישראל איננו עניין של לוכסום ולא עניין שאינו צודק ויש לנו זכות מלאה לחיות בבמתון כשם שיש לכל עם אחר, לא צריך שהיה למישהו מעמון לא נקי כאשר אנו דואגים לבמתונו, מבלי לפגוע באנשים הפים כפשעי" — אמרה ראש הממשלה גולדה מאיר בהשיבה לשאלה על החלטת המב־שלה שלא להחזיר לפיתות רפיה את הבדואים שעתנו. היא נשאלה על כך במפגש עם חברי מטק של האיחוד בקיבוץ בארי. בתום היום הראשון לביקורה במרצה האזורית אשכול.

הפינוי נעשה — אמרה — ללא אישור וללא החלטה מוסמכת וב־צורה שאנו איננו רגילים לה.

בהתיחסה לביעות הפער הח־תי אמרה, כי „היה טוב לו יכולנו להכריז מראשיתם לשנתיים־שלוש שנים על הבטחה בנוגה מסוים ולהתמסר להפלאת רמת חייהם של השכבות החלשות".

600 אלף

(סוף מעמוד 1)

וחדשה, אמר מנהל החברה, כי לב ביגון, כי הדבר איט בא ב־הבטן כל עוד לא יוקם בשקים ב־נוגאות ויוחקנו רשתות לחסכו־מים וביוב, וכן סידורים אחרים.

למופר „הארץ" נודעו המרסים ה־באים:

(1) ביצוע הפרוייקט נעודרים על־ידי אריגיע יעלה כ־3—5 מיליון ל"י ויסיכך 2—3 שנים.

(2) כשרוד האוצר, ותובע הצב־רות אריגיע לצמל לוך, איננו מאשר כל תקציב לפרוייקט האמור בש־זה דב.

(3) מהסיבות הנ"ל לא הנצל בחוניה הדחופה ההשקעה בת ר־רות לשפיון.

רבינוביץ: צריך לזקוק

ראש העיריה, מר יהושע רבינ־ביץ הגיב: „שר התחבורה הבטיח לי כי אריגיע תוצא משדה דב. פרס בסוד, אולם אריגיע מתחבקת ותר־קעת מקלות בגלגלים. תתושבים סוב־לים מהרעש. עליהם להפגין. צריך למתח ביקורת ולעזור".

מנהל התחבורה נמסר: „איננו חייבים לסלול את הרחבה החדשה היות ורבינוביץ לחץ בכל כוח. כדוע לא אמרה אריגיע קודם לכן כי לא תסתפק ברחבת הנחיה? אנו נדרוש מ־האוצר תקציב עבור ביצוע הפרוייקט בשדה דב. עדיין לא הוכרע אצלנו אם צריך לעשות, מה צריך לעשות וכמה זה יעלה. אין זה נכון כי הי־רתבה שעלותה 600,000 ל"י לא הנר־צל. יוכלו לחנות בה כסוסים קלים".

קברניטים אמרו למופר „הארץ" כי אם יוצבו מסוסים ברחבה החדשה, ללא תוספת הפרוייקט הנדרש על־ידי אריגיע, לרבות מוסך וחזמה כגון, יד־צאו כשיטשו המסוסים תוך זמן קצר כתוצאה מהסוסות, הקורזיה והחול.

אלון: אחזו מקבלי תעודות בגרות לא יהיה מודד להצלחת מוסד חינוכי

מאת סופרת „הארץ"
לענייני חינוך

„מערב, התעבר „תתבבבת „לא הוחשב יותר באחזו מקבלי תעודות בגרות במוסד בפרים כמודד ל־הצלחתו. הודעתי לעזרי לא לדוחה לי יותר על נתונים אלה" — אמר אתמול שר החינוך והתרבות, מר יגאל אלון, בשיחה עם ולמידי הפלי־ימדי הקליף עיש מפראני בחולון.

הוא הדגיש כי נתוני הצלחה בבחינה בגרות מעיים, משום ש־הבחלות המסוחרות נתים לעתים ל־עדד נשיה בבחינות „יא כדי ל־הבטיח הצלחה מירבית בבחינות ה־בגרות. לדעת השר ישקפו את רמת המוסד נת

בהעדר מדיניות סוציאלית (א')

מי גולש אל השוליים

רוב הנוער הזקוק לטיפול "נופל בין הכסאות"

מאת עוזי בנזימן

[illegible] בילדה, כאיר, לבחוק את הצרכים לכן הישראלי מול בציות הבי ה הטבריה השלטת והבריחה [illegible] עוזה את הדיה הטופי [illegible] והתביעים של עוזרי המרכזה, ופרסמים בסיכה זו לראשונה, ים ליקרים בסיכים בגיבה לבי ; הבקוה ובמבחנה האנרגנית [illegible] עם בעיה אלו. [illegible] שהאו להזן לקוחים [illegible] הנאונים אשר עמלו כבר [illegible] של רשמים תיהבה. הלק [illegible] בבאים ע [illegible] התחרות היה ידוע כבר. אך

בכמחצית הטבעשהה שבהן 58 אחוז מכלל הילדים (485 אלף ילד) לבד ראש המשפחה 8 שנים או פחות. 26 אחוז מהילדים (214 אלף ילד) גרים בפיפות של שלש נפ־שות או יותר לחדר. כ־11 אחוז כ־ הילדים נמצאים ברמת תצרוכת של 89 ל"י לחודש (בעוד שהתצרוכת הממוצעת לילד הוא 243 ל"י). 13 אחוז מכלל הילדים נמצאים ברמת הצרוכת של כ־130 ל"י לנפש.

רמת הפגיעות

אנשי אחת הרצות אפיינו את רמת הפגיעות של הילדים על ידי ארבעה קריטריונים: השכלה נמוכה של ראש המשפחה; הסתייעות למש־ הקריטריון היה 3 נפשות). או, 80 אחוז מהם משוייכים למשפחות בנות 6 ילדים ויותר (בעוד שהקריטריון היה 4 ילדים).

מאפייני התנהגות הנוער במצוקה

באחד כדיחות הרצה גימנו מאפ־ ייני התנהגות הנוער במצוקה בארץ: שיעורים גדלים הולכים של שולי יות ועבריינות בשכבות מסויימות; הדרגת האופי החבריתי של שוליות ועבריינות. תופעות אלו קיימות בעי־ קר בשכבות ואזורים מסויימים בארץ הנן מתפשטות לשכבות ואזורים וחו־ ר. והגבעות של תת־הרבעות ע־ בייניות של גרב (ומבוגרים). היא

חבורת-נוער בתל-אביב: רשויות רבות מתחרות ביניהן

פוה מרכזת ילדים; צפיפות בחדרים; רמת תצרוכת נמוכה. הם בדקו אצל כמה ילדים מצטלמת רמת הפגיעות האמורה.

התוצאה 3.5 אחוזים מכלל הילדים (כ־30 אלף ילד) היים ותת הגיעוף חמורה של ארבע רמות הפגיעות (כלומר: הם בנים לאבות בעלי הש־ כלה לסה משבע שנות לימוד; הם בנים במשפחות בנות ארבעה ילדים ויותר; הם מתגוררים בפגיעות של שלוחה אש ויחור לחדר; רמת הצר־ רוכת שלהם נמוכה פלוגות 143 ל"י לחודש).

13 אחוז מכלל הילדים הם בעלי שלוש תכונות פגיעות. 58 אחוז הם בעלי תכונות פגיעות אחת לפחות, ו־36 אחוז מצויידים בשני מאפיני פגיעות.

המצב המוך אף מסה שמתאר ב־ ספרים אלה. שכן, בדקו ומצאו כי קנה־המידה להגדרת רמת הפגיעות היה בסקרים רבים גבוה מרמת הפ־ גיעות הראלית של האוכלוסיה ש־ נכללה בהגדרה זו. למשל, 93 אחוז מהילדים שאופיינו בארבע רמות פגיעות — אבותיהם בעלי השכלה של ארבע שנות לימוד או פחות (בעוד שקנה המידה היה שבע ש־ נים).

אז, 65 אחוז מהם גרים בצפיפות של 4 נפשות לחדר או יותר (בעוד

ארבעה תחומים מרכזיים

ארבעה הנכים מרכזיים עסקו 11 מיקמשנה של הרצה: בעיות, [illegible] על בטשפחה, עיכון והבטה. הצ־ ם מצאו כהולים הבדים בתח־ ; המסגרה השלכתיה בתחומים [illegible] של אוכלוסיה בכלוה. [illegible] על כן, נבון לוחר את הדהתיהם [illegible] אה לחדר כהולם של מדיכה [illegible] אלת, בהתמלמות כן המגמה [illegible] ת ניכר בעבודה הרצה נגב [illegible] צבם של ילדים הבדים. כי הלק [illegible] מבטל כן הפיתוחים הפרטי־ [illegible] נרמר לצנות על צרכי ילדים [illegible]. מצב הילדים הבוגר בטעה [illegible] קשיים הבהרתיים בעתיד. [illegible] נראים ילדי ישראל (עד גיל 18). [illegible] ם 837,440 (נתונים אלה מבר־ [illegible] על סקר הבאות משפחה שב־ [illegible] צל ידי הלשכה המרכזית לס־ [illegible] יקה בשנים 1968—1969. הס־ [illegible] ל אוכלוסיה בדרגת יחדנית [illegible] אז 86 אחוז מכלל האוכלוסיה. [illegible] ים משקפים את המצב בגיבאר [illegible] 18 אחוז מהם בני משפחות [illegible] 6 ילדים ויותר. 39 אחוז בני [illegible] ות בנות 4 ילדים ויותר הן 11 אחוז מכלל המשפחות.

ביבים בערבון מוגבל

המפקח מרצ'ל לייבו פוטר ✶ ניסה לטענתו למנוע ביזבוז

מאת רן כסלו

ביום אינבו נרשם מעניין לכל ה־ דעות, אך פרטים מעניינים מתגלים עתה בקשר לפעולות הביבה של מי־ רית רמת־גן בבירור שיגרתי לכרי, העומד עתה לדיון בבית הדין לע־ בודה. עובד עירית רמת־גן, מכאני במקצוע הרינסלציה הפנימית, מר מרצ'ל ליבו, הגיש — באמצעות עו"ד אליקים הבנני — תביעה כה הוא מבקש לבטל את פיטורו מה־ עבודה.

לפי התביעה והמסמכים הצור־ פו אליהם בתיק בית־הדין אפשר ללמוד מספר עובדות הקשורות ב־ חייו המקצועיים של מר מרצ'ל ליי־ בו. ב־2 בדצמבר 1962 הוא התקבל לעבודה בעירית רמת־גן בתפקיד מ־ פקח על עבודות ביזב במחלקת ה־ הנדסה. עבה לאחר מכן אושרה קבעותו בעבודה ונקבעה משכורתו. ב־16.3.1965 אישר מנהל מחוז ביזב ותעול בעירית רמת־גן את תפקי־ דיו ומכבריותיו של מר ליבו, הפ־ קידים אלה הוסמכו בפיקוח על ע־ בודות הקבלנים המבצעים עבודות ביזב עבור עירית רמת־גן. שבע ש־ נים לאחר האריך זה, ב־16.3.1972 קיבל ליבו הודעת פיטורין מעירית רמת־גן, על המכתב היה חתום ראש העיריה ד"ר ישראל פלד שהודיע כי עבודתו של ליבו בעירית תיפסק ב־ 20 במאי השנה. במכתב לא פורטו הסיבות לפיטורין.

כין התאריכים המציינים את משך הקריירה הקצרצרת של מר ליבו בעירית רמת־גן נמצא עוד תאריך — הנולי, לדעת מר ליבו, לתוך קיצוצו המקצועית. כתב מרצ'ל ליי־ בו מתחילו לבית הדין לעבודה:

צנורות לא לפי התקן

„בשנת 1968, כאשר פיקחתי על עבודות ביזב שבוצעו על־ידי קבלן העיריה, הבחת ביבים בעיר, מצא־ תי שקבלן זה סיפק צינורות שלא ענו לספציפיקציות לפי ההסכם ממו, והחמר מכל — שלא הוו לפי דרי־ שות הקבן הישראלי הרשמי — דבר שאושר בכתב על־ידי מכון התקנים. כמו כן מצאתי, כי החשבונות שהו־ גשו על־ידי הקבלן לעיריה בגין ע־ בודה שנעשה על ידו לא הוו נבר־ נים, לא הוכנו את הוראות ההסכם עמו ואת המדידות שנעשו על ידי מפעל אחרי העבודות. והיקרים ר־ המדידות שהובעתי שליהם שוחים רבבות לירות.

„לאחר שהוכחתי את כל מצאתי לידיעת הממונים עלי, התעלמו ה־ ממונים הממונים אלה הם עצמם (בגיבוי לדעתי) אשרו לקבלן קב־ לת עבודותיו ושלמו לו את חשבונו־ תיו. לאחר המקרה הנ"ל, מסיבות שאינן נודעות לי, הוזלו הממונים עלי להעסיק אותי בתפקידי בכמקח על בצוע עבודות ביזב והסילו עלי כל מיני עבודות שליחות ומטרות בענינים שאין להם קשר לפיקוח. עבודת הפיקוח השלה של עובד אחר, יחדה דוגמה, שלא היו לו הבישוחים המקצועיים הדרושים ל־ ביצוע פיקוח".

במקום אחר מתבדרו מצלת ליבו מעבות מוסמות הבחרות יחוד: „ע־ בודות הפיקוח הושלו על יחדה רד־ זנולד, אשר הוה מקיד אדמיניסטר־ טיבי, ללא הבשרת מקצועית, ואשר הרעסק קודם לכן בהבנת מכרים ושרטוט תוכניות. גרוע מזאת: הוא בעצמו עשה עבור „ביבים" עבודות פרטיות (ובאמצאת אצלי ראיה: הסתר־ על כך לגבי 1970). בעבור זה אין להתפלא, כי הפיקוח על העירייה שהב לא מצא כל פגמים ולקויים אצל ביבים. אשמן אישאר שלא רק באופן פורמלי היתה הזרדוד מר־ בחת מיקוח הסלת תפקידים שר־ ליים אלי — בלתי הזקיק, אלא גם מבחינה מהותית שרשיו של החוק כלפי נעוצים בקרקע של שחיתות ציבוריות".

בהמשך הצהיר מפרש מר ליבו

את מאבקו שנמשך שנים נגד השער־ יתו מהפקיד שעל מילוין המשיך לקבל משכורת: פניותיו לממונים עליו, להנהגת העיר, לראש העיריה ולמוסדות ההסתדרות. בסוף — הר־ עלתה במעצמת העיריה הבעה לפטר אותו. המועצה הזילה על ראש ה־ עיריה להעביר אז ליבו לתפקיד אחר. הוצע לו תפקיד מחסנאי ולי־ בו סירב. לאחר שלב אחרון זה בא מכתב הפיטורין.

חברת ביבים בע"מ

עד כאן סיפור המעשה של מי־ טורי מרצ'ל ליבו כעירית רמת־גן, כפי שהעבר על יד בבית הדין לע־ בודה וכפי שעומד עתה לדיון בבית הדין ולהכרעתו.

את המשכו של הסיפור — מבחי־ נתו הראשית של ליבו יכתיב בית־ הדין עצמו. אך סניגורו של מר ל־ בו, עו"ד אליקים הבנני, לא הסתפק בתביעת אותה הגיש בעניינו הנאי־ הבר של לקוחו. התחבירים המס־ מכים שהוגשו לבית־הדין חורגים מעבר לפרטה של סיכסוך עבודה אישי. בית הדין יביע את דעתו, גם לגבי מעצות אלה על פיהן מנסה חברת מבצעת את העבודות עבור עירית רמת־גן. באופן קבע, עבר זמן בהבנת קדי ביזב בעיר, המס־ הבמתה בבאות אלפי לירות — וב־ סיכום כללי במיליוני לירות. בסיק־ רים מסויימים קיבלה החברה את העבודות ללא מיכרז. במיקרים אח־ רים — קיבלה החברה עבודה לפי המכרז אך זיקוף העבודות הוגדל תוך הבצעו כמעט על פניהם. ה־ חברה מבצעת את העבודות עבור העיריה עד עצם היום הזה המקבלת עבודות חדשות.

כבר בשנים 1962 ו־1963 בוצעו העבודות של העיריה על־ידי קבל־ נים ינקו דיגו ויצוק ויס — כל אחד בנפרד. מאחר יותר התגבדו שני הקבלנים ויחד עם נשותיהם יסדו את חברת ביבים בע"מ, שהפ־ שיכה בביצוע המומנות עירוניות. ל־ אחר שנת 1967 נמרדו בעלי המניות של החברה והעבודות של העיריה נמסרו לקבלן ינקו דיגו עצמו. בכל הגלגולים האלה מתיחסים הבצו־ רים המסמכים לחברת ביבים בע"מ — כנראה למען הקיצור — למרות שהחברה עבדה שינויים של שות־ פות ופירוק.

הפניית נתנה פרי

עוד ב־1963 הבחין המפקח הצר־ רגני, מר מרצ'ל ליבו, כי הציגורות בהם משתמש הקבלן דיגו בעבודות העירוניות הן פגומים. המפקח דרש לערוך בדיקה יסודית של כל ציגו־ רות הביזב שהוגנו. דרישתו הוצב־ רה לחות דעתו של חבר מועצת העיריה מר שלום בורגשטין, שלא היה אמנם מומנה על כחר הביזב אך היה בעל מעמד המיצר ציגורות מן המין שבו משתמשת העיריה. מר בורגשטין פסל את דרישתו של המפקח בטענה, כי בדיקתו נעשתה לגבי ציגורות „בן המלאיי ולא לאחר העבודה. הבדיקה היסודית לא נער־ כה, אך הפניה נתנה פרי. מאז ועד גמר העבודה האת השתמש הקבלן בציגורות מסוג סוב.

סיכסוך מסוף פרץ ב־1967. באותה שנה פיקח ליבו על עבודות ביזב בחלות שבמסרו עלי העיריה לחבר־ רת ביבים בהמשך רחוב באליק ב־ רמת־גן. הקבלן הגיש חשבונות ב־ גיים המפקח סירב לאשר אותם. ל־ פי מעמדו היו הסכומים בחשבונות מופרזים והעבודה בוצעה לא לפי החוזה. הוא לא אישר את החשבו־ נות, אך עשה שות המומנה עליו ב־ עיריה, מר דזדובין.

את החשבון המוסי לאותה עבודה הגיש הקבלן רק בסוף 1968, כאשר כבר היה מר דזדובין מחוץ לי־ עיריה. החשבון הוצבר לאישורו של מרצ'ל ליבו. זה מצא, כי הוצבעות של ביבים היו לא רק מופרזות, אלא שהיו בהם תבעות כפולות לביצוע אותה עבודה. משום כך הוריד מה־ חשבון הכללי כ־34.5 אלף ל"י. ד־ בדרגים גבוהים יותר של ה־ עיריה נתקבלה פשרה. תביעותיו של הקבלן הופחתו ב־17% — מחצית הסכום שליו עמד המפקח.

בינתיים מסרה העיריה עבודה גדולה נוספת לאותו קבלן — עבו־ דות ביזב והיטול באזור תעשיה חדש ברמת־גן. יחד עם עבודה זו מסרה העיריה לביבים עבודות נוספות ב־ שיעור מהגיע לעיר המכרז עצמו: כ־65 אלף ל"י. הפעם פנה ליבו ל־ מבקר העיריה.

מבקר מול מהנדס

כך עבר הכדור לידיו של מבקר עירית רמת־גן, חייר גד רוזנטל. כתב מבקר העיריה, ב־9 בדצמבר 1968 במכתב נוסף לראש העיריה: „המצאים כעיריה על כך, כי ה־ קבלן ניצל עבודה סקיבול ללא מכ־ רז להשגת מחירי יחידה מופרזים, בחלקם מופרזים מאוד. בהמשך ה־ בדיקה נגבלה לקוי נוסף, לפי תצו־ דת מכון התקנים הישראלי מ־ 5.7.68 „לגבי אותן עבודות, המדגם „אינו כתאים לדרישות התקן כי בחינת עמידתו בלחץ הפנימי והיד־ ראולי". הערה לתיק של המנהדס ה־ עיר קובעת שמטמא זה של מכון התקנים אינו מחייב פטולה. בנ־כ־ תבי למהנדס העיר — מוסיף המב־ קר — הבלבוי עסקיה זו מסיב ה־ ציגורות תובא על יחי לידיעת הב־ הלת העיריה, אבל המהנדס לא הסכים לכך. במכתבו המליץ ה־ מבקר על הקמת ועדת חקירה.

הוועדה אכנם הוקמה, אך על תו־ צאות החקירה אפשר ללמוד רק מ־ תגובתו של מהנדס העיר, מר נאב רחיני, על דיוח הביגיים שלה. ב־ השובתו לדיוח הועדה כתב מר רו־ ונין, כי „זה המסמך המהר ביחוד שראיתי כימי. „אילו היה קורא אותו אדם מהגרון, הרי היתה מסיק נגוו הוחידה, כי מהנדס העיריה, אשר בהנהלתו ארגו לקויים כה ה־ פורים (גם בחוזים מקצועי בריחא) אין מקומו בעיריה מהוקנת ויש ל־ הרחיקו מכל מחיר. לגבי המחירים המופרזים ששולמו לקבלן הבהיר מהנדס העיר: „במקרה הנדון לא היתה הגדלת חוזה קיים, אלא ל־ מפקח מסירת עבודה ללא מכרז. ה־ תשלומים צורפו לחוזה כדי לאפשר עקיפת החוק".

לא ברור מה היו המסקנות הסו־ פיות של ועדת החקירה. לעומת זאת אפשר ללמוד על המשך ההבהבתה של מבקר העיריה והמנהדס העיר. המבקר הוריע על שימוש בציגורות המסולים לפי דעת מכון התקנים ו־ המנהדס ענה לו: „החוזים מטה הא אחראי לפבדות הביזב והתיעול ואינו מוכן להתולל באחריותו עם מבקר העיריה". המבקר כותב מכ־ תב שני בו הוא טוען, כי לפי חוזה המחייב הקבלן להשתמש בציגורות לפי „התקן הישראלי מס' 72" ואילו מהנדס העיר רושם על גופו של ה־ מכתב: „אין צורך בהשובה".

תחליף חוקי, בהתאם לנוהל

חוה המכתב האחרון בסיקדה. על הבהיר הבנתי שהגיש לבית הדין ל־ עבודה הנתם מר שלמה מיכן, מנ־ הל מחלקת המכגנון בעירית רמת גן. המנהיר מתיחס בעיקר לתחליף פי־ היה זה תהליך חוקי, בהתאם לבחול. לגבי פרשת חברת ביבים מהפקח המחליר כבביה, כי הענין בבדק על־ידי מבקר העיריה חיבה. מיר הזת וכחה הוא המחיים. ומסיקה מר מיכן: „מתוך דיוח מבקר העיריה ומבבה בדשותי אני למד, כי מענר הוי של המבקש (ליבו) לגבי ליי־ קויים בצורה וכי ב־1968 בנקרו, עוד בזמנו, על־ידי ועדת מומחים שקבעה שאמנם קיים ליקוי מסוים אך אינו מזהיר. מר ליבו סידב ל־ גלות לועדה או למבקר את המקום בו הוזקנו לסבתו צורות פגומים. למעבר ידיעתי הפעם ואנו ליד מגרש בגבי סיבות פיסוריו — ר. כ.) נב־ דקו מחדש על־ידי מבקר העיריה, אשר לא מצא בהצאות המבקש — ממש.

לשלם קצת יותר — רק שהעבודה תבוצע במהירות", כתב המבקר. הוא זחה את ניסוח הזחיפה („מתיחת הבורסה לא באה כהפתעה") וקבע בסיכום: „המצב במקרה הנדון לא רק מכביא לידי הפסדים כספיים, אלא שגם הטיפול בצורה זו בוגד שוב, בדרגים גבוהים יותר של ה־ עיריה נתקבלה פשרה. תביעותיו של הקבלן הופחתו ב־17% — מחצית הסכום שליו עמד המפקח.

בינתיים מסרה העיריה עבודה גדולה נוספת לאותו קבלן — עבו־ דות ביזב והיטול באזור תעשיה חדש ברמת־גן. יחד עם עבודה זו מסרה העיריה לביבים עבודות נוספות ב־ שיעור מהגיע לעיר המכרז עצמו: כ־65 אלף ל"י. הפעם פנה ליבו ל־ מבקר העיריה.

מבקר מול מהנדס

כך עבר הכדור לידיו של מבקר עירית רמת־גן, חייר גד רוזנטל. כתב מבקר העיריה, ב־9 בדצמבר 1968 במכתב נוסף לראש העיריה: „המצאים כעיריה על כך, כי ה־ קבלן ניצל עבודה סקיבול ללא מכ־ רז להשגת מחירי יחידה מופרזים, בחלקם מופרזים מאוד. בהמשך ה־ בדיקה נגבלה לקוי נוסף, לפי תצו־ דת מכון התקנים הישראלי מ־ 5.7.68 „לגבי אותן עבודות, המדגם „אינו כתאים לדרישות התקן כי בחינת עמידתו בלחץ הפנימי והיד־ ראולי". הערה לתיק של המנהדס ה־ עיר קובעת שמטמא זה של מכון התקנים אינו מחייב פטולה. בנ־כ־ תבי למהנדס העיר — מוסיף המב־ קר — הבלבוי עסקיה זו מסיב ה־ ציגורות תובא על יחי לידיעת הב־ הלת העיריה, אבל המהנדס לא הסכים לכך. במכתבו המליץ ה־ מבקר על הקמת ועדת חקירה.

הוועדה אכנם הוקמה, אך על תו־ צאות החקירה אפשר ללמוד רק מ־ תגובתו של מהנדס העיר, מר נאב רחיני, על דיוח הביגיים שלה. ב־ השובתו לדיוח הועדה כתב מר רו־ ונין, כי „זה המסמך המהר ביחוד שראיתי כימי. „אילו היה קורא אותו אדם מהגרון, הרי היתה מסיק נגוו הוחידה, כי מהנדס העיריה, אשר בהנהלתו ארגו לקויים כה ה־ פורים (גם בחוזים מקצועי בריחא) אין מקומו בעיריה מהוקנת ויש ל־ הרחיקו מכל מחיר. לגבי המחירים המופרזים ששולמו לקבלן הבהיר מהנדס העיר: „במקרה הנדון לא היתה הגדלת חוזה קיים, אלא ל־ מפקח מסירת עבודה ללא מכרז. ה־ תשלומים צורפו לחוזה כדי לאפשר עקיפת החוק".

לא ברור מה היו המסקנות הסו־ פיות של ועדת החקירה. לעומת זאת אפשר ללמוד על המשך ההבהבתה של מבקר העיריה והמנהדס העיר. המבקר הוריע על שימוש בציגורות המסולים לפי דעת מכון התקנים ו־ המנהדס ענה לו: „החוזים מטה הא אחראי לפבדות הביזב והתיעול ואינו מוכן להתולל באחריותו עם מבקר העיריה". המבקר כותב מכ־ תב שני בו הוא טוען, כי לפי חוזה המחייב הקבלן להשתמש בציגורות לפי „התקן הישראלי מס' 72" ואילו מהנדס העיר רושם על גופו של ה־ מכתב: „אין צורך בהשובה".

תחליף חוקי, בהתאם לנוהל

חוה המכתב האחרון בסיקדה. על הבהיר הבנתי שהגיש לבית הדין ל־ עבודה הנתם מר שלמה מיכן, מנ־ הל מחלקת המכגנון בעירית רמת גן. המנהיר מתיחס בעיקר לתחליף פי־ היה זה תהליך חוקי, בהתאם לבחול. לגבי פרשת חברת ביבים מהפקח המחליר כבביה, כי הענין בבדק על־ידי מבקר העיריה חיבה. מיר הזת וכחה הוא המחיים. ומסיקה מר מיכן: „מתוך דיוח מבקר העיריה ומבבה בדשותי אני למד, כי מענר הוי של המבקש (ליבו) לגבי ליי־ קויים בצורה וכי ב־1968 בנקרו, עוד בזמנו, על־ידי ועדת מומחים שקבעה שאמנם קיים ליקוי מסוים אך אינו מזהיר. מר ליבו סידב ל־ גלות לועדה או למבקר את המקום בו הוזקנו לסבתו צורות פגומים. למעבר ידיעתי הפעם ואנו ליד מגרש בגבי סיבות פיסוריו — ר. כ.) נב־ דקו מחדש על־ידי מבקר העיריה, אשר לא מצא בהצאות המבקש — ממש.

ישראל פלד

הבדרת ביבים בע"מ

חוה המכתב האחרון בסיקדה. על הבהיר הבנתי שהגיש לבית הדין ל־ עבודה הנתם מר שלמה מיכן, מנ־ הל מחלקת המכגנון בעירית רמת גן. המנהיר מתיחס בעיקר לתחליף פי־ היה זה תהליך חוקי, בהתאם לבחול. לגבי פרשת חברת ביבים מהפקח המחליר כבביה, כי הענין בבדק על־ידי מבקר העיריה חיבה. מיר הזת וכחה הוא המחיים. ומסיקה מר מיכן: „מתוך דיוח מבקר העיריה ומבבה בדשותי אני למד, כי מענר הוי של המבקש (ליבו) לגבי ליי־ קויים בצורה וכי ב־1968 בנקרו, עוד בזמנו, על־ידי ועדת מומחים שקבעה שאמנם קיים ליקוי מסוים אך אינו מזהיר. מר ליבו סידב ל־ גלות לועדה או למבקר את המקום בו הוזקנו לסבתו צורות פגומים. למעבר ידיעתי הפעם ואנו ליד מגרש בגבי סיבות פיסוריו — ר. כ.) נב־ דקו מחדש על־ידי מבקר העיריה, אשר לא מצא בהצאות המבקש — ממש.

אי היונים — מתנשא מהים מול שפמו של הנחל

אל נחל התנינים

מאת עוזי פז

יתכן ותהי ההתכבות האחרונה לי מייל אל שפכו של נחל התנינים ואל הנחל המצוי לצידו ולהגנות מ־ שמורת מבע זו. תבריות להקמת תחו־ נת כח באתר זה עשויות לשנות כבר בימים הקרובים את המקום עד ללא הכר.

את הכביש הישן בתל־אביב לי־ חיפה נצובר במסעף לצבר בית ח־ גנית, בין עיריה לכפגן מיכאל. ממש כול קצהו מדרומי של תומם הכרמל — אותה שלוחה מצוקית ה־ נמשכת מהכרמל הדרומה. בנקודה זו נפנה מערבה. ליד נקודת הצומה כתשא הל עתיק — הל מובדן שכו — ששימש כבית קברות לנבבדי קי־ סריה הרומאים, ומכצאו בו סרקופגים מפוארים.

בתחילת דרכנו אנו נוסעים על קרקעיתה הכבדה של בצת הכאברה הגדולה, אשר יובשה על־ידי פיקא בשנות העשרים. במקבל לכביש ומ־ דרום לו, שרידיו של האקוודוקט שהוביל את המים מהמעינות שלמע־ גלות הכרמל דרך לקיסריה, מהלך של כ־5 קיים, בשלשה צינורות חרס. לאמתיים זו סעיף דרומי — מאר חר יותר, שגבנה בקשת לאחר ש־

אחוך הסכר הרומאי בנחל התנינים

חלק מן האמה הישרה שקע באדמת הבמה הטובנית.

בחלוף בגשר מחתת לכביש המהיר לחיפה ונעמיל אל הכפר הבדואי ג'יסר א־זרקה, שתרגום שמו הוא גשר הנהר הכחול — זה שמו של נחל התנינים בפי הערבים. בין תושביו של כפר זה רבים הם שחורי עור — צאצאי חיילו הסודניים של איברהים פחה, שנאחזו באדמות הבבארה ב־ ימי מסע הצבאי כאן בבאה הי"ב וכתו בפי הערבים בשם „שוכני ה־ בצורי (ציוארנה). הכפר שוכן על רכס כורכרי ומסביבו — ובעיקר מ־ מזרח ומצפון לו — קיימת קופים ומטותתים, שרידיהן של הבהבות שמאבניהן נבנתה קיסריה.

מפיסגת הגבעה, מתבקים בו ב־ צוי בית הקפה של הכפר ובו מבר־ קלת תחנת האוטובוסים, נמשיך ב־ דרך הפפר הירדה כדרכה. — לעבר הוקף. כנגד רואים את מטליות ה־ הכלת של בריכות מצגן מיכאל. כ־ 400 מטר בדרך הפפר ואנו ליד מגרש הכדורגל המקומי — שם נחנה את הרכב. מכאן אנו ממשיכים מערבה — לעבר הים ולעבר הנל המצוי שם. מימינו — נחל התנינים. הנינים

אכנם כבר אין בו, אך ידוע כי עד ב־1877 ניצודה לא ורחק מכאן חנר־ נה שאורכה כ־3 מטרים, בה נמצאו 48 ביצים. תנין נוסף ניצוד עוד ב־ תחילת המאה הנוכחית.

האגדה מספרת וכסביבה את מקו־ רם של התנינים כך: „בימי קדם מעלו בקיסריה סני אחים ולשניהם זכויות שוות. לבכור שבהם תורה מאד על סאינו מושל יחיד הנא וגם לשים קץ לחיי אחיו. ומאז היה נגוז בצרעת ורגיל לרחוץ בנהר הקרוב, בתקוה להתרפא ממחלתו. הלך הכבור הביא שני זוגות תנינים מהגילוס אשר במצרים והסילם ל־ נהר וקיווה, כי יטרפו את אחיו. וכך אמנם קרה. ומאז שורצים בנחל תנינים רבים".

לעיתים ניתן לראות בנחל את קרובי משפחתו של התמסח — ה־ צבים הרכים — צבים גדולים ש־ שריונם, כפי ששמם מעיד עליהם, רך. בקירות הנחל בגובה של כ־2 מטרים ממימיו — מחילות עגולות שקוטרן מספר סנטימטרים. אם נע־ מד בשקט נוכל לראות כיצד הפר־ פורים — צפרים ארוכות מקור, בע־ לות נוצות שחורות ולבנות, המש־ תיכות למשפחת השלגדים, ותדרות להוכן ובמקורן דגיגים להאכלת צא־

אצאיהם (כקסע זה מעורבים מימיו הכחולים והנקיים של הנחל במי ה־ ביבב של אור עקיבא ואין לחתיך ב־ הם) !

עתה נעפיל אל הנחל של קרקעות־ לחפלים (עיר התנינים). הל זח לא נחפר ולא נחקר, אך נוכל למצוא בו שרידי חרסים, שברי שיש, קפטי מסיפס, חלקי חוכות שעמדו מול שיני הזמן. לעיתים מצאים אף משבעות.

מכרוכי הנל הצפיה נרחבת אל איזור הוחף. כדרום לנו חוף רך ו־ חולי — חוף של השרון. לצרלונו הנל — שניות הלעים, בפים ובר־ כה. קטנות ובהם שפע של חיים.

כנגן בפינה מתחיל חוף של ה־ כרמל ונחלנו של שבט אשר.

לא הרחק כנגן מחקר מהים אי — אי של כמס. הוא אי הינים, או ג'זירת אל חמם. בעונת משקעה גו־ כל הנהרן בשפע השחפיות ומנגנות עליו בעונה זו. מעבוה — קבוץ מעגן מיכאל ומאחוריו רכס הכרמל עם קבוץ מעין צבי תכרון יעקב. ומסביב שקט ושלוה עד כי ניתן לשכח, כי כצרים אנו בין תל־אביב לחיפה. בלבו של כישור הנוף המשוף ומ־ סואן. הישמרי אי זה של שקט ?

אל

מחזקני מחוג אויר מתוכבלים

במפעלי תעשיה, במשרדים, באולמות, בחנויות, בוילות ובדירות
ציוד קרייר אוריגינלי
תכנון מעולה
התקנה מקצועית
מלאי ציוד וחלקי חילוף
שרות 24 שעות ביממה
תל־אביב,
טל. 623795
דרך פתח־תקוה 14,
טל. 611866

אויר הרים צלול... בביתך

אוירם בע"מ

THE FIRST NAME IN Carrier AIR CONDITIONING

מדריך להוצאות עיסקיות

התקנות החדשות שייכנסו לתוקפן ב־1 ביולי אינן משנות את הנוהלים הקיימים

מאת אלעזר לוין

ב־1 ביולי יכנסו לתוקפן תקנות חדשות בדבר הגבלת בהוצאות עיס־ קיות המוכרות לצורך מס. בתקנות אלו יש כמה שינויים, לקולא ולחומ־ רא. לשומה התקנות הנקבעה עתה, להלן נסביר כיצד על הנישומים לנהוג, כדי לנצל בצורה המירבית את התקנות החדשות — לטובתם ולהק־ טנת סכום המס שהם חייבים בו, ב־ מסגרת החוק. הדברים שיובאו נבי תבו להחר שיחות עם משפטן מומחה בעניות מיסוי הוצאות עיסקיות, ועם

סגן נשיא לשכת רואי החשבון מר ישראל שטראוס.

בשומן כללי, אין התקנות החדשות משנות מהותית את הנוהלים הקיימים לגבי הכרה בהוצאות עיס־ קיות. קיימות תקנות כנרשם עם בישר־ מים עצמאיים, המצב קשה יחתר ויותר בקשר לשכירים, הזכים ל־ החזר של הוצאות גלובאליות, ש־ אינן אלא תוספת שכר מוסוית, הנוחשבת כחישב מוציאלי לניסמי".

התקנות החדשות כשנות כמה מסעדים הנדרזות, אך לא את ה־ מהות. לכן קיימים כל הסיכויים, כי התקנות החדשות, וכן הוראותיו ה־ מקצועיות של נציב מס־הכנסה ה־ צמודות אליהן, ישארו אות מתת, ובסדרי הוצאות עיסקיות שלא יש־ תנה, כמעט, דבר. הזיכרון הבולט הוא, שהתקנות יחולו גם על מוסדות ללא רווחים — אוניברסיטאות, מוס־ דות הסעדדות וכיוצ"ב.

לפי התקנות החדשות, יוגבלו חו־ צאות בנושאים הבאים: כיבוד, נסיעה לחו"ל, אשל בארץ, הזחקת רכב ואירוח. המצב החוקי הוא כזה (מבלי להכנס לפירוט־יתר), שכל מה שאינו כתוב בתקנות החדשות — הוא הוצאה הניתנת לניכוי כמס, בתנאי שזהא הוצאה עיסקית. כך לא יחול שינוי כנוהגים הקיימים לגבות ממס הוצאות כמו נסיעות ברכב צי־ נורי ובמוניות, דמי אחזקת טלפון, עתונים, ספרות מקצועית וכיו', בעב־ רה — כל דבר שאינו נכלל בחמשת הנושאים שהוגבלו. השאלה היא, כי־ צד להסתדר עם התקנות החדשות גם יחד, באותם חמישה נושאים.

כיבוד

התקנות החדשות אומרות בנושא זה:

„יותרו לניכוי רק הוצאות ש־ הוצאו לכיבוד, אם הכיבוד נעשה במקום העיסוק של הנישום, ובל־ בד שסכום הכיבוד לא יעלה על 4 לירות לאדם".

התקנות הישנות הגדירו ניכוי חוצ־ אות כיבוד בסך 3 לירות לאדם, ללא הגבלת מקום הכיבוד. עתה מגדילים את הסכום, אך מגבילים את הכיבוד למקום העיסוק. הדבר מעורר מיד שאלות, מהו „מקום העיסוק" לגבי סוגים שונים של נישומים, כגון מתווכי דירות, אמנים, וכל מי שאין לו משרד קבוע. אין ספק, כי לגבי אלה האחרים, יקבע בהוראות מס־ הכנסה ש„מקום העיסוק" יכול להיות גם בית הקפה שבו הם רגילים ל־ שבת. (לדוגמא, קפה „בוהה" ל־ אמנים וסוכניהם).

מה יעשו הנישומים האחרים, ה־ רגילים לגלגל שיחות עיסקיות בבתי־ קפה?

נוסח התקנות אומר כי רק „הכי־ בד חייב להעשות במקום העיסוק, ו„כיבוד" רק במשמעות כחוזה של סגן נשיא לשכת רואי החשבון מר ישראל שטראוס.

בשומן כללי, אין התקנות החדשות משנות מהותית את הנוהלים הקיימים לגבי הכרה בהוצאות עיס־ קיות. קיימות תקנות כנרשם עם בישר־ מים עצמאיים, המצב קשה יחתר ויותר בקשר לשכירים, הזכים ל־ החזר של הוצאות גלובאליות, ש־ אינן אלא תוספת שכר מוסוית, הנוחשבת כחישב מוציאלי לניסמי".

התקנות החדשות כשנות כמה מסעדים הנדרזות, אך לא את ה־ מהות. לכן קיימים כל הסיכויים, כי התקנות החדשות, וכן הוראותיו ה־ מקצועיות של נציב מס־הכנסה ה־ צמודות אליהן, ישארו אות מתת, ובסדרי הוצאות עיסקיות שלא יש־ תנה, כמעט, דבר. הזיכרון הבולט הוא, שהתקנות יחולו גם על מוסדות ללא רווחים — אוניברסיטאות, מוס־ דות הסעדדות וכיוצ"ב.

לפי התקנות החדשות, יוגבלו חו־ צאות בנושאים הבאים: כיבוד, נסיעה לחו"ל, אשל בארץ, הזחקת רכב ואירוח. המצב החוקי הוא כזה (מבלי להכנס לפירוט־יתר), שכל מה שאינו כתוב בתקנות החדשות — הוא הוצאה הניתנת לניכוי כמס, בתנאי שזהא הוצאה עיסקית. כך לא יחול שינוי כנוהגים הקיימים לגבות ממס הוצאות כמו נסיעות ברכב צי־ נורי ובמוניות, דמי אחזקת טלפון, עתונים, ספרות מקצועית וכיו', בעב־ רה — כל דבר שאינו נכלל בחמשת הנושאים שהוגבלו. השאלה היא, כי־ צד להסתדר עם התקנות החדשות גם יחד, באותם חמישה נושאים.

א

هكذا من الأصل

המשרד הראשי: תל־אביב שד׳ רוטשילד 99 (פנת שינקין)
טלפונים: מחלקת מודעות — 240905, 230521, 230401
המחיר: יום חול 55 אגורות למלה / יום ו׳ 75 אגורות למלה

איך תוכל לבסס את עתידך המקצועי והכלכלי?

כשתבוא לעבוד במכרה התת קרקעי בתמנע

ייפתחו בפניך אפשרויות חדשות לבסוס מעמדך

1. לימוד מקצוע 2. מסלול קידום
3. פתרון בעיית הדיור 4. אפשרויות לחסוך כסף 5. תנאים סוציאליים
6. פעילות חברתית 7. הטבות שונות

לפרטים מנה אישית למר יצחק בוסטר, במזכירות משרדי החברה בת״א — הקריה, רח׳ ט׳ מס׳ 2 (מול קול ישראל), טלפון — 255451, ביום ד׳ בין השעות 9.00—11.00 בבוקר 16.00—18.00 אחה״צ. או למרי כה אדם בקמנע בין השעות 06.00—07.30, וכן ליועני התעסוקה ברחבי הארץ. תבא אתך פנקס מילואים, תעודת שחרור ותעודה זהות.

בוא לתמנע
לעתיד טוב יותר, לך ומשפחתך

לשכת הפרסום המשולבת

למוסד למחקר ופתוח

דרושים

* **טכנאי/הנדסאי בכיר**
  - נסיון בתכנון מכני
  - נסיון בעבודה ממרטות לקבוד שבבי
  - נסיון במרפוט מכני
  - ידע באנגלית מבכית.
* **טכנאי מכניקה**
  - מגר ביה״ס מקצועי מכני או קורס טכנאי מכונות/מתכת
  - ידע בהפעלת מכונות לקבוד שבבי וטיפול בציוד מכני אופטי.

הצעות יש להפנות לת.ד. 7057 הקריה ת״א, עבור ש.ו.

מב״ת -
מפעל של התעשיה האוירית לישראל בע״מ

דרושים:

* **טכנאי מזוג אויר**
* **מכונאי מזוג אויר**

למועמד המתאים מובטחים תנאי עבודה טובים.

מועמדים מתבקשים לפנות בכתב בצרוף קורות חיים אל יחידת תעסוקה תעשיה אוירית, נמל תעופה לוד.

דרושים

1. **טכנאי מכונות**
2. **שליח** עם רכב

לפנות במקום
ל״ישראליפט״ בע״מ
רח׳ הקישון 31, בני־ברק

למשרדה הראשי בתל־אביב
של חברה ארצית גדולה

דרושים

- **מנהל חשבונות עובדים/ות**
- **מתחילים/ות** למדור שכר עבודה

— • —

נא לפנות לת.ד. 7069 ר״ג בציון קורות חיים ומשכורת מבוקשת.

למפעל מודרני באזור חדרה

דרושים:

א. לעבודה מעניינת בהתקנה ואחזקה של מערכות מודרניות

1. חרט
2. מסגר מכני
3. מסגר רחף
4. צור

כישורים: בוגרי ביה״ס מקצועי בעלי נסיון של 3 שנים לפחות.

ב. עובדים צעירים לתפקיד כיבוי אש, אחזקת ציוד מכני וחשמלי.

כישורים: השכלה 12—10 שנות למוד. כשר גופני טוב.

ג. עובדי ייצור והרכבה כולל הפעלת מכונות.

באים בחשבון מועמדים לאחר שירות צבאי, המוכנים להשתלב במערכת הייצור של המפעל.

תנאים מוכים מובטחים למועמדים המתאימים.

- המעוניינים יפנו תוך פרוס תולדות חיים, השכלה ונסיון אל ת.ד. 339 חדרה, ויציגו המשרה המבוקשת.

מודיעה מובטחת

הסצה למפעל ובחזרה מובטחת.

למפעל תעשייתי באזור תל־אביב

דרוש:

משחזן:

בעל נסיון בהשחזה פנימית וחיצונית מדויקת ועבודה על מכונות מסוכלות.

העבודה קבועה ומביאה אויר מלא.

תנאים מוכים למועמד המתאים.

על המעוניינים לפנות בכתב לת״ד 19011 תל־אביב ויזומנו לראיון אישי.

— מודיות מובטחת —

הטכניון מכון טכנולוגי לישראל

המחלקה להנדסת חומרים

מודיעה על משרות פנויות

לאסיסטנטים ולמדריכים

עם אפשרות להשתלמות לקראת תואר גבוה בשטחי התמחות המוצעים:

1. מכניקה של חומרים (כולל פלסטיות וזיס־קואלסטיות).
2. מכניקה של חומרים מרוכבים.
3. מטלורגיה מכנית (כולל זחילה והתעייפות).
4. מטלורגיה פיסיקלית.
5. תהליכים מטלורגיים.
6. חומרים אלקטרוניים.
7. מיקרוסקופיה אלקטרונית.

המעוניינים מתבקשים לפנות למזכירות המחלקה להנדסת חומרים, בנין מתכות, טל. 225111, קו פנימי 211, 214.

למפעל תעשייתי באזור תל אביב

דרוש:

• צבע תעשייתי

העבודה מעניינת עם למוד מקצוע וקידום אישי

דרושה ידיעה בסיסית בלבד בערכות צבעים

ושמוש באקדח לצביעה.

- על המעוניינים לפנות בכתב לת״ד 25036 תל־אביב ויזומנו לראיון אישי.

— מודיות מובטחת —

למפעל גדול באזור חדרה

דרושים

* **חשמלאים**
* **מסגרים**
* **חרט מעולה**

תנאים מוכים — מובטחים

*

נא לפנות בכתב בצרוף קורות חיים ונסיון עבודה קודם לת.ד. 2306 ת״א, עבור כס׳ 123

למפעל לבוחקר ופתוח באיזור חיפה

דרושים:

1. **מהנדס אלקטרוניקה**
   C.A.D. (COMPUTER AIDED DESIGN)
   לפתוח ולתכנון מערכות
   לתכנון מערכות ספרתיות.
2. **מתימטיקאי שמושי**
   או **מהנדס** לפיתוח מערכת גרפית
3. **מתימטיקאי לפיתוח תוכנה**

- מועמדים בעלי כשורים מתאימים מתבקשים לפנות לת. ד. 9757, חיפה, (עבור 13) תוך פירוט תולדות חיים ונסיון מקצועי

דרושים מועמדים לעבודה קבועה

באם רצונך בעבודה קבועה פנה אלינו.

משכורתך תהא: —

	עם הכניסה לעבודה	לאחר 6 חודשים
רווק	—.681 ל״י	—.885 ל״י
נשוי + 1	—.720 ל״י	—.924 ל״י

עובדים בשטחים יקבלו תוספת של —.100 ל״י. לעובדים בעלי נתונים מתאימים יתאפשר קידום בסולם הדרגות.

- **תזכה להטבות הבאות: —**

1. נסיעות ללא תשלום בתחבורה הציבורית.
2. הנחות מכרות בתשלום מס ביטוח בריאות (קופ״ח), מס עירוני ורכישת כרטיסים למופעי בידור.
3. זכות קניה בחנויות שק״ם.
4. השתתפות בשכר לימוד ויכון וגבוה של ילדיך.
5. בינוד חינם וארוחות במחירים מוזלים.
6. הטבות רבות נוספות עליהן תיוודע בעת פניתך אלינו.

א ם: —

מילך אינו עולה על 39;
בריאותך תקינה;
השכלתך יסודית לפחות;
סיימת שירות סדיר בצה״ל.

פנה לעבודה בשורות בתי הסוהר ותבטיח לעצמך את השכר וההטבות האמורות לעיל.

- פנה נא עם תעודת זהות ופנקס מלואים אל:

1. בתל־אביב — לשכת הביוס, הקריה רח׳ ח׳ מס׳ 8, בכל ימות השבע בשעות המשרד הרגילות ובימים שני ורביעי גם בשעות 4.00 עד 7.00 בערב.
2. בבאר־שבע — בלשכת התעסוקה (מול קולנוע „קרן״) בימים שני ורביעי בשעות המשרד הרגילות.
3. בירושלים — בבית אגרון, רח׳ הלל 37, קומה ד׳, בכל ימות השבע בשעות המשרד הרגילות.

שימי לב!

באם יש לך השכלה תיכונית באם את מוכנה להקופת הכשרה של שנה בזמנך הפנוי.

תוכלי להרויח יותר

מ־ —.1,500 ל״י לחודש

בענף חדיש ומתפתח ולהגיע למעמד מקצועי מקביל לאקדמאית.

לקבלת פרטים נוסף ושלחי לה.ד. 28125 הרצליה לכס׳ 55

שם: _____
כתובת: _____
השכלה: _____
גיל: _____

הצטרף לשירות הקבע בצה״ל

לצה״ל דרושים מועמדים לשירות קבע במקצועות הבאים:

- בעלי מקצועות פיקוד ומשמעת
- אפסנאים ומחסנאים טכניים
- חובשים ובעלי מקצועות רפואיים
- מכונאי רכב וחשמלאי רכב
- בעלי מקצועות טכניים לחיל האויר
- נהגים לרכב מעל 4 טון

מועמדים במקצועות הנ״ל יוכלו לשלוח את הטלוש המצורף לדואר צבאי 2146 עבור ״קבע״

גזור ושלח

אל: דואר צבאי 2146 צה״ל, עבור „קבע״.
הנני מעוניין להקרא לראיון על מנת לברר תנאי גיוסי לשירות „קבע״.

מס׳ אישי _____ שם _____ גיל _____
כתובת _____ 2

אלקו ELCO

מערכות אלקטרומכניות ישראלית בנתב רמת־גן

דרושים

- **חשמלאי תעשייה**
  בוגרי ביה״ס מקצועי ובעלי רשיון מומחה. יועדפו בעלי נסיון בעבודה בלוחות חשמל.
- **מסגרים**
  בוגרי ביה״ס מקצועי ובעלי נסיון בענף המתכת. בעבודה במסגרות כללית או באחזקה.
- **פועלים בלתי מקצועיים**
  לעבודות ייצור כונות בענף המתכת.
- **פועלי נקיון**
  לעבודות נקיון במפעל.

— • —

המעוניינים יפנו אישית למפעל, דרך ז׳בוטינסקי 33 רמת־גן, או טלפונית 727131, למחלקת המכונות.

— מודיות מובטחת —

דרושות צעירות בכל הארץ

באם את בגיל 16—25
באם אין לך מקצוע והשכלה
תוכלי להרויח —.600 ל״י
לחודש ויותר

לאחר שתרכשי מקצוע חדיש ומתקדם תוך שלושה חודשי הכשרה בזמנך הפנוי.

לקבלת פרטים נוסף ושלחי לה.ד. 28125 כס. 20.

שם: _____
כתובת: _____
עיר: _____ גיל: _____

לחברת רפאלי טביב קבלנים בע״מ

דרוש מנופאי

על מנוף נלגלים הידראולי ליציקה בטון.

בפרטים טל. 912945, 908619

בית הספר הימי — מבואות־ים
לקראת שנת הלמודים תשל״ג

דרושים

א) מורה להומניסטיקה
(הפרות, לשון היסטוריה)
מורה למתמטיקה
מורה לאנגלית
יכולים לפנות מורים בעלי רשיון הוראה.

ב) מורה למקצועות הימאות (עיונית)
מורה למקצועות הימאות (מעשית)
מורה/מדריך למקצועות מכונאות ימית.
יכולים לפנות מעמדים בעלי הסמכה בדרגות קצונה בצי הסוחר.

נא לפנות בכתב להנהלת מבואות־ים, דאר מכטורת.

למשרד עורכי דין

דרושה טלפוניסטית מנוסה

שעות עבודה: 1—8 7—4

לטלפון 59628/9

„כפר גינה״, אגודה שיתופית של הפועה״מ להתישבות העשייתית (משב שיתופי)
דרום רמת־הגולן בע״מ
דרושים עובדים דתיים מקצועיים כמועמדים לחברות במשק
בגילאי 22—25

1. **מהנדס מכונות**
   כמנהל ורכז מפעלים בענפי הענף המתכתי.
2. **זוגות צעירים**
   בעלי ידע מקצועי בענף הענף, המתכת והחשמל.
3. **בנות**
   בוגרות ביה״ס תיכון לשרות לאומי דתי (בגילאי 18—19).

בדבר פרטים נא לפנות:

1. **מרכז הקואופרציה**
   של הפועה״מ אבן־גבירול 166 תל־אביב, טלפון 03—440316.
2. **כפר גינה בע״מ**
   דרום רמת הגולן, טלפון 067—50511.

למפעל גדול במרכז הארץ

דרוש ראש צוות באחזקת מכונות

הכשורים הדרושים:
בוגר ביה״ס מקצועי
נסיון ממשרכת הידראולית
כושר ארגון ובוחה
תנאים מוכים מובטחים

נא לפנות בכתב־יד עם ציון קורות־חיים ונסיון עבודה קודם לת.ד. 2306 ת״א, עבור כס. 124

מפעל לרכב צבאי בחיפה

• מסגר • נשק

אתה דרוש לנו

למפעל מבוסס ובטוח
לעבודה קבועה
השכר בהתאם לרמתך המקצועית

נציגנו יקבלך לשיחה אישית: בבית המלח בחיפה, רח׳ י. ל. פרץ 6, בימים שני ורביעי, בין השעות: 4.00—6.00 אחה״צ

מפעל לרכב צבאי בחיפה

• מכונאי רכב • חשמלאי רכב

אתה דרוש לנו

למפעל מבוסס ובטוח
לעבודה קבועה
השכר בהתאם לרמתך המקצועית

- נציגנו יקבלך לשיחה אישית: בבית המלח בחיפה, רחוב י. ל. פרץ 6, בימים: שני ורביעי בין השעות: 06.00 — 04.00 אחה״צ

דרוש

צלם מעולה!!

לסטודיו לצילום, דרוש שותף — צלם ברמה גבוהה, שברשותו ציוד מלא לסטודיו ומעבדה.

הכנסה גבוהה מובטחת!

*

נא לפנות לת.ד. 1696 ת״א
מס׳ 190 עבור ״צלם מעולה״.

עיריית תל־אביב־יפו
אגף החינוך

התחמדרות הכללית
של העובדים כאי
המחלקה לחינוך מקצועי —
רשת „עמל״

מכרז
מנהל בית־ספר

לביה״ס העירוני המקיף ״עמל״ ע״ש ליידי דיוויס תל־אביב (רח׳ בני־אפרים).

הכישורים הדרושים: מהנדס בעל נסיון בהוראה ובחינוך מקצועי, או בעל תואר אקדמאי M.Sc. בעל ותק בהוראה ובניהול ביה״ספר על־יסודי או בפיקוח על מוסדות חינוך על־יסודיים בארץ.

המועמדים מתבקשים לפנות בכתב להנהלת רשת „עמל״ ת.ד. 303 תל־אביב, ולפרט תולדות חייהם, השכלה והכשרה מקצועית.

הצעות תתקבלנה עד לתאריך 25.6.72.

למפעל תעשייתי באזור ת״א
דרושים:

1. **אחראי להדרכה והשתלמויות**
   הכישורים הדרושים:
   א. השכלה תיכונית מושלמת, רצוי השכלה אקדמאית או מקבילה.
   ב. נסיון בריכוז ארגון קדמים והשתלמויות (בעיקר מקצועיות).
   ג. רצוי יכולת בשפות אנגלית ו/או גרמנית.
2. **פקיד במחלקת כח אדם**
   הכישורים הדרושים:
   א. השכלה תיכונית מושלמת.
   ב. נסיון בחיסי עבודה.
   ג. נסיון בעבודת משרדית כללית.
   ד. כושר הבעה בעל־פה ובכתב בשפה ה׳ עברית.
   ה. רצוי יכולת בשפה האנגלית.
3. **מנהל משק**
   הכישורים הדרושים:
   א. השכלה מיסודית.
   ב. כושר ארגוני בניהול צוות עובדים.
   ג. נסיון קודם של 3 שנים בניהול משק.

יעדפו בעלי קדם לאכסנאות ומשק.

למועמדים המתאימים ייתנו תנאים מובים.

מהיות מובטחת

המעוניינים יפנו בכתב בצירוף קורות חיים לת.ד. 527 רמת־גן, עבור „מפעל תעשייתי״.

לחברת בטוח
דרושים

א. כתבנית לעברית עם נסיון.
ב. פקיד/ה כללי/ת אפשרי גם מתחיל/ה.

ידיעה של האלפבית הלטיני לשתי המשרות הבחרות.

שעות העבודה 8.00—15.00. לפנות טל. 622421 שלתה 11, ת״א.

למפעל תעשייתי גדול
בשטח האלקטרו־מכני
בסביבות תל־אביב

דרושים:

1. **מהנדס** או **טכנאי**
   שיקפוק במכירות לציוד אלקטרו־מכני זרם חזק.
2. **כתבנית עברית ואנגלית**
   עם נסיון קודם בעבודות משרדיות.

המעוניינים יפנו בכתב בצרוף קורות חיים תוך הדגשת נסיונם הקודם והכשרתם המקצועית לת. ד. 2644 ר״ג.

אר־מאן

מפעלים לצביעת טקסטיל בע״מ
אזור התעשיה יבנה

למפעלינו דרוש:
מנהל פיננסי

בעל נסיון בנהול פיננסי של ארגון או מפעל בעל הקף גדול.

מסגרת התפקיד כוללת:
1. תכנון פיננסי, מעקב אחר בצוע ודווח.
2. נהול מחלקת גבית חשבונות ונהול מו״מ עם לקוחות להסדר חשבונות.
3. נפעל מו״מ וקיום קשרים עם מוסדות בנקאיים.
4. נהל ובצוע של מערכת התשלומים לספקים.
5. פקוח על מערכת אשראים ובטחונות ללקוחות.
6. אחריות למדור הקניות.

מועמדים מתבקשים לפנות בכתב יד לפי הכתובת הנ״ל ולפרט הנשרה ונסיון קודם.

מדיות מובטחת.

למרכז חישוב גדול
באיזור חיפה

דרושים בוגרי תיכון (גברים) לאחר שירות בצה״ל.

מועמדים מתאימים יקבלו הכשרה־מחשב מהגדולים בארץ ויועסקו בהפעלתו.

העבודה במשמרות.

● המעוניינים מתבקשים לפנות בכתב בלוויית תאור קורות חיים ופירוט ציוני תעודת בגרות לת. ד. 9757, חיפה, עבור מס׳ 13.

למוסד טכנולוגי גדול

דרושים

*** חרט, כרסם, או חרט כרסם**
כישורים: בוגר ביה״ס מקצועי תלת־שנתי, לאחר שרות צבאי. דרוש נסיון של שלוש שנים לפחות.
תאור התפקיד: עבודה בבי״מ של מחלקת מחקר ופתוח, חריטה וכרסום ברמה גבוהה, עבודות במכיקה עדינה, שבוב מתכות כחדגיות; יצור דגמים בלבד.

*** טכנאי מעבדה**
כישורים: בוגר ביה״ס מקצועי תלת־שנתי לפחות, לאחר שרות צבאי. דרוש נסיון בעבודת מעבדות (לפחות בשרות צבאי), עם רקע במסגרות מכניות, כבדידנות או מסגנות.
תיאור העיסוק: לטוד ותפעול של מערכות מכניות חדישות, עבודה במערכת ואטום, לטוד והמעל של מכשירי מדידה מדרכבים, כולל עבודות פרוק והרכבה של המערכות הנ״ל. העבודה כוללת עבודות לילה (לא באופן שוטף). רצוי גילאי 23—30.

*** הודסאי**
הכישורים: בוגר ביה״ס מוכר להנדסאים, בעל ותק של שנתיים בעבודות הבנין מבני. דרוש רקע קודם של עבודה בענף המתכת.
תיאור העיסוק: תכנון מערכות מכניות כלהי שברתיות, מתקנים שונים בתחום מכניקה עדינה, עבודות חישוב הנדסי, וכו׳.
המפעל מפתח ומשך לימודים במוסדות לטכנאים והנדסאים והשתלמויות מקצועיות.
מקום העבודה באיזור חיפה.
● יש להפנות בקשות בצירוף תולדות חיים, השכלה, רקע מקצועי ומס׳ טלפון להתקשרות, לת. ד. 9757, חיפה (עבור מס׳ 12).

המתאימים יזומנו לראיון

אגד

דרושים
נהגים

א. נהגי אוטובוסים
ב. נהגי משא, אשר יוכשרו באופן מקצועי כנהגי אוטובוסים בביה״ס לנהיגה של „אגד״.

המעוניינים יתקבלו לראיונות בתאריכים הבאים: 25.6.72, 26.6.72, 27.6.72 בשעה 16.00 בדיוק, בבית אגד, דרך פ״ה 142, ת״א, חדר 23.
נא להביא רשיון נהיגה, תעודת זהות ופנקס מילואים.

הנהלת „אגד״

הסתדרות מדיצינית חדסה

מודיעה על המשרה הפנויה הבאה:—

אחות
לחצי משרה

(72/22)

דרושה אחות לעבודה ביחידה למטפל ביום כחצי משרה. רצוי אחות מוסמכת עם הכשרה בבריאות הציבור ונסיון בעבודה בקהלה בין מקצועי.

מועמדות הענות על דרישות התפקיד מתבקשות להפנות בקשותיהן, תוך פירוט השכלה ונסיון אל אגף כח אדם, ת. ד. 499, ירושלים.

למפעלי ניר חדרה
דרוש
כלכלן

— עם נסיון של 4 שנים לפחות,
רצוי בתעשיה
מקום העבודה בתל־אביב
בפרטים נא לפנות לת.ד. 20181 ת״א

למפעל באזור הצפון
דרוש
טכנאי ייצור בכיר

בעל ותק של לפחות 5 שנים
לתפקיד עתר מהנדס ייצור
הנאי שכר מובים
בדבר פרטים נא לפנות לת.ד. 4353 חיפה עבור מספר 257.

לסניף ראשי
של בנק בתל־אביב
דרושים

1. מנהל חשבונות
   בעל נסיון רב. רצויה השכלה חשבונאית גבוהה.
2. עתר למנהל חשבונות ראשי
   עד גיל 30 עם נסיון מעשי.
3. פקיד ראשי למחלקת ניירות ערך זרים
   עד גיל 40. יכולת שפות הכרחית
4. פקיד לחישובי ריבית. בעל נסיון
5. מנהלי חשבונות, פקידים ופקידי קהל

המעוניינים יפנו בכתב יד במדור תולדות חיים ופרטים נסיון קודם לת.ד. 1049 ת״א עבור „בנק״.

לחברה מסחרית גדולה בת״א
דרושה
כחבנית/קצרנית
אנגלית

עם נסיון קודם בעבודה והמלצות

— * —

נא לפנות בכתב בצירוף קורות חיים לת.ד. 1334 ת״א למס׳ 13713/ו

לביה״ס הימי
אורט אשדוד
ע״ש י. רוגוזין

דרושים לשנת תלמודים תשל״ב
* מורה להשמנל — משרה מלאה (מהנדס/טכנאי)
* מדריך למסגרות — משרה חלקית
* מדריך חינוכי במגמה — משרה חלקית

בדבר פרטים יש לפנות לביה״ס ת.ד. 61 אשדוד
טלפון 055—21255.

דרושים
עובדי מחכת
בלתי מקצועיים
ומקצועיים

אתרי שרות צבאי
התקדמות במקצוע מובטחת.
הטעה קבועה למפעל וחזרה.

לפנות: ״תלבן״ רח׳ האורנים 13 אזור התעשיה תולון, בשעות העבודה.
טלפונים: 854695, 855992

דרושים
מועמדים
בת״א
ובחיפה

אם אתה מעונין לעבור לשטח האלקטרוניקה ולהגיע למעמד מקצועי גבוה.
אם אתה מוכן לעבור תקופת הכשרה מקצועית בשעות הערב.
פנה עוד היום ותוזכן לראיון בת״א או בחיפה.
לקבלת פרטים נחל הלה לת.ד. 5142 חיפה לכל׳ 18.

שם: _____
כתובת: _____
גיל: _____ השכלה: _____

מנהל ייצור

בעל מרץ ידע ונסיון רב בתעשיה דרוש למפעל ותיק ומבוסס בסביבות תל־אביב.

מועמדים המתאימים לדרישות הנ״ל מתבקשים לשלוח הצעותיהם בפרוט קורות חיים לת.ד. 2905 תל־אביב.

למושב סגולה
דרוש מנהל צרכניה

בעל נסיון וידע בעבודה.

לפנות כל יום למושב סגולה בין השעות 8.30—16.00, טל. 055-96833.

דרושים
מסגרים ורתכים

מוגרי בית־ספר מקצועי
נסיון בעבודה שנתיים לפחות
תנאים טובים למתאימים

לפנות: „בגימינוביץ ובנו בע״מ״
רחוב בלפור 4, בת־ים. טל. 864439
בשעות העבודה.

תמכון Burroughs

דרושה מזכירה

— בעלת נסיון בניהול משרד ובקורספונדנציה לחו״ל
— ידיעה מושלמת בהדפסה במכונת כתיבה אנגלית
— רצוי גם ידע בהדפסה במכונת כתיבה עברית

עבודה מעניינת ותנאים מובים למועמדת המתאימה

נא לפנות טלפונית לטל. 228174 ע״פ פנימי 27 לשם קביעת ראיון.

— מדיות מובטחת —

למפעל מתפתח
דרוש/ה
פקיד/ה
טכני

עם ידע בשרטוט
ליום עבודה שלם
אחר שרות צבאי

למעוניינים לפנות
ת״ד 70 הדר־השרון
טלפון 924639

דור בימיקלים בע״מ

מפעל המתנול

דרושים
אחראי משמרות

הכישורים הדרושים:
הכשרה מכונות או הכשרה בימית או בוגר ביה״ס מקצועי.
ידיעת אנגלית מכבית והכרחית.

מפעילי חדר בקרה

בעלי השכלה של 10 שנות לימוד לפחות. רצוי בוגרי ביה״ס מקצועי עם 2—3 שנים נסיון בתעשיה.

מפעילים למתקני ייצור

בעלי השכלה של 8 שנים לפחות.
משתחררי צה״ל, עם גישה מכנית מעשית.

מסגרים מכונאים

עם נסיון תעשייתי של כ״ה שנים.

טכנאי חשמל וחשמלאים

לעבודה אחזקה ותקנה בהקמה.

מכשירנים תעשייתיים

עם נסיון של 3 שנים בתעשיה הבימית.

נא לפנות בכתב בצרוף תולדות חיים ופרוט הנסיון הקדם לת.ד. 10036 חיפה.

— מדיות מובטחת —

למושב
מעש
(ע״י פתח־תקוה)
דרוש
מרכז־גזבר

פרטים
בשעות הערב
בטלפון: 912823

לחברה ארצית חדשה
דרושים
סוכנים

לצפון הארץ, מרכז ודרום

הכישורים: אנשים דינמיים, בעלי רכב. עדיפות לבעלי נסיון בענף הספרות והקוסמטיקה.

לפנות: ת.ד. 23048 תל־אביב, עבור סוכן
— מדיות מובטחות —

ביה״ס תיכון התישבותי מקיף
אשל הנשיא
דרוש מרכז
לתגמה מקצועית (מחכת)

לשנת הלימודים תשל״ג

בעלי כישורים ונסיון מתאימים יפנו להנהלת בית הספר: אשל הנשיא ד.נ. הנגב, טלפון: 057—3355.

קיימת אפשרות לקבלת פנימיים במקום.

למפעל גדול באזור המרכז
דרושים
חשמלאי אחזקה בעלי רשיון

● כל המעוניינים המתאימים לפנות בכתב בצרוף קורות חיים ונסיון מקצועי, אל ת.ד. 7132 תל־אביב.

דרושים

טכנאי ייצור מבקרי איכות

בוגרי ביה״ס מקצועי תלת או ארבע שנתי.
העבודה המוצעת: חכנות, פקוח ובקרה ייצור במחלקה גדולה.
המפעל מעודד ומסייע המשך למדים בבתי ספר לטכנאים והנדסאים.
המעוניינים יפנו בהקדם לת. ד. 9757, חיפה (עבור סכ׳ נאי יצור / מבקר איכות״), ויצייגו קורות חיים, השכלה ונסיון מקצועי. רצוי לצרף מספר טלפון להתקשרות.

למוסד מחקר בדרום
דרוש
מהנדס מכונות

בעל תואר „בוגר״ או „מוסמך״ ונסיון של 3 שנים לפחות בתכנון וייצור של מכונות או ציוד מכני.

מובטחים תנאי שכר מובים ועזרה בדיור.

● המעוניינים יפנו בצרוף קורות חיים ופירוט הנסיון לת״ד 387 באר־שבע.

מדיות מובטחת

דרושים:

1. **טכנאי לאלקטרוניקה מעולה**
   כישורים: טכנאון הנדסאי אלקטרוניקה, נסיון של שלוש שנים לפחות בתקון מערכות אלקטרוניות לעכוד סבבי.
2. **מבקרי איכות מעולים**
   כישורים: בוגרי בית־ספר מקצועיים עם נסיון של שלוש שנים בבקרת איכות.
3. **עוזר למנהל כח אדם**
   כישורים: הכשרה קודמת בכיפול וגיוס כח אדם, נסיון של חמש שנים לפחות.
4. **חרטים מעולים**
5. **כרסמים מעולים**
6. **עובדי פח וריתוך**

אפשרות קבלת דיור במקום בתנאים נוחים.
מדיות מובטחת.

מועמדים המתאימים מתבקשים לפנות אל: ת.ד. 232 ירושלים לצרין של גבי המפכסה „עבור מפעל תעשייתי״.

هكذا من الأصل

هكذا من الأصل

המשרד הראשי: תל־אביב רח' רוטשילד 99 (פנת שינקין)
טלפונים: מחלקת מודעות — 248905, 230521, 238401
המחיר: יום חול · 55 אותיות למלה / יום ו' 75 אותיות למלה

דרוש
טכנאי - יצור
לתפקיד מרכז הנדסת היצור
בכוכב גדול — 200 עובדים באיזור ת"א.
נסיון קודם של שנתיים לפחות, רצוי בענף הרכב.

פרטים נוספים: טלפון 916156.

לחברת הנדסה וגרפיקה טכנית בחולון
דרושים:
שרטט(ת)-מכונות
בעלי(ות) יכולת ביצוע מעולה
שכר גבוה בהתאמה למתאימים
★
נא להתקשר טלפון 842597 בין השעות 14—16

מפעל מתכת בהרחבה
באזור תל-אביב
מחפש
* מכונאי אחזקה
בעל נסיון באחזקת
ציוד אוטומטי.
* מחסנאי
בעל נסיון בקבלה
ובטפול פתורה.
אפשרות להתקדמות בהתאם לכישורים
מודיות מובטחת
לפנות: ת.ד. 2854 תל־אביב
עבור „מפעל"

למפעל מתכת במפרץ חיפה
דרושים
חרטים מעולים
בעלי נסיון
מסגרים
יהואי עצמאי עם או בלי הכשרה מקצועית
כרסמים
יהואי עצמאי עם או בלי הכשרה מקצועית
מהיר תעשיות בע"מ
מפרץ חיפה, רחוב חלוצי התעשיה 28
טלפונים 721533, 724472.

קריירה בירושלים
חברת ביטוח חיים, מן המובילות בארץ,
מחפשת נציג בירושלים.
הנציג אותו אנו מחפשים הוא גבר נשוי, בעלת בעבודתו הנוכחית, אך מחפש קידום. כמו כן חייב להיות בעל יוזמה וכאיפה לשרת אחרים יאה עצמו.
נסיון קודם בביטוח חיים אינו הכרחי.
למועמד המתאים אנו מציעים:
מעמד מיוחד,
הכנסה ההתחלתית מובטחת,
קשר ושיתוף של חברת גדולה,
אמון והדרכה מתמשכת לקחות ומסירה,
התמסרות קודם למסחרה נאמנה.
נציגינו הם בראשית הכנסה מן הגבוהות בארץ.
לקביעת ראיון אישי בירושלים, נא לכתוב לת.ד. 36202 תל־אביב, עבור כר רוזנברג.
מודיות מובטחת

ליחידה טכנולוגית
דרושים
1. **מהנדס אלקטרוניקה בכיר**
בעל ניסיון של 10 שנים בנסיון
2. **כימאי**
ביקר בים להנדסאי כימיה
3. **טכנאי אלקטרוניקה**
ביקר בים בקמפוס, מנאי ת"א / הנדסאים
4. **טכנאים מכניים**
ביקרי בים מקצועי
5. **מתכננים מכניים**
ביקרי בים להנדסאים ו/או בעלי נסיון רב
6. **טכנאי**
למעבדות מכונים מדעיים, בילים ויבוקת אמיקה.

לפנות בצרוף פרטים אישיים לת.ד. 17175 ת"א
מודיות והשמרה מובטחת

דרוש
מוסד ציבורי
פקיד גזברות
למשרה אחראית ומענינת
טוב ב' בהחלת חשבונות
ידע הכיון באוטומטיזציה
נא לפנות בכתב־יד תוך פירוט תולדות־חיים לת. ד. 33003, תל־אביב.

דרושות
נקביות I.B.M.
עם נסיון
(אפשרי קבלות או לפי שעה)
ומעבדה (נשים והנות) ללמוד נקבות I.B.M.
המתאימות לאחר גמר הקורס תעסוקנה בעבודה מענינת ובתנאים טובים.

לפנות לש.ר.נ.ל. הנביאים 28, חיפה טלפון 641628

ארן
מפעלים לציביעת טקסטיל בע"מ
אזור התעשיה יבנה

למפעלינו דרושים:
1. **מתכנת מנוסה**
שפת התכנות Neat 3
למחשב NCR
2. **פקיד יצוא**
לעבודה במחלקת השוק שלנו.
עדיפות לבעל נסיון ביצוא טקסטיל.
ידיעת אנגלית הכרחית. גרמנית רצויה.
3. **פקידה כללית - מרכזנית**
1. בוגרת בי"ס לפקידות עם נסיון בעבודה ובעלת ידיעות טובות ב־חשבון.
2. נסיון בהפעלת מרכזיה.

התחבורה מופסחת.

נא לפנות למחלקת כח אדם בשעות העבודה טלפון 95251—055 או בכתב.
מודיות מובטחת.

הסתדרות מדיצינית הדסה
מודיעה על המשרה הפנויה הבאה: —
פקיד אפסנאי
(72/24)
האיר התפקיד — פקוח על קבלת ציוד בנית ומכונות. ניהול כרטסת ציוד. ייחוס לשלטונות המכס ולשג־רידות ארה"ב על הנותה וסיטרם בחומרים המיוצדים לבניה ופיתוח בבריכו הרפואי בתר הצופים ובפרוייק־טים השונים של הבניה בהדסה.
דרישות התפקיד — השכלה של 12 שנות לימוד לפחות. ידיעה טובה בעברית ובאנגלית. התמצאות בציוד אלקטרוני יכן רקע ובסיון בעבודות פקידות של 3 שנים.
מועמדים הבינים על הדרישות התפקיד מתבקשים להגיש בקשותיהם, תוך פירוט השכלה ונסיון, אל אנף כח אדם, ת.ד. 99, ירושלים.

קונצרן תעשייתי גדול
מעונין
באיש בכיר
בעל נסיון של 3 שנים לפחות ומבטיח תנאים טובים לאדם המתאים.
נא לפנות בכתב יד לת. ד. 4252 ת"א, כס' 1616.

אנגים
בע"מ
בולון
ת.ד. 1201
טל: 03) 853102-3-4
ENGIM LTD.
HOLON-ISRAEL
P.O.B. 1201
TEL: 853102-3-4
חברת בת של ק.מ.ס. תעשיות, ארה"ב
A SUBSIDIARY OF K.M.S. INDUSTRIES INC. USA

דרוש למפעלנו בחולון:
* בעל נסיון במקלטי מיקרוגלים
קווי תמסורת, רכיבי גלבו וקואקס — הנ—409.10

דרושים למפעלנו בנתניה:
אלג'ים מכניקה מדוייקת
* מהנדס ייצור
עם נסיון בעיבוד שבבי כדורק,
רצוי בוגר הנדסת מכונות — הנ—601
* הנדסאי
עם נסיון בעיבוד שבבי מדויק — הנ—602
* כרסמים * משחזנים
* חרטים * עובדי ביקורת איכות למפעל — הנ—603

דרוש
מוסד בנקאי גדול
דרוש
מנהל חשבונות
בעל נסיון של לפחות 3 שנות עבודה, בגיל 25 עד 35 שנה.
★
המעוניינים יגישו הצעות מועמדותם לת"ד 1687 תל־אביב ולציין על גבי המעטפה „עבור מנהל".

למחלקת המעליות
דרושים
* **חשמלאים**
מכל הסוגים
* **מסגרים**
מכל הסוגים
המעוניינים מתבקשים לפנות למשרדנו הראשי, הל־אביב, דרך יפו—ת"א 7, טל. 50929
הרחב

פעיל וכשרוני
מוכרח בשיטות הרישות מהנה"ת, I.B.M.
מנהל מכירות
מחפש עבודה בעסק גדול ורציני
לפנות לת.ד. 637 פ"ת

כיתן דימונה בע"מ
מחפשת
נציג מכירות שרותים
למפעלי טקסטיל
בתחום הצביעה, האשפרה, ההדפסה, הסריקה, הסלילה וכו'.
הכישורים הדרושים:
* בעל נסיון בענף הטקסטיל, המכיר היטב את השוק המקומי ובעל קשרים בענף.
מקום העבודה בתל־אביב
למועמד המתאים מובטחים תנאים טובים.
על המעוניינים לפנות בכתב יד בציון תולדות חיים ונסיון קודם לת.ד. 2147 ת"א ולציין על המעטפה עבור „נציג מכירות".

לצה"ל דרושים:
לעבודה בסביבות תל-אביב
מדריכי נהיגה
הכישורים הדרושים:
* רשיון דרגה 3.
* ותק נהיגה של 3 שנים לפחות.
על המעוניינים לפנות ל־ד.צ. 2638 — קצין ניהול ולציין קורות חיים ולצרף המלצות.

לחברה מסחרית בת"א
דרושה מפעילה
למכונת הנהלת חשבונות
„אוליבטי"
בעלת נסיון של שלוש שנים לפחות
לפנות בכתב: לת. ד. 14187 ת"א.

למפעל תעשייתי באזור התעשיה עכו
דרושים:
1. **חצרן**
בעל נסיון גיל 30—40 בקיא בעבודות אחקה מתקנים, תיקוני שרבובות פשוטים וכו'.
2. **מזכירה למשרד מכני**
לאחר שרות צבאי, בעלת נסיון של 3 שנים לפחות ידיעת אנגלית ועברית, הדפסה, ועבודות משרד כלליות.
על המועמדות להתגורר בעכו או בסביבתה הקרובה.
*
לפנות טלפונית למנהל כח אדם 04-910133.

למפעל תעשייתי גדול באזור ת"א
דרוש
מנהל מחלקת תכנון ופקוח על הייצור
כישורים דרושים: מהנדס ייצור בוגר הטכ־ניון עם נסיון של כנים אחדות בעבו־דה תפ"י, עם ידע בנתוח רערכות והפ־לאת נרשאים למחשב.
נא לכתוב בכתב יד אל ת. ד. 33295 ת"א בציון פרטים אישיים ונסיון מקצועי.
מודיות מובטחת

דרושים
למשרד ארכיטקט
* שרטטים
* טכנאים
* ארכיטקט בעלי ניסיון
לפנות טל. 268735; 1—8 בבוקר

למפעל גדול בסביבות חיפה
דרושה
כתבנית אנגלית-עברית
עם נסיון בעבודה משרדית ובמזכירות.
נא לפנות בכתב בצרוף קורות חיים ופרוט הנסי[illegible] הקודם בעבודה אל ת.ד. 4353 חיפה עבור מספר 38

דרושות
* **מזכירה** —
ידיעת עברית על בוריה, ציון טביר בחשבו[illegible]
רצויה בוגרת צבא.
* **רצענים**
לפנות „בנפיר" כלי שיר בע"מ,
טל. 726014. ת.ד. 10077, חיפה

דרוש עורך
לכתב עת ברוסית
הכישורים הדרושים:
* נסיון בתרגום מאמרים מהעתונות העברית ל[illegible] רוסית.
* תרגום ועריכת חומר מהעתונות הרוסית — ל[illegible] עברית.
* בעל ידע בתורה שבכתב ובתורה שבע"פ.
* מקום העבודה — ירושלים.
מועמדים מתאימים יפנו בכתב בציון קורות חיי[illegible] ונסיון קודם לת.ד. 6499, ירושלים.
מהיות מובטחת!

למפעל בירושלים
המעסיק כ־90 עובדים
דרוש
מנהל מזנון ומסעדה
(מתאים גם לזוג)
להנשה ארוחות בוקר וצהריים
וכן כיבוד קל.
תנאים נוחים למועמד המתאים.
לפנות טלפונית למר ד. אליאס
טלפון 521106/7—02.

דרושים:
מנהל עבודה זוטר
פקיד משלוחים
חרט
משחיזן
עובד סיכה
פקיד יבוא
כתבנית אנגלית עברית
נא לפנות לת. ד. 1101 ת"א.

דרושות
רפניפנו בירושלים
מזכירה בכירה
המתמצאת בתה"ן
לפניף הראשי בחיפה
עוזרת למנהל חשבונות
נסיון 3 שנים לפחות.
נא לפנות בכתב בצרוף תולדות חיים לפניפנו הראשי — ת.ד. 6222, חיפה

חברה הגדולה בישראל לשרותי טלוויזיה
טעון
חיפה • תל אביב • ירושלים

דרוש
מנהל מפעל בענף המתכת
* רצוי מהנדס בנין או בוגר מינהל עסקים
* נסיון של 3 שנים לפחות בניהול מפעל
העונים על הדרישות מתבקשים לפנות בכתב יד עם פרוט קורות חיים ונסיון קודם לת.ד. 23048 תל־אביב, עבור מנהל מפעל.
— סודיות מובטחת —

לחברת בנין ארצית
דרושים
* **מהנדס/הנדסאי חשמל**
* **מפקח בניה בעל נסיון**
לפנות ת. ד. 2924 ת"א.

בבאר־שבע
דרוש מרכז סניף
של חברה לציוד ומיכון משרדי.
העבודה: בסניף ובחוץ.
רקע אדמיניסטרטיבי וטכני — יתרון
רכב — הכרחי.
לפנות טלפונית 52602—03 לקביעת ראיון.

אנו מציעים לך תעסוקה
במוכרת עצמאית
בחנות של מוצרי צריכה
במרכז ת"א
שעות העבודה רצופות
אם פיטית 10 שנות ליכוד לפחות, הכר לאחר שרות צבאי וכמלת הדפעה נאה, אנא פנו לת.ד. 16284 ת"א עבור „מוכרת עצמאית"

דרוש
מנהל עבודה
לצורפות למפעל „אזורית" באילת,
לעבודות כסף וזהב.
תינתן עזרה בדיור.
לפנות: ת. ד. 71, אילת.

לטבע חברה לתעשיה
פרמצבטית וחימית
למזרח התיכון בע"מ
דרושים
* מסגר אחזקה
בוגר בית ספר מקצועי. בעל נסיון של שנתיים לפחות בתעשיה.
* צבעי
לצורך אחזקת קונסטרוקציות ומבנים — בעל נסיון של שנתיים לפחות בצביעה.
נא לפנות בכתב בצירוף קורות חיים לת. ד. 1142 ירושלים, 91 000.

מכונאי + הסמכה
למכונות ניידות
כתפנה
משקיע בטצעות רציניות
אפשרות להשקעה
ת.ד. 4496 חיפה למס' 29028

מחנים מכונות —
מפתח ייצור של
מפעל לעבוד שבבי
מתפנה בקרוב
עבור הצעות רציניות
נא לפנות לת.ד. 336
בהדרה

דרוש נער
עם קטנוע
לשליחויות
המעונינים יפנו לטל.
781161 לשם קביעת
ראיון.

מקבלים
שיפוצים
החלפת תריסולים, כל
מיני תיקונים, הרחבת
מרפסת, צבעוה,
הרסינגות.
ייעוץ ע"י הארכיטקט
המודרני ביותר.
מחיר מיוחד,
נאכנות ואחריות.
נא להתקשר 58044
תל־אביב.

איש תחבורה
מעונין לרכז מחלקת
התחבורה במפעל או
מחברת הובלה
(מאזור המרכז)
לפנות ת.ד. 2132 נתניה
„תחבורה"

דרושות
מחדרות לעבודה
בשרטוט מי
בשעות 18—24.00
אבן גבירול 22, ת"א
לפנות בשעות הצהרים
בלבד

דרושה
פקידה/כתבנית
מעולה בעברית
עם ידיעה באנגלית
אי גרבות. לאחר שרות
צבאי. שעות העבודה
8.00—16.00.
נא לפנות בכתב, בציון
קורות חיים לאדלר את
שטרן בע"מ, רח' יפו
43, חיפה

דרוש/ה
שרטט/ת
לאדריכלות
בנין ופנים
בשכירות נתניה
להתקשר
8.00—16.00
053-28214
16.00—22.00
053-896224

המוסד הדיוים
בשכונה כפרית
דרושים:
1) מדריך ראשי
2) אם בית
3) מדריכים/ות
4) חצרן
מגורים במקום, הנאי עבר מוסמכ. פרטים בטפסים ת.ד. 78 הרצליה יעקב

דרוש בירושלים
בחור
זריז
וחרוץ
לעבודה בנצרת
מעולות מחיר
תקנה: כיסוי מכרלי
לקבוצת ראיון
02-234058

למוסד לביטוח לאומי
דרוש מתמחה
בלשכה המשפטית
בסניף הביטוח הלאומי בתל־אביב המעונינים מתבקשים לפנות בשעות העבודה למוסד לביטוח לאומי, הלשכה המשפטית, ככר מסריק 15, תל־אביב.

החברה להנצת המטע
רחוב הסולה 4, תל־אביב
דרוש רכז
להקמת ב"ס שדה בסיני
הכישורים הדרושים: בוגר הכשרון אדמוני ובעל מומחיות מוכחת. נא לפנות בכתב אל הנהלת הנצת הכבש. נא לצרף קורות חיים.
הבטרוף לאנשי חברי החברה להנצת המטע
לכבוד החברה להנצת המטע
רח' הסולה 4, ת"א
הנני מבקש לשלוח אלי פרטים הבאים:
דבר הפרסומת פרטים מוסמכת —0: לי
לשנה: להיות —0: לי
הוריי, למלוכד —6: לי
שם מלא _____
שם פרטי _____
מקצוע כלשהו _____
תיק אבוהאה ד"ש _____
תאריך _____ חתימה _____

דרוש
מנהל מפעל בענף המתכת
* רצוי מהנדס בנין או בוגר מינהל עסקים
* נסיון של 3 שנים לפחות בניהול מפעל
העונים על הדרישות מתבקשים לפנות בכתב יד עם פרוט קורות חיים ונסיון קודם לת.ד. 23048 תל־אביב, עבור מנהל מפעל.
— סודיות מובטחת —

למרכז להכשרה ימית
ע"ש המלכה יוליאנה

דרושים

1) מדריך למסגרות ורתחות.
2) מדריך למכונאות (רצוי קצין מכונות של צי הסוחר)
3) איש החזקה ומחסנאי (המתמצא בהחזקת בתי כלאכה ותיקון מכונות)
4) מדריך לצנרת ואינסטלציה ולמשאבות

בדבר פרטים לפנות: כפר הנוער ר"צ"ים ד. נ. אבטח טלפון 2180—051.

ניקרואלקטרוניקס בע"מ
NICROELECTRONICS LTD
מיקרואלקטרוניקה

צעד לרכיבים אלקטרוניים

דרושים

מבקרי איכות בשטח המכני

אחרי שרות בצבא ובתנ"ל בית ספר מקצועי.
תנאים טובים מובטחים.
פנות טלפון 348038 או למחלקת כח אדם. רחוב הפטיש 4 אזור תעשיה הולון.

למשרד רואי חשבון בתל-אביב

דרושה פקידה כללית

לעבודה מזכירות והנהח עם ידע במחיבת אמנה עברית, בעלת נסיון קודם בעבודות אלה.
שעות העבודה מ־8.00 עד 15.30 (כל השנה).
הצעות בכתב יד בציון פרטים אישיים ונסיון קודם, להפנות אל ת. ד. 976 ת"א עבור „כתבנית".

פודיות מובטחת

דרושים

נקניות I.B.M

בראשון-לציון ובגבעתיים

לבעלות נסיון שכר מצויין!
תנאים מיוחדים!!
(אפשרות לעבודה לפי שעות או בקבלנות בשעות אחה"צ והערב)
עדיפות תינתן לתושבות ראשל"צ וגבעתיים.

— פודיות מובטחת —

לטלפן רק בשעות 17.00—20.30, טלפון 260310 או 849008, ת"א.

למוסד ציבורי בירושלים

דרוש/ה מנהל/ת חשבונות מנוסה

לפנות בציון קורות חיים ונסיון קודם לת.ד. 2045 ירושלים למס' 9218

מכון מחקר בחיפה מחפש

מנהל/ת משרד

הכרחיים: נסיון קודם, שליטה בעברית ואנגלית.
אתגרים למוכשר בארגון, עבודה מגוונת. לפנות בצרוף קורות חיים לידיעות אחרונות, הנביאים 28, חיפה למספר 3132/1.

פודיות מובטחות

למשרד פרסום גדול

דרושה כתבנית עברית מעולה

ליום עבודה רצוף

רצוית ידיעה באנגלית

תנאים טובים למועמדת המתאימה טל. (03)255219.

להדגמת מזון מובחר

דרושה אשה בעלת אישיות והופעה נאה.
רצויה ידיעת 2—3 שפות.
המשרה היא חלקית כתיבה והסביבה.
לקביעת ראיון נא להתקשר 053/27778.

למשרד רואה חשבון בחיפה

דרושים

* בוחן מרכז
* בוחן

תשובות בכתב נא להפנות לת. ד. 1460 חיפה.

— פודיות מובטחת —

לחברה חיפאית

דרוש נציג מכירות בת"א

בעל נסיון וידיעות במכירות של מכונות או ציוד השכלי, שליטה בעברית, אנגלית וגרמנית, בעל רכב פרטי, להפצה מוצרי החברה ומוצרי יבוא באזור תל־אביב והדרום.
תנאים טובים (מהכנסות, הוצאות, אפשרות השתתפות באחוזים).
פודיות מובטחת.
נא לפנות בציון פרטים מלאים לת. ד. 4868 חיפה, עבור מס' 130.

דרוש

חרט - כרסם

בוגר בי"ס מקצועי לאחר שרות צבאי, לעבודה מענינת ורב-גונית

מקום העבודה: אזור חיפה

נא לשלוח קורות חיים לת.ד. 9757, חיפה (עבור מס' 1) ולציין מס' טלפון להתקשרות.

תדיראן

למפעל התקשורת בפ"ת דרושים

1. רישמאי העשייתי — בעל רקע למתה גבוה, בעל נסיון מקצועי של 5 שנים לפחות, אחר צבא.
2. מהנאי מכני — נסיון בעבודות מחסן. רצוי הכ' רה ברכיבים אלקטרוניים.
3. מסגרים — השכלה: בוגר בי"ס מקצועי במגמת מסגרות. נסיון מקצועי 3 שנים במסגרות כללית תקנת קונסטרוקציות מתכת עבור מרכזות טלפונים והרכבות ממכניות.
התפקיד כרוך לעמידה לתקופות ארוכות של עד שנה וחצי במקומות שונים בארץ.
4. מעידה מכנית — מתבגרת מתי שנות למוד בתיכון מיומן אי מקצועי. רצוי נסיון קודם בעבודות מעידות או מזכירות.
5. מכנאי מכונות — מכנאי או הנדסאי עם שנתיים נסיון לפחות.

לפנות טלפונית 918585 החל מיום א' 18.6.72 לקביעת פגישה.

פודיות מובטחת

תדיראן תדיראן תדיראן

לחברה מסחרית גדולה בת"א

דרוש איש מכירות בכיר

בשטח קרור מסחרי
עם ידע מכני מתאים. רצוי מהנדס.

מועמדים עם ציון פרטים אישיים ונסיון קודם יפנו בכתב לת. ד. 1736, ת"א 61000, עבור מס. 35.

הטכניון-מכון טכנולוגי לישראל

המחלקה להכשרת מורים

דרוש מרצה בפסיכולוגיה חינוכית

במשרה מלאה או חלקית

הכישורים הדרושים: בעל תואר שלישי בפסיכולוגיה חינוכית, או לפחות בעל תואר שני. רצוי נסיון בהוראה ומחקר בתחומים הנ"ל.

העבודה: הוראת מקצועות פסיכולוגיה וחינוכית ל־ליימדי הסמכה בחלקה להכשרת מורים וסמינר־יונים ללומדים בסגרת ליימדי מוסכים.

המעוניינים מתבקשים לפנות בכתב אל ראש ה־מחלקה להכשרת מורים בצרוף תולדות חיים, עד 30.6.72.

למפעלי מאיר בע"מ
אזור התעשיה החדש פ"ת

דרוש חשמלאי תעשיה

עם נסיון של 3 שנים לפחות
רשיון ממשלתי — יתרון

בהצעות נא לפנות לת.ד. 1188 ת"א עבור „חשמלאי תעשיה".

פודיות מובטחת

יבנה תעשית בנינים בע"מ

דרושים מנהלי עבודה

לניהול אתרי בניה

הכישורים: נסיון של 3 שנים לפחות בעבודות שלד וגמר.

העבודה באזור המרכז

לפנות בכתב בצירוף קורות חיים ונסיון לפי הכתובת: חברת יבנה תעשית בנינים בע"מ, רח' ביאליק 47, ר"ג.

סיבי דימונה בע"מ

למשרדנו בת"א

דרושה כתבנית אנגלית עברית

רצוי נסיון בהפעלת טלקס.
המעוניינות מתבקשות לפנות בכתב או בע"פ אל מנהל כוח אדם ת.ד. 2092, תל־אביב, טלפון 824186.

דרוש

נער שליח

אחראי וסמוך לעבודה עם אופנים
לפנות לטלון „מארץ" מד' מודעות מזא"ה 56, ת"א, לגבי מרים.

נדרשת דחוף מנהלת עם כל התכונות

לבית החולים היהודי באמסטרדם – הולנד.

בשביל אינפורמציה מלאה נא לפנות למנהל הרפואי.

CENTR. ISR. ZIEKENVERPLEGING
JACOB OBRECHTSTRAAT 92
AMSTERDAM-Z.
Telefoon 71.89.11

למפעל תעשייתי גדול במפרץ חיפה

דרושים

* **הנדסאי-טכנאי מכשירים**
לפקוח על עבודות התקנת מערכות מכשירים פנאומטיות וחשמליות במפעל העשייתי כימי.
הכישורים הדרושים: ידיעת עברית ואנגלית, נסיון קודם בפקוח על עבודות התקנת מערכות מכשירים פנאומטיות, מכניות וחשמליות.
* **מסגרים-מכונאים**
מסגר מעולה בעלי נסיון מאוחזת ציוד במתקנים כימיים.
* **מפעילים**
למתקנים כימיים חדשים המוקמים במפעל.
העבודה מעניינת ומהווה אתגר.
למועמדים המתאימים אפשרויות קידום מובטחות.
הכישורים הדרושים: השכלה של 10—8 כתות, רצון מכני רצוי.
* **מנופאי**
בעל נסיון בהפעלת מנוף של 15 טון.

בדבר פרטים נוספים נא לפנות בכתב יד ובצרוף קורות חיים ונסיון קודם לת. ד. 99 חיפה.

יבנה תעשית בנינים בע"מ

דרושים

קבוצות טפסנים לעבודות שלד בקבלנות, וכן קבוצות קבלניות לעבודות ברזל.
העבודה באזור המרכז.

לפנות טלפונית 733638/9

למשרד פרסום בתל-אביב

דרושות

* פקידה אחראית למחלקת החשבונות (סוג ב')
* עוזרת למנהלת חשבונות (סוג ב"־ד")

נסיון שנתיים בעבודה מעשית
לפנות טלפון: 244024, 230521, 230401

מוסד ציבורי מחפש

לעבודה בחו"ל (מיניבוס שנתיים)

בעל משפחה צעיר בגיל 30 - 45

דינאמי, עם יכולת הבעה ושליטה מלאה בשפה האנגלית, לתפקיד הדורש אתגרים שיש כהם כיפוק רב.

עליו להיות בעל יוזמה וכושר ארגוני.

תנאי עבודה טובים מובטחים למועמד המתאים.
נא לפנות בכתב בצרוף קורות חיים, צילום והמלצות לת"ד 7055, ירושלים.

פודיות מובטחת.

משרד התקשורת

דרוש סגן מנהל

לבית ספר תיכון מקצועי לטכנאי בזק — חינוך ותרבות

הדרוש — דרוג עובדי הוראה בהתאם להשכלה, וותק ותוספת גמול ניהול.

הנהנים הדרושים — השכלה אקדמאית במגמת מדעי הרוח או החברה, ונתונים המזכים לדרוג עובדי הוראה בבתי ספר על יסודיים.

יועדפו מועמדים שעברו התמחות בחינוך ובעלי נסיון של 5 שנים לפחות בעבודה, הוראה וחינוך משלים בגיל בית ספר על יסודי.

פרטים נוספים והגשת מועמדות במשרד בית הספר למכנאי בזק, דרך חברון, ירושלים 91999, טלפון 02—35202/3

בן בנימין M

לחבי מ.כ.

מור כרמי בע"מ

ייעוץ, תכנון ופקוח באלקטרוניקה, תקשורת, אוטומציה, בקרה, הנדסת יישום, מחשבים, עבור גופים לכלכלה

דרושים

1) מהנדס אלקטרוניקה
עם נסיון בתקשורת ומלוויזיה
2) מהנדס אלקטרוניקה
עם נסיון במערכות מכ"מ
3) מהנדס אלקטרוניקה
עם נסיון בבקרה ומחשבים
4) הנדסאי אלקטרוניקה
עם נסיון בבקרה

הפונים על הדריסות הנ"ל ובמידה מהם יוצאי צה"ל מתבקשים לפנות לטלפון 623266-7-8 או לכתוב לרח' סיומקין 13 ת"א. אנו מבטיחים סודיות מחלטת לפונים.

הנדסאי חשמל

מוכר מיש להנדסאים עם נסיון של 3 שנים לפחות באחוקת מפקני השמל הקשיתיים ומשיר נהול מחוה.
עדיפות למוכרי מיש מקצועי אדמנ שנכי ומבלי ידע מאלקטרוניקה העשייתיה.
רמיה מלמה מאנגלית ו/או ביכנית.

מפעיל למחשב 360/20

עם נסיון של שנתיים.

מפעל גדול באזור חיפה מציע עבודה מעניינת ביותר ותנאי עבודה טובים.

★

נא לפנות למחלקת המנהלן ת.ד. 1371 חיפה
סודיות מובטחת

דרוש

איש מכירות

צעיר וחרוץ

למכירת מוצר נדרש בענף של מוצרי בית השמליים.

על המועמד להיות בעל רשיון נהגות לרכב מסחרי וערבויות מתאימות.

מועמדים יפנו את בקשותיהם בכתב בצרוף המלצות לת. ד. 1696, ת"א, עבור „איש מכירות".

למפעל בחיפה

דרוש מכונאי בעל ידע מכני

לעבודה באחוקה ופתוח
הכישורים הדרושים:
בוגר בי"ס מכני
לאחר שרות צבאי — רצוי נשק לנשק קל.
בדבר פרטים נא לפנות לת.ד. 4353 חיפה עבור מספר 256.

לסטודיו בפרסום „דתך"

דרושים מיד
1) גרפיקאי

בוגר בצלאל עם נסיון קודם בעבודה מעשית.

2) מבצעת

עם נסיון קודם.
נא לפנות טלפונית בכל יום בין השעות 08.00—13.00 ל־622547, עבור פליקס

למפעל תעשייתי גדול
סמוך לנתניה

דרושים

1. מתכנת I.B.M. 360/20
רצוי שפות אסמבלר R.P.G
2. מפעיל מחשב 360/20

תנאים מיוחדים והוצאות נסיעה מובטחים.

פניות בצירוף פרטים ונסיון קודם נא לשלח לת. ד. 15, נתניה.

דרושה

מזכירה כתבנית

מכופה מכל עבודות משרדיות * ידיעת העברית על מורה * ידיעה מוכה באנגלית * רצוי הרשמת הולון—בת־ים.

לעבודה ליום שלם מ־8.30 עד 16.30
תנאים מובים למועמדת המתאימה.

נא לקבוע ראיון טלפונית: 840191

תקליטי סי בי אס (ישראל) בע"מ
רח' סוקולוב 50, איזור התעשיה, הולון.

התעשיה האלקטרו-אופטית בישראל בע"מ
חברה עתירת מדע בקרית ויצמן

דרושים

משחיזן כללי

בוגר בית־ספר מקצועי בעל נסיון של מספר שנים בתעשיה מדויקת, לעבודה מעניינת ומגוונת במדור כלים ומתקנים.

חרטים

בוגרי בית־ספר מקצועי לאחר שרות צבאי.

תנאים מצויינים למועמדים המתאימים
לפנות בכתב בצרוף קורות חיים ונסיון קודם למחלקת כח־אדם, ת.ד. 1165 רחובות.
— פודיות מובטחת —

גהצן או גהצנית טובה!

אנו מציעים לכם תנאים מצויינים ועבודה קלה.

*

נא לפנות:
„דורינא" בע"מ
אבא הלל 25, רמת־גן.

פודיות מובטחת

למשרד פרסום גדול בת"א

דרושים פרסומאים

* SENIOR ACCOUNT EXECUTIVE
* JUNIOR ACCOUNT EXECUTIVE

צעירים דינמים, משכילים, בעלי דמיון וכושר חשיבה יוצרת, בעלי ידע ונסיון, המעוניינים לטפל באופן עצמאי בתקציבי פרסום ביוניים ובזולים.

(דרושה ידיעה בשפה האנגלית).

משכורת ותנאים בהתאם לכישורי המועמד.

★★★

נא לפנות בכתב, בפרוט מלא של קורות חיים, ידע ונסיון, רצוית גם דוגמאות של עבודות, לת.ד. 1736 ת"א, עבור מס. 33.

תדיראן

למפעל האלקטרוניקה

דרושים

1. מהנדסי אלקטרוניקה — למשרות בתחום של הנדסת איכות וחשובי אמינות, הכנון מערכות בתחום ציוד הקשר. פתוח ושיפור מעגלים וחדשים של מכשירי קשר צבאיים במערכת V.H.F. וכן קיום קשר טכני עם לקוחות. רצוי נסיון קודם של 3 שנים לפחות וידיעת השפות עברית ואנגלית.
2. מהנדס מכונות — בעל נסיון של שנתיים לפחות במכניקה עדינה. ידיעת אנגלית הכרחית.
3. אחראי לביקורת איכות — ניהול מדור ביקורת קליטה של רכיבים חוטיים, ליבור אלקטרוני. קיום מגעים עם ספקים וטיפול שוטף בהתאמת רכיבים לשרטוטים. ניהול דוח מכני בדרגים שונים. מהנדס או הנדסאי מכונות בכיר רצוי נסיון בבקרת בכידיות. ידע והבנה בכלים סטטיסטים.
4. מכנאי אלקטרוניקה — בדיקות מכשירי קשר חד־פס. בוגר בי"ס מקצועי במגמת אלקטרוניקה, בעל נסיון בחיל הקשר. העבודה במשמרת שניה.
5. הנדסאי מכני — הכנון ויזד של מכשירי קשר. תכנון התקנים מכניים ליצור ציוד קשר. בעל נסיון של 3 שנים בעבודות דומות.
6. הנדסאי אלקטרוניקה — לפני בחינות גמר. תכנון ובניית התקן לבדיקות פתילים. תכנון התקן לבדיקת כפתורים ופחיפה במתח גבוה אוטומטי.
7. מכנאי אחזקה מכניקה עדינה — אחזקה ותקון של מכונות ומכשירים מכניים העבודים בתעשיית אלקטרוניקה. ידע במכניקה עדינה, חשמל, פנאומטיקה והידראוליקה. נסיון מעשי של מספר שנים.
8. מכנאי אלקטרוניקה — שיפוץ מכשירי קשר. תרגום חומר מכני עברית—אנגלית. נסיון מתעשיה בתקון מכשירים אלקטרוניים.
9. ראש מדור העוד מכני בענף הנדסה — הנדסאי אלקט' בעל נסיון בעבודה עם מערכות קשר צל־חוט. ידיעה טובה באנגלית. ידיעה בסיסית בעבודה נתונים ציי המחשב.
10. מכנאי פתוח — פתוח כפגלים למכשיר קשר חדש בתחום ה־U.H.F. בטכנולוגיה של מיקרואלקטרוניקה. רצוי נסיון במעגלי תדירות גבוהה.
11. הנדסאי/מכנאי אלקטרוניקה — השלמת פתוח והכנת מערך ציור כולל תכנון הרכבה ובדיקת התקני יצור. נסיון של כ־5 שנים בפתוח ו/או הנדסה של ציוד קשר או סעתרי.
12. אלקטרונאי — בעל נסיון של שנתיים בהפעלת ציוד מדידה אלקטרוני סטנדרטי. בדיקת מכשירי קשר צבאיים. ידיעת השפות עברית ואנגלית הכרחית. רצוי בוגר בי"ס מקצועי.
13. מפרן/נית לספריה מכנית — בעל נסיון של 3 שנים בספריה מכנית. ידיעה טובה של אנגלית ועברית כולל הדפסה במכונה, התכתבות בכתבי יד מקצועיים, ובמפרטים סטנדרטים שונים. כושר ארגון ויכולת עצמאית.
14. המנהלי העשייתי מורשה מטעם חברת ההשמה — יד ונסיון בטיפול במערכת כח האדם ושקה.
15. מסגר — מכשירן מכני — הרכבה וכיוון של הרכבות מכניות עדינות. מכשירות והיבטות העבודה של מכשירי קשר. בוגר בי"ס מקצועי במגמת מכשירנות מכנית או מסגרות, רצוי נסיון במכשירנות מכנית ומסגרות ויכולת שבבי.
16. מהנאי — קבלת מכלולים, הדי פרטים, ספירתם והיבטתם. איחסון ביניים של המכלולים המתוכם לעבודי מכונה ולמחסני הקמלקות. בוגר תיכון או בי"ס מקצועי. ידיעת השפות עברית ואנגלית.

נא להתקשר טלפונית החל מיום א' 18.6.72 טלפון: 848181 (רות') לקביעת פגישה.

פודיות מובטחת

תדיראן תדיראן תדיראן

מכאן מן الأصل

هكذا من الأصل

לוח הכפול הארץ ידיעות אחרונות

המערך הראשי: תל־אביב שד׳ רוטשילד 99 (פנת שינקין)
טלפונים: מחלקת פרסומת — 248905, 230521, 230401
המודיע: יום חול 55 אגורות למלה / יום ו׳ 75 אגורות למלה

דרושים אורגים
לנולי „ריטי" ונולי „קורד"
לפנות: „טליתניה" בע"מ תל־אביב
בר־יוחאי 2 (התחלת נבעת הרצל) קומה ג׳

לחברת בניה בחולון
דרוש
מנהל עבודה - שלד
(מעולה)
לבנינים רבי קומות
רצוי נסיון גם בגמר
לפנות:
טלפון 858848 כל יום בין 4—7 אחה"צ

לחברת פרטית לעבודות בנין
בחיפה
דרושים
1. **מהנדס בצוע**
2. **הנדסאי**
ו/או טכנאי בצוע
נסיון קודם הכרחי
תנאים מוכים לאדם המתאים
לפנות טל. 640119, 669240 חיפה

המוסך המרכזי לילנד יהודה
דרוש דחוף
פקיד קבלת רכב
נסיון קודם אינו דרוש
להתקשר למוכירות ההנהלה
טל. 753411, 755793

לחברה קבלנית
באזור תל־אביב
דרוש
מהנדס ביצוע
לניהול פרויקט
על המועמד להיות בעל נסיון
של 5 שנים לפחות בביצוע
המעוניינים מתבקשים לטלפן בין השעות:
03—613346 8.00—15.00

דרוש
מנהל עבודה מעולה
לעבודה מיידית
בבנית בתי מגורים
3—4 קומות בסביבת ת"א
● תנאים מוכים למעלי מקצוע מעניין
לפנות בטלפון 264251 ת"א למנגנון מ־8.00—15.00,
או 224589 מ־16.00—18.00

לחברת ביטוח
דרוש
פקיד אחראי
למחלקה לביטוח
נא לפנות לריאוניונה אדריאטיקה די סיקורטה רח׳ אלנבי 94, טל. 622855 תל־אביב. ביו׳ השעות 7.30—15.00.

לזאב ויברטורים בע"מ
דרושים
חרטים
אחרי שירות צבאי
נא לפנות במקום:
זאב ויברטורים בע"מ
תל־אביב: רח׳ הרצל 91, טל. 828098

דרושים
שתאים וסורגים
למכונות רשל קטנשטול
לפנות מפעלי פיברוטקס בע"מ
טל. 910120 — 913585.

בכון ויצוק לשע

ללשכה ליחסי ציבור
דרוש
איש יחסי ציבור
הכישורים הדרושים:
נסיון בכתיבה עיתונאית, בעריכת פרסומים ובהגשה לדוש. ידיעה על בריה של השפה העברית וידיעת טוב בשפה האנגלית. רצוי בעל השכלה אקדמית ורקע במדעי הטבע.
משרה מס׳ 178
על המעוניינים לפנות בכתב, בציון קודם חיים ונסיון קודם למחלקת המנגנון ת.ד. 26 רחובות — בציון מס׳ המשרה.

דרושה
מזכירה למנהל מפעל
הכישורים: הדפסת בעברית מהירה ומדויקת, ניהול היקיה
לפנות חברה איזנו בע"מ, לוד, רח׳ אלף מס׳ 23 (ליד תחנת הרכבת) טל. 964101

CONTROL DATA
ISRAEL LTD
דרושה מרכזנית מנוסה
להפעלת מרכזיה וקבלת קהל
ידיעת השפות עברית ואנגלית הכרחית
שעות העבודה 8—16.00
נא לפנות טלפונית למס׳ 418141

דרוש מבקר פנימי
למפעל טקסטיל בנושאי תמחיר, מלאי והנהלת חשבונות.
הכישורים הדרושים: בעל תואר בראית חשבון או כלכלה ונסיון של לפחות 3 שנים בתעשיה.
נא לפנות בכתב יד לת. ד. 1677 ת"א.

דרושות
1. פועלות לאוברלוק
2. פועלות לעבודות יד
3. מתלמדות
להתקשר: סריגי ציביאק בע"מ
טלפון 827461

מהנדס ממחורה
מנוי מינהל
12 שנות נסיון בניהול
ייצור תעשייתי
סאיל במייל
מעוניין בהנעת
לפנות לת.ד. 1334
עבור 5276

דחוף!
דרושות
תופריות מעולות
לאופנת מחיר
רח׳ מטליב 17, ת"א

דרוש לקח מנוקים
לעבודה בבית
להתקשר ביום 17.30—16.30
בערב 21—19 265547

מודד מומחה
ניסיון רב בעבודות
מדידה הנדסה אזרחית
מחפש עבודה
מתאימה.
ת.ד. 4496 חיפה
למס׳ 28336.

לדפוס אופסט
דרושים
● מכין לוחות
● Plate maker
● מתלמד לסומו־ליתו
לפנות ל„גרפיקה אמ־נים" התעשיה 9, פינת המסגר 51, תל־אביב.
טלפון 30932.

לאוריכל
דרוש שרטט
מעולה
תנאים מוכים
לטלפון 269020 ת"א

דרוש
מדפיס טוב
לשמינית
היידלברג
טל. 52495

בבית עוב בחיפה
דרושים
מורים
להוראת המקצועות:
● שרטוט בנין
● תורת החשמל
אך ורק בעלי ותק
בהוראה יפנו:
ת. ד. 5142, חיפה

לחברה קבלנית
דרוש
מנהל חשבונות
עצמאי
בדבר פרטים נא לפ־נות לת. ד. 4353 חי־פה עבור מספר 259.

לשמד צבורי גדול
בתל־אביב
דרושה
אשה בודדת
לתפקיד אב־בית
תנאי עבודה: מגורים וכלכלה במקום. בהצ־עה לפנות לת.ד. 39053 ת"א ולפרט קודות חיים

למפעל תעשייתי
בענף הפיטיקיים
דרוש
עובד
בעל נסיון
בעבודות מחסנאיות,
מלאי וחמרי גלם.
לפנות לת.ד. 8040 ת"א
טל. 832383

קונדיטור,
חייל משוחרר,
מחפש עבודה
מתאימה בתל־אביב
או פרבריה,
לפנות: טל. 76364

לצה"ל דרושים
עובדים סוציאליים - פסיכיאטרים
עדיפות תנתן לבעלי נסיון צבאי קודם
● ● ●
המעוניינים יפנו בכתב בציון פרטים על כישוריהם המקצועיים
לד.צ. 2152 — עבור קצין ניהול

אם אתם
רוצים להתבסס ולהתקדם
ושואפים ליחד
באו והצטרפו למשפחה -
למשפחת עמי-חי.
אנו נשיבכם
כיועצים לביטוח חיים
בקורסים המיוחדים שלנו
בשיטת ההדרכה והמיבול האישיים
בתל-אביב — ירושלים — חיפה
פנו אלינו טלפונית, או בכתב, לקביעת ראיון
עמי-חי בע"מ
סוכנים בלעיים לביטוח חיים של יהודה חברה לביטוח בע"מ
תל־אביב, ת.ד. 36221 טל. 611978-9

לעבודות פיתוח ובניה
במערכות אלקטרוניות מתוחכמות
דרושים:
1. **מהנדסי אלקטרוניקה**
2. **טכנאי אלקטרוניקה**
3. **מהנדסי מכונות**
להתכנון ציוד אלקטרוני למערכות הנ"ל.
4. **טכנאי מכונות**
להתכנון ציוד אלקטרוני למערכות הנ"ל.
● לפנות לת.ד. 9757 חיפה (עבור מס׳ 11); בלוויית קורות חיים, והשכלה ונסיון מקצועי, וכן מס׳ טלפון להתקשרות.

לחברה פרטית
דרושה
מזכירת המנכ"ל
שליטה מוחלטת בעברית ואנגלית
כתיבה מעולה במכונה בשתי השפות
(קצרנות — רצויה)
נא לפנות בציון קורות חיים ופרוט מלא של נסיון עבודה קודם לת.ד. 165, גבעתיים.
תנאים הולמים יינתנו למועמדת המתאימה.
סודיות מובטחת

A SUBSIDIARY OF CONTROL DATA CORPORATION
אלביט
מחשבים בע"מ
דרושים
* **מזכירה כתבנית עברית־אנגלית**
שלוש שנות נסיון, מהירות הכתבה, בעלת נסיון וחיצונות מרשמה
* **בקיד/ה מכני/ת**
מעל/ת נסיון ידוע בפקודה, תכנון המעקב על המכירה, נסיון בשטח האלקטרוניקה, שליטה בעברית האנגלית.
* **תמחירן/ית**
ידע בפקידות ובהנהלת החשבונות.
מועמדים מתאימים מתבקשים לענות בכתב עם תאור מלא של הרקע המקצועי למחלקת כח אדם — אלביט מחשבים בע"מ, ת.ד. 5390 חיפה
— מדיות מלאה מובטחת —

לשירותי ההנדסה של משרד התקשורת
דרושות
מזכירות
כתבניות
מעולות נסיון של שנה אחת לפחות
למהקמלות להפקיד מרכזלות הנתן אפשרות של עבודה גם בחצי משרה.
● מועמדות הנכונות על דרישות אלה מסני המפקידים מתבקשות לפנות בכתב לנהלת שירותי העבודה, מכון הנקמיות, ת.ד. 29107, מיקוד 61290 ת"א, ולפרט בכתבנו קודה חיים ונסיון בעבודה. על המצטרפה יש לציין „עבור מזכירות־כתבניות". הפנות הזמנה לראיון אישי.
— פרטיות מובטחת —

נציבות שירות המדינה
מודיעה על
* משרות פנויות של
מפקחים ועובדי הוראה
במשרד החנוך והתרבות

מס׳ המכרז	
*595—596	מפקח ממלכתי דתי של מורים יוצאים (שני תצאי משרות), שירות פסיכולוגי יעוצי, מחוז ירושלים הצפון ומחוז חיפה והצפון — דרגת מפקח או מורה־מדריך או מדריך של דרגת עובדי הוראה.
*597	מפקח על השתלמות מורים היחידה להכשרת מורים והשתלמות, מחוז הצפון — דרגת מפקח או מורה־מדריך או מדריך של דרגת עובדי הוראה.
598	מפקח על הוראת האנגלית מחוז חיפה והצפון — דרגת מפקח או מורה־מדריך או מדריך של דרגת עובדי הוראה.
*599	מפקח על הוראת הציור (½ משרה), מחוז ירושלים — דרגת מפקח או מורה־מדריך או מדריך של דרגת עובדי הוראה.
600**—601	מפקחות על הוראת כלכלת הבית (2 משרות) במערכת החנוך הטכנולוגי, מחוז הדרום ומחוז הצפון — דרגת מפקח או מורה־מדריך, של דרגת עובדי הוראה.
*602	מפקח על החנוך המיוחד במחוז הצפון — דרגת מפקח או מורה־מדריך או מדריך של דרגת עובדי הוראה.
*603	מפקח לארגון ותיאום החנוך המקצועי בחטיבת הביניים והחטיבה העליונה (½ משרה) במערכת החנוך הטכנולוגי בכל הארץ (הבסיס בירושלים) — דרגת מפקח או מורה־מדריך או מדריך של דרגת עובדי הוראה.
**605—604	מפקח על הוראת הביולוגיה (שני תצאי משרות) בכל הארץ (הבסיס בירושלים) — דרגת מפקח או מורה־מדריך או מדריך של דרגת עובדי הוראה.
**606	מפקח במחוז החירות ברדכים בכל הארץ (הבסיס בירושלים) — דרגת מפקח או מורה מדריך או מדריך של דרגת עובדי הוראה.
*607	מפקח על החנוך החברתי הפל יסודי בכל הארץ (הבסיס בירושלים) (½ משרה) — דרגת מפקח או מורה־מדריך או מדריך של דרגת עובדי הוראה.
608	מנהל המרכזיה הפדגוגית לחינוך יסודי, דישנה (½ משרה) — דרגת מורה־מדריך או מדריך של דרגת עובדי הוראה.
609	מנהל המרכזיה הפדגוגית לחנוך על יסודי, תל־אביב — דרגת מורה־מדריך או מדריך של דרגת עובדי הוראה.
614—610	עזר פדגוגי למנהל המרכזיה לחנוך יסודי (5 משרות חלקיות) 2 משרות בטיפול של ½ משרה בתל־אביב, 3 משרות בטיפול של ½ משרה בחיפה — דרגת מורה־מדריך או מדריך של דרגת עובדי הוראה.
617—615	עזר פדגוגי למנהל המרכזיה לחינוך על־יסודי (3 משרות חלקיות בטיפול של ½ משרה) בתל־אביב — דרגת מורה־מדריך או מדריך של דרגת עובדי הוראה.
619—618	עזר פדגוגי לגיל הרך (2 תצאי משרות) במרכזיה הפדגוגית בבאר־שבע ובלוד — דרגת מורה־מדריך או מדריך של דרגת עובדי הוראה.

* במשרה מוסמך עובד בארגון ארצי, אין לעובד כל זכות על המשרה.
** משרה אלו הן זכויות השובדים יוצאי צבא חרות מיוחד.
● **פרטים נוספים** הנמצא בקשות בציבות שירות המדינה, ירושלים, הקריה, או באחת מלשכותיה המחוזיות, תל־אביב, הקריה, רחוב ז׳ כפ׳ 5, חיפה בית הממשלה, באר־שבע, לסת הנגב, מטרד הפנים, דרך הנטיאים. המועד האחרון להגשת בקשות: כ׳ בתמוז תשל"ב — 2.7.72.

מחפש מועמד
לתפקיד
סגן מנהל כללי
הגיל יהיה אחראי לניהול האדמיניסטרטיבי והמסחרי של החברה.
הכישורים הדרושים: רקע מכני, השכלה אקדמית ונסיון קודם בתפקיד דומה.
נא לפנות בכתב בלבד ת. ד. 94 קרית חיים ולציין אישי לידי המנכ"ל.

לבנין רב קומות
במרכז תל-אביב
דרושים
* **מנהל עבודה**
* **מהנדס ביצוע**
* **טכנאי בנין**
בעלי נסיון של 5 שנים לפחות
למעוניינים מתבקשים לתתקשר טלפונית בשעות העבודה 623301 או 622565, ת"א

דרוש
מועמד
בעל נסיון
בסחר בינלאומי
למחלקת ייצוא וייבוא
של מפעל תעשיתי גדול
בסביבת חיפה
שפות: עברית ואנגלית על בוריין,
ידיעת שפות נוספות (צרפתית, גרמנית, ספרדית) יתרון.
תנאים מוכים מוכחים לשעמי המתאים
נא לפנות בכתב בציון קורות חיים ונסיון קודם לת.ד. 1736, תל־אביב 61000, עבור מס. 34.
סודיות מובטחת

„תבא"
תעשיות בקדה אלקטרוניות בע"מ
רמת-גן
דרושים
למחלקת הפעלת מכשירים אלקטרוניים:
* **טכנאי אלקטרוניקה**
בעלי נסיון של שנתיים בטאי מליטים.
למחלקת הרכבה:
* **עובדים**
בעלי נסיון בהרכבה והיום מכשירים אלקטרוניים.
למחסן רכיבים אלקטרוניים:
* **מחסנאי**
או
עוזר למחסנאי
עם נסיון קודם ברכיבים אלקטרוניים או חשמליים. יתרון לבעל רישיון.
נא לפנות אישית לפי הכתובת, דרך ז׳בוטינסקי 29 רמ"ג, בין השעות 8.00—17.00 או טלפונית 733813; 734219

דרושים
מועמדים
אם סיימת בי"ס עממי או חמישית, שישית תיכון ואם אין לך מקצוע או אם את/ה רוצה להחליף מקצוע תוכל/י להרויח כאלף לירות לחודש בשטח האלקטרוניקה או השרטוט או ה־I.B.M. ולהגיע למעמד מקצועי גבוה!
לקבלת פרטים גזור וחלה לת.ד. 2246 ת"א לסמר 37.
שם: _____
כתובת: _____
השכלה: _____ גיל _____

אם אתה
מעוניין
באינפורמציה
על תעסוקה
ולימוד מקצוע
מדינת ישראל
שירות התעסוקה
לשרותך,
לשכת המודיעין
לתעסוקה
ולהכוונה מקצועית
פקידת לשכת המודיעין תשמח להדריך אותך ולסמוך לך אינפורמציה על אפשרויות התעסוקה עבורך.
רכישת מקצוע, התלפת מקצוע, או השתלמות לצורך קידום בעבודה, הכוונה לעבודה בים, לאזורי פיתוח ולקיבוצים — וכן על כל יתר הנושאים הקשורים לתחום התעסוקה.
לשכת המודיעין לתעסוקה ולהכוונה מקצועית, ברח׳ אבוחצירא הלכה 6 פינת ריימס ת"א, טל. 247261 (שלוחה 184, פנחס לשירותך כיום א'—ה' בין השעות 8.00—14.30; 15.30—19.30 ובום ו' בין השעות 8.00—12.00.
● פנה ללשכת המודיעין ותיענה ●

נהגי סמיטריילרים והייברים דרושים
עם השקעה החל מ־30,000 ל"י
לפנות טל. 03־747421 בשעות 17.00—20.00

לאמישדגז
דרושה
כתבנית
אנגלית עברית
לעבודה בהנהלה המרכזית של חברתנו
נא לפנות אישית למחלקת הסגל
רח' אהד העם 34 תל־אביב

דרוש איש שרותים
לתנורי הסקה
אקלימט
לפנות פרטים נא לפנות לטלפון 532102 חיפה

„אתא"
חברה לטכסטיל בע"מ
דרוש
משמלאי תעשיתי
בעל רשיון ממשלתי לעבודה מענינת
באחזקת מתקני זרם ישר וחילופין
ומערכת פיקוד.
המעוניין יפנה בכתב או אישית למחלקת כו־
אדם לפי הכתובת ביח"ר „אתא" קרית־אתא
ת.ד. 83 טלפון 721321—04.

למפעל תעשייתי מתקדם
דרוש
סגן מנהל חשבונות ראשי
בתפקידים הדרושים:
ניסיון בהנהלת חשבונות תעשייתית
ידיעת השפה האנגלית.
שליטה בייבוא וייצוא.
התמצאות בעבוד נתונים במחשב.
המועמדים מתאימים למעמד המתאים
לפרטים נא לפנות לת.ד. 4353 חיפה
עבור מספר 260
— עדיפות מובהקת —

מכון ויצמן למדע
דרושים
טכנאי בנין — שרטט
בתפקידים הדרושים:
בעל 5 שנים בעבודות שרטוט בנין, הכנת
תוכניות, בדיקת כמויות באתר והכנת תבחירי בניה.
בוגר בית־ספר להנדסאים או טכנאות בנין.
משרה מס' 175
חשמלאי
בתפקידים הדרושים:
בעל רשיון של חשמלאי ראשי, בוגר בית־ספר
תיכוני עם נסיון של 5 שנים בעבודה אחזקה של
חשמלי בנין.
משרה מס' 176
המעוניינים לפנות בכתב, בציון קורות חיים
ומקום לידה, למח' הכספים, ת. ד. 26, רחובות,
ציון מס' המשרה.

דרושה מטפלת
בגבעת־השרון
שעות עבודה 4.30—7.15
נא לטלפן 778991
בין השעות 5־6 בערב.

דרושים
אץ לבוד בע"מ
ETZ-LAVUD LTD
*** מסגרים ***
המעוניינים יפנו לעץ לבוד בע"מ, פתח־תקוה
מחלקת כח אדם, טלפון: 03—914931

ת.א.ח. - תעשיות אביזרי תעופה בע"מ
למפעלנו המתפתח דרוש
מנהל תפ"י
(תכנון ופקוח עד היישום)
התכונות הנדרשות:
* מהנדס יצור או מכונות
* 10—5 שנות ניסיון בתפקיד דומה (רצוי ביצור חלקים דיפוחיים)
* כושר ארגוני ויוזמה
* יחסי אנוש טובים
נתונים נוספים:
* עבודה מעניינת בעלת אופק
* תנאים טובים
על המעוניינים לפנות בכתב יד, בפרוט כוורות הייב לפי הכתובת:
ת. ד. 914, בני־ברק, מחלקת כוח אדם

דרושות עובדות
אוברלוק וזיגזג
בתנאי שכר גבוה
לפנות: משי־סלע בע"מ
רח' שלמה 44, תל־אביב.

למפעל תעשייתי בחיפה
דרוש
מנהל/ת חשבונות
סוג ד'
נא לפנות לת.ד. 1509 חיפה

לביח"ר טרומי באיזור חולון
דרוש
בחור צעיר
לתפקיד אחראי למשלוחים
דרישות: 10 כתות, רצוי עם רכב
לפנות בכתב לת.ד. 2388 ת"א

למפעלנו דרושים:
1) מדפיס בלט (היידלברג) (עדיפות לבעלי ידע בחיתוך)
2) מחסנאי (אפשרי בגיל מתקדם)
3) מדפיס משי
טל. 253311־2

לבית הספר המרכזי למלונאות — מלון „תדמור" בהרצליה פיתוח
דרושה
פקידה כחבנית ושאלה
בשפות עברית ואנגלית
המועמדות מתבקשות לפנות למזכירות ביה"ס, בכתב, אישית או טלפונית למספר 938321.

המועצה המקומית קרית מלאכי
מכרז מס' 2/72/8
בהתאם לסעיף 13 לצו המועצות המקומיות שרות עובדים תשכ"ב—1962
מכריזה המועצה המקומית קרית־מלאכי על משרה פנויה כדלקמן:
1. תואר המשרה: מנהל המחלקה לתברואה לרשויות.
2. דרגה המשרה — י"ג בדרוג האחיד (30 נקודות).
3. תאור התפקיד — נהול פעולת תברואה בשטח השפוט של הרשות המקומית, בדיקת תנאי תברואה במפעלים, בעסקים ובמוסדות שונים. בדיקה של בקשות לרשיונות.
4. נתונים אישיים הדרושים למלוי המשרה — כושר נהול צוות עובדים, כושר נהול מרים עם ציבור ומוסדות שונים, השכלה תיכונית + בעל תעודת תברואן מוסמך.
הערה: רשאי להגיש מועמדותו גם מי שאין לו תעודת תברואן מוסמך, אם נמר בהצלחה שלב ב' של בי"ס למדריכי בריאות הסביבה (תברואה) של משרד הבריאות. למועמד שיתקבל ינתן סיוע בהשגת דיור במקום. בקשות למכרז יש להגיש למזכיר המועצה בדואר רשום לא יאוחר מיום 23.6.72. טפסים להגשת הבקשות למשרה אפשר להשיג במשרדי המועצה ובמינהלים מחוזיים ונפתיים של משרד הפנים.
רוי אלבו עבודי
ראש המועצה המקומית

דרושה מנהלת
חשבונות
אחראי לאכסניית הנוער במצדה
בעל נסיון בניהול, באחזקת מוסד ובגישה לנוער, נסיון בהדרכה וידיעת שפות — רצויים.
בהצעות — רק בכתב — בצרוף תמונה, קורות חיים, פרטים על נסיון וידיעות וכן המלצות, נא לפנות אל אנ"א, ת. ד. 1075, ירושלים.

למוסך גדול בתל־אביב
לרכב פרטי בנזין ודיזל
דרושים
מכונאים
בדרגות שונות
★
המעוניינים בעבודה במקום מסודר, בתנאים טובים ואפשרויות להתקדמות יפנו טלפונית אל 39871 בשעות העבודה.

למכון למוסיקה סביון — גני יהודה
דרושים
א. מורה לחלילית
ב. מורה לגיטרה
הכישורים הדרושים:
1. שליטה בכלי
2. נסיון של ארבע שנים לפחות
3. נסיון בהוראה תיאורית או סולפג'
4. בוגר מוסד מוכר לחינוך מוסיקלי
לפנות בטלפון למספר 752744 בימים א' — ו' בין השעות 12.00 — 10.00 לפנה"צ

לחברה מסחרית גדולה בת"א
דרושים
שליחים על אופנועים או קטנוע
נא לפנות טלפונית ל־51631

„אתא"
חברה לטכסטיל בע"מ
דרוש
מסגר מכני
עם נסיון של שלש שנים
במפעל תעשיתי
המעוניין יפנה בכתב או אישית למחלקת כו־אדם לפי הכתובת ביח"ר „אתא" קרית אתא ת.ד. 83, טלפון 721321—04.

דרוש
מנהל עבודה מעולה
לעבודה בחיפה
תנאים טובים לאדם המתאים
נא לפנות לת. ד. 4496 חיפה למס' 29258.

אגודת אכסניות נוער בישראל (אנ"א)
דרוש
אחראי לאכסניית הנוער במצדה
בעל נסיון בניהול, באחזקת מוסד ובגישה לנוער, נסיון בהדרכה וידיעת שפות — רצויים.
בהצעות — רק בכתב — בצרוף תמונה, קורות חיים, פרטים על נסיון וידיעות וכן המלצות, נא לפנות אל אנ"א, ת. ד. 1075, ירושלים.

למפעל תעשייתי בחיפה
דרוש
מנהל/ת חשבונות
סוג ד'
נא לפנות לת.ד. 1509 חיפה

לביח"ר טרומי באיזור חולון
דרוש
בחור צעיר
לתפקיד אחראי למשלוחים
דרישות: 10 כתות, רצוי עם רכב
לפנות בכתב לת.ד. 2388 ת"א

למפעלנו דרושים:
1) מדפיס בלט (היידלברג) (עדיפות לבעלי ידע בחיתוך)
2) מחסנאי (אפשרי בגיל מתקדם)
3) מדפיס משי
טל. 253311־2

לבית הספר המרכזי למלונאות — מלון „תדמור" בהרצליה פיתוח
דרושה
פקידה כחבנית ושאלה
בשפות עברית ואנגלית
המועמדות מתבקשות לפנות למזכירות ביה"ס, בכתב, אישית או טלפונית למספר 938321.

המועצה המקומית קרית מלאכי
מכרז מס' 2/72/8
בהתאם לסעיף 13 לצו המועצות המקומיות שרות עובדים תשכ"ב—1962
מכריזה המועצה המקומית קרית־מלאכי על משרה פנויה כדלקמן:
1. תואר המשרה: מנהל המחלקה לתברואה לרשויות.
2. דרגה המשרה — י"ג בדרוג האחיד (30 נקודות).
3. תאור התפקיד — נהול פעולת תברואה בשטח השפוט של הרשות המקומית, בדיקת תנאי תברואה במפעלים, בעסקים ובמוסדות שונים. בדיקה של בקשות לרשיונות.
4. נתונים אישיים הדרושים למלוי המשרה — כושר נהול צוות עובדים, כושר נהול מרים עם ציבור ומוסדות שונים, השכלה תיכונית + בעל תעודת תברואן מוסמך.
הערה: רשאי להגיש מועמדותו גם מי שאין לו תעודת תברואן מוסמך, אם נמר בהצלחה שלב ב' של בי"ס למדריכי בריאות הסביבה (תברואה) של משרד הבריאות. למועמד שיתקבל ינתן סיוע בהשגת דיור במקום. בקשות למכרז יש להגיש למזכיר המועצה בדואר רשום לא יאוחר מיום 23.6.72. טפסים להגשת הבקשות למשרה אפשר להשיג במשרדי המועצה ובמינהלים מחוזיים ונפתיים של משרד הפנים.
רוי אלבו עבודי
ראש המועצה המקומית

דרוש
מנהל עבודה
מנוסה לאילת
לבעלי נסיון — תנאים טובים
★
לפנות בכתב ולפרט הנסיון
לת.ד. 16411 תל־אביב

נציבות שירות המדינה
מודיעה על
תקון למכרז
מס. 1645-1644/71
מפקח בניה
(2 משרות) במשרד השיכון בירושלים ובבאר־שבע.
הדרגה: יא—יג אחיד.
הדרישות: השכלה מקצועית; נסיון של מספר שנים במקצוע.
הערות: 1. העבודה היא בלתי צמיתה והעובד יעסק עפ"י חוזה מיוחד.
2. במשרה מעסק עובד.
בקשות יש לשלוח באמצעות הדואר על גבי טופס מדף 1061 בצרוף תעודת השכלה לוציבות שירות המדינה, ירושלים, הקריה, או בלשכותיה, תל־אביב, הקריה, רחוב ה' מס' 5, בחיפה בבית הממשלה, בבאר־שבע, משרד הפנים, דרך הנשיאים או בכל בתי הדואר בארץ.
המועד האחרון להגשת בקשות: ט"ז בתמוז תשל"ב — 28.6.72.

מודיע על המשרות הפנויות הפנויות:
באגף הכספים והבקרה
מנהל חשבונות
הכשירויות הדרושות: מנהל חשבונות סוג ד'; נסיון הכשרה של 3 שנים; ידיעת השפה האנגלית; ידיעת נוהלי משרד.
מס' המשרה: אכ.א/128
במרכז המחשבים
מפעיל למחשב אלקטרוני
הכשירויות הדרושות: השכלה תיכונית מושלמת; שליטה בעברית וידיעה באנגלית; רצוי נסיון קודם בהפעלה.
הערה. העבודה היא במשמרות.
מס' המשרה: מח.ב/16.
במחלקה למתמטיקה שימושית
פקידה כללית
הכשירויות הדרושות: השכלה תיכונית; ידיעת מובה בשפות עברית ואנגלית; כולל הרשמה; נסיון קודם בעבודות משרדיות.
מס' המשרה: מש.ב/138
בפקולטה לכימיה
לבורנט/טכנאי כימיה
הכשירויות הדרושות: בוגר בי"ס ללבורנטים; הנדסאים או טכנאים במגמה כימית; ידיעות טובות בכימיה פיסיקלית ופיסיקה; ידיעה בסיסית בגמות וכוכית רצויה ביותר.
מס' המשרה: כ.ב/152
★
מועמדים מתאימים הענים לדרישות יפנו בכתב לאגף כח אדם, קרית הסכנין, בציון קורות חיים ונסיון קודם עד יום 23.6.72 בציון מס' המשרה.

מכון המתכות הישראלי
טכנאי או הנדסאי מכונות
לעבודה במעבדה לבדיקות הנדסיות
הכשירויות הדרושות:
בוגר בי"ס לטכנאים או הנדסאים במגמת מכונות. רצוי בעל נסיון תעשייתי בבדיקות מוצרים ובקרת איכות. דרוש נסיון במכשיר אלקטרוני ויקע כללי בנושא כלי רכב.
מכרז מס' 341/72.

המרכז לחקר אוירונוטי
1. **פקידה כללית**
הכשירויות הדרושות:
בוגרת בי"ס תיכון.
ידיעת השפה העברית על בוריה.
ידיעת הדפסה בשפה העברית.
מכרז מס' 342/72.
2. **חשמלאי**
הכשירויות הדרושות:
בעל רשיון ממשלתי מסוג „חשמלאי מוסמך" לבצוע עבודות חשמל.
מכרז מס' 362/72.
3. **מהנדס**
בעל תואר ראשון בהנדסה אוירונוטית, חשמל או מכונות.
רצוי ידע באלקטרוניקה, הכרת (FORTRAN & ASSEMBLER) וחכנון מערכות.
קיימת אפשרות להשתלמות לקראת תואר גבוה.
התפקיד: מהנדס למערכות ניסוי בזמן אמיתי (OW LIWE) המהללות מחשב I.B.M. 1800 ולבקרת המפעל ביקמה רחב. מערכות מדידה, מערכות כיול ומיבחר תוצאות ניסוי (חלק בזמן אמיתי חלק BATCH). מכרז מס' מז/70.

המעבדה לטכנולוגיה של חומרים פלסטיים
מהנדס-כימאי
הכשירויות הדרושות:
ידע בחומרים פלסטיים.
רצוי נסיון של שנה־שנתיים ביצור חומרים פלס־טיים.
מכרז מס' בז/72.
מועמדים מתאימים מתבקשים לפנות בכתב בצרוף קורות חיים, פירוט ההשכלה הנסיון המעשי לחברת המנגנון, מוסד המכניון לבחקר ופתח בע"מ, בית המגנון, קרית המכניון עד יום ו' 23 ביוני 1972 בציון מס' המכרז המתאים.

דרושה פקידה
בעלת נסיון בניהול כרטיסיה
לאחר שירות צבאי
הכישורים: ידע בסיסי בשפה האנגלית
הדפסה במכונה עברית — רצויה.
לפנות בכתב לת"ד 14090, למספר 333
תל־אביב.

למשרד רואי חשבון בתל־אביב
דרושים
בוחנים
בכל הרמות
להתקשר 254603 בין השעות 17.00—19.00

דרושים:
טכנאים
למכונות כביסה
בעלי נסיון, עם רשיון נהיגה
לפנות: חן שרותים רח' חלפסון 71
תל־אביב

לחברת בנין גדולה
דרוש
מנהל עבודה
מנוסה לאילת
לבעלי נסיון — תנאים טובים
★
לפנות בכתב ולפרט הנסיון
לת.ד. 16411 תל־אביב

נציבות שירות המדינה
מודיעה על
משרות פנויות
במשרד לקליטת העליה:
מס' המכרז
620 עוזר ראשי במחלקה לתכנון ולמחקר, ירושלים — דרגה ד'—ב'
621 עוזר לדובר המשרד בלשכה הראשית, ירושלים — דרגה ה' עיתונאים.
*622 מבקר (מבקר פנימי), ירושלים — דרגה י"ב—י"ג אחיד.
*623—*628 מטפל במרכז קליטה (6 משרות) בצפת, בבאר־שבע, בנצרת, בכרמיאל, בחיפה ובטבריה — דרגה י"א—י"ג אחיד.
*629 מטפל במעונות במחוז חיפה וה־צפון, חיפה — דרגה י"א—י"ג אחיד.
*630 מטפל לשוני במחוז חיפה והצפון, חיפה — דרגה י"א—י"ג אחיד.
*631 מטפל סניף במחוז חיפה והצפון, נצרת — דרגה י"א—י"ב אחיד.
* במשרה מרוכזת עובד.
פרטים נוספים הגשת בקשות בנציבות שירות המדינה, ירושלים, הקריה, או באחת מלשכותיה המחוזיות, תל־אביב, הקריה, רחוב ה' מס' 5, בחיפה בבית הממשלה, בבאר־שבע, לשכת הנגב, משרד הפנים, דרך הנשיאים.
המועד האחרון להגשת הבקשות: כ' בתמוז השל"ב — 2 ביולי 1972.

דרוש
מנהל עבודה
מנוסה לאילת
לבעלי נסיון — תנאים טובים
★
לפנות בכתב ולפרט הנסיון
לת.ד. 16411 תל־אביב

למפעל תעשייתי בחיפה
דרוש
מנהל/ת חשבונות
סוג ד'
נא לפנות לת.ד. 1509 חיפה

לביח"ר טרומי באיזור חולון
דרוש
בחור צעיר
לתפקיד אחראי למשלוחים
דרישות: 10 כתות, רצוי עם רכב
לפנות בכתב לת.ד. 2388 ת"א

למפעלנו דרושים:
1) מדפיס בלט (היידלברג) (עדיפות לבעלי ידע בחיתוך)
2) מחסנאי (אפשרי בגיל מתקדם)
3) מדפיס משי
טל. 253311־2

לבית הספר המרכזי למלונאות — מלון „תדמור" בהרצליה פיתוח
דרושה
פקידה כחבנית ושאלה
בשפות עברית ואנגלית
המועמדות מתבקשות לפנות למזכירות ביה"ס, בכתב, אישית או טלפונית למספר 938321.

המועצה המקומית קרית מלאכי
מכרז מס' 2/72/8
בהתאם לסעיף 13 לצו המועצות המקומיות שרות עובדים תשכ"ב—1962
מכריזה המועצה המקומית קרית־מלאכי על משרה פנויה כדלקמן:
1. תואר המשרה: מנהל המחלקה לתברואה לרשויות.
2. דרגה המשרה — י"ג בדרוג האחיד (30 נקודות).
3. תאור התפקיד — נהול פעולת תברואה בשטח השפוט של הרשות המקומית, בדיקת תנאי תברואה במפעלים, בעסקים ובמוסדות שונים. בדיקה של בקשות לרשיונות.
4. נתונים אישיים הדרושים למלוי המשרה — כושר נהול צוות עובדים, כושר נהול מרים עם ציבור ומוסדות שונים, השכלה תיכונית + בעל תעודת תברואן מוסמך.
הערה: רשאי להגיש מועמדותו גם מי שאין לו תעודת תברואן מוסמך, אם נמר בהצלחה שלב ב' של בי"ס למדריכי בריאות הסביבה (תברואה) של משרד הבריאות. למועמד שיתקבל ינתן סיוע בהשגת דיור במקום. בקשות למכרז יש להגיש למזכיר המועצה בדואר רשום לא יאוחר מיום 23.6.72. טפסים להגשת הבקשות למשרה אפשר להשיג במשרדי המועצה ובמינהלים מחוזיים ונפתיים של משרד הפנים.
רוי אלבו עבודי
ראש המועצה המקומית

למפעל בענף השימורים בהוד השרון
דרוש מכונאי
בעל השכלה מכנית או נסיון בעבודה.
רצוי מכונאי יוצא חיל האויר.
נא לפנות בכתב לת. ד. 2, הוד השרון.

למפעל
בסביבת רמת־גן
דרושים:
* רתכים
* מסגרים
* אלקטרונאים
מומרי בי"ס מקצועיים ובעלי נסיון יפנו לבניין המפעל לפי הכתובות המפורטים מטה:

תל־אביב	תל־אביב	רמת־גן
תיחזיקה להכוונת הטיל	לשכת מודיעין לתעסוקה והכוונה, רח' פרישמן 42	שרות התעסוקה רח' ארלוזורוב 14
רח' אבן גבירול 10	ימים:	ימים:
ימים:	ג', ה'	ב' ד'
ג', ה'	בין השעות	בין השעות
בשעה:	2 עד 6 אחה"צ	2 עד 6 אחה"צ
11.00—09.00		

דרוש כתב
בעל רשיון וחילוץ
או מפטריילה
לפנות טל. 622397
למיקה.

דרוש מתקן
רדיואמורים מעולה
בפתיחה ריג
טלפון 737117 בערב
השבת 759755.

דרוש
גזרן
מעולה
לפנות
לרלרטקס בע"מ,
אזור התעשיה בת־ים
הכניסה לקרית
באבוב. אוטובוס 85.
טלפון 867501

דרושים
תלמידי
תיכון
למבצע ארצי ציבורי
חלוקת עלונים ל־
מנגנים מיום ששי
30/6 בתחנות וחד־
לק ברחבי תארץ
השכר — 15 ל"י.
מועמדים יפנו ב־
פרטים שם, כתובת,
גיל, שם ותחנת וחד־
לק הקרובה וכתוב
נה, לת. ד. 1696,
ת"א עבור „מבצע
נתנים" לא יאוחר
מיום ג' 20.6.72.

צעיר דינמי
בעל רכב מסחרי ודש
מעוניין בהצעות עבודה
מלאה או חלקית
טל. 926804 משעה 5
בשמח כל הזדם.

מנהלן ואיש מכירות
מעוניין בהצעות וציבויות
לפנות טלפונית 731075
משעה 16.00 או בכתב
אל־יל 8 רמת־גן, גיב.

למשרד אדריכלים
דרוש
שרטט מעולה
תנאים טובים
למועמד המתאים.
נא להתקשר טלפונית
269312 ת"א בשעות
העבודה.

הכל בכל בלוח הכפול

הודעות לציבור

משרד הבריאות
שירותי אספקה
ת.ד. 7094, תל־אביב
מכרז מס' 55/743/72
נתנת בזה הודעה לציבור כי שירותי אספקה מבקשים הצעות ל: אספקה בר צמר ובד פוליאסטר/צמר.
פרטים אפשר להשיג ב־מכירות שרותי האספקה, רח' בלפל יצחק 15, תל־אביב, פלפון 253202 בשעות הרגי־לות.
את ההצעה יש להגיש ב־3 העתקים במעטפה שאפשר להשיג בשרותי האספקה, מוער אחרון להגשת ההצעות הוא 2.7.72 בשעה 12.00 לי־פי הכתובת: ועדת הרכי־שות הפרוזה, משרד הבר־אות ירושלים, רח' דוד בן מלך, ת.ד. 1176.
על המציע לצרף ערבות בנקאית של 10% מערך הצע־תו כערבון לקיום תנאי ה־הצעה באם תתקבל.
אין שרותי האספקה מו־חייבים לקבל את ההצעה הזולה ביותר או איזה הצעה שהיא או להזמין את כל הכמות ממציע אחד.
מ. ראיגרודסקי
מנהל שרותי אספקה

משרד הבטחון
המכונה על המכירות
מכרז מס' 32/72/6
ניתנת בזה הודעה לציבור על מכירת: מכונות לעיבוד לים, עמודי מלפון מעץ — מוכרים, ארגזי עץ ועצים — בלאי.
הצעות יש להגיש על גבי טופס מיוחד שאפשר להשיג בן במשרדנו. את הטופס יש לשים במעטפה ולהכניסה ל־ארגז ההצעות מכרז מס' 32/72/6 לפי הכתובת: מס־רד הבטחון/יחידת המכירות הכרייה, רח' ג' מס. 10, לא יאוחר מיום חמישי 29.6.72 שעה 10.00 לצהר"צ.
המצוינים לכל פרטים נוספים יפנו למשרדנו לפי הכתובת הנ"ל החל בתאריך 28.6.72 בכל יום בשבוע (מרס ליום שישי) בשעות 08.00—14.00.
לכל הצעה יש לצרף מס־דון בהמחאה בנקאית או ער־בות בנקאית, למקודת מעוד הבטחון, בשעור 10% מערך ההצעה. המחאות ערמיות לא תתקבלנה.
אין אנו מתחייבים לקבל את ההצעה הנבוהה ביותר או הצעה כלשהי.
על הקונה לשמור על כל תנאי המכרז. שינוי כלשהו עלול לגרום לבטול ההצעה.

מכרז מס' 384
מכירת מוכר לבן לח
מרוד המכחר והתעשיה, המחר הממשלתי מודיע על מכרז למכירת 380 מונות ב־ערך מוכר לבן מקומי לח מסחטניו באיזור התעשיה, באר־שבע.
את המסמכים להגשת ההצ־עות, כולל תנאי המכרז, אפ־שר להשיג במשרדנו במקר־מות הבאים:
ירושלים: רח' אגרון 30, השרותים המסחריים; תל־אביב: רח' מוא"ה 76, רח' שרותים המסחריים; חיפה: דרך העצמאות 82, השרותים המסחריים; באר־שבע: רח' הרצל 118, המשרד המחוזי.
את ההצעות יש לסמור ל־אגרון 30, בנין מלם, רח' אגרון 30, ירושלים (ת.ד. 290).
המועד האחרון להגשת ה־הצעות הוא יום ה', 21.8.72 שעה 11.00.
אין המשרד מחייב לקבל את ההצעה הנבוהה ביותר או הצעה כלשהי. ב' ליעור
מנהל המחר הממשלתי

מכרז מס' 380
מכירת אבקת חלב מלא
מרוד המכחר והתעשיה, המחר הממשלתי מודיע על מכירת 20 מונות בערך אבקת חלב מלא במחסן כשר 149/3.
ביחנה האפשרות להגיע לקנות מאבקת החלב הנ"ל גם בכמות חלקיות, אך לא מחות מ־5 מונות.
את המסמכים להגשת ההצ־עות, בולל תנאי המכרז, אפ־שר להשיג במשרדנו המצוים: ירושלים: רח' אגרון 30, השרותים המסחריים; תל־אביב: רח' מוא"ה 76, רח' שרותים המסחריים; חיפה: דרך העצמאות 82, השרותים המסחריים; באר־שבע: רח' הרצל 118, המשרד המחוזי.
את ההצעות יש לסמור בטעטפות סגורות לחיבת ה־מכרזים עבחרר מס' 29, בנין מלם, רח' אגרון 30, ירושלים (ת.ד. 289).
המועד האחרון להגשת ה־הצעות הוא יום ה', 21.8.72 שעה 11.00.
אין המשרד מחייב לקבל את ההצעה הנבוהה ביותר או הצעה כלשהי.
ב' ליעור
מנהל המחר הממשלתי

דרושים
תלמידי
תיכון
למבצע ארצי ציבורי חלוקת עלונים ל־מנגנים מיום ששי 30/6 בתחנות וחד־לק ברחבי תארץ השכר — 15 ל"י.
מועמדים יפנו ב־פרטים שם, כתובת, גיל, שם ותחנת וחד־לק הקרובה וכתוב נה, לת. ד. 1696, ת"א עבור „מבצע נתנים" לא יאוחר מיום ג' 20.6.72.

כל פרטים
המתפרסמים בלוח אה־
פתפרסמים ללא תשלום נוסף
גם בהאריך
על כי הסכם סיחר בין
ידיעות אחרונות
והארץ

מכאן من الأصل

هكذا من الأصل

בוטי עשה את שלו — ספירא מוכרח ללכת!

ויכוח מיותר

באחרונה הופס בעתוני הארץ עמר־דים שלמים הזיכוח, האם נשקפה סכנת כליה והשמדה למדינה במל־חמת ששת הימים או לא.

אני הייתי מבין וויכוח כזה בחד־רי חדרים בבטכניון כדי ללמוד ממנו לקח כהנה או כהנה, אבל למה לשר־תף בזיכוח מיליוני הדיוטות כמוני ועוד מיליוני שוואי ישראל בזוול שבשמחת קושצים על החדמנות לנ־צל אם הצניח לציציהם?

א. פרמן
חיפה

האם פעל איסר בארי על דעת עצמו?

הכניסה הרגיז על „חיי ושהו של מאיר סוביאנסקי הרכיבמה־עליה ב־„הארץ" מ־1.6 שתיקן כאחת לא נגעו בשאלה נכבדה ביותר: האם פעל איסר בארי בעניין המשפט על דעת עצמו?

שמענו שאיסר קיבל אינפורמציה מסוייבת על סוביאנסקי, שהיה בדין „מסמך", שהניע לכלל דעה שיש להפכיר את סוביאנסקי למשפט ב־אשמת בגידה ואם יהיה הנאשם ב־חומר הראיות שהמציא הפיי מן הדין להוציאו להורג.

אולם שאלה אחת גדולה שצלינו לשאול היא אם הלך איסר או לא הלך אל המסמנים עליו ונגפך בהם, ואם עשה זאת — כה התשובה ש־קיבל: האם קיבל מהם היתר לפעול כפי שסבור היה שיש לפעול?

שאלה נוספת הקשורה לקודמת היא אם חבריו לבית־הדין נזקקו לי־שאלה גדולה זו. ודאי, שאם הלך אל המסמנים עליו וקיבל מהם „אור ירוק" וסיפר על כך לבית־הדין — לא היו צריכים לשאול. אבל אם לא הלך אי שהלך ולא סיפר (דבר שקשה להעלותו על הדעת) — כלום עורדו הם שאלה זו?

הקשורים לפרשה ואינם נוטים לד־בר עליה בפומבי ספק אם ייענו מכ־שיו להשיב על שאלות אלה; אלא טוב הדבר שהציבור יתן דעתו עליי־הן. זאת דומה: אפשר ולא רצוי לעבר־עתה להוסיף ולחטט בפרשה זו. אוי־לם כל־עוד אינו יודעים את תוצאי־בה על אותן שאלות אל לנו להוציא משפט סופי על איסר בארי.

מאיר ורשה
ירושלים

עשר מחלות פרקים

ב־11.6 הופיעה ב„הארץ" במדור מדע וטכנולוגיה רשימה תחת הכו־תרת „יתכנו שינויי ערכים במפות בדלקת הפרקים" וכותרת משנה „האם שכיבה ממושכת במיטה חיונית".

על מנת למנוע אי־הבנות ובמקרים מסוימים אף נזק אפשרי לחולים, דרושות כאן כמה הבהרות: מספר מחלות הפרקים השונות מגיע לעשר־ות רבות וביניהן ישנן לפחות 10 מחלות אשר השם „דלקת פרקים" נאות להן. בדלקת פרקים הידועה בשם ארתריטיס רומטואידית קיימת פלוג־תא בדבר הצריכות של השכיבה ה־ממושכת. לעומת זאת בדלקת פרקים הידועה בשם קדחת שגרון, שכיבה בזמן הדחי של המחלה היא הכרחית.

ד"ר י. מכמיר
המרפאה הרומטולוגית
ביהלית השרון, פתח־תקוה

מכתבים למערכת הארץ

העמלים והחומסים

מבאמרו של שבת טבת „הסבירים הבלתי־סבירים" (הארץ 2.6), משתמ־ע בעקיפין שהאוכלוסיה בישראל מתחלקת לשני מחנות: מצד אחד המפרנסים העצמאיים, היכולים לד־רוש ולדרוש „שכר כביאותי" ומצד שני המשכירים המסכנים, שאין באם־ שרותם „להסתדר" במסגרת משכר רותיהם.

ולא היא: שכיר רשאי בכל עת לפרוש ממשרתו ולצאת להתעמדות בשוק החופשי, כמו האינסטלטור הד־רופא הנוכרים במאמרו של מר שבת. זאת — אם יאות השכיר להסתכן ו־ רנות הבהיר שמאפיינים אותנו ב־מאבקינו הבלתי פוסק לקיומינו ה־פיסי והרוחני בארץ.

יצחק אלקיים
בילאביו, רחוביה

העלאות מחירים תדירות מדי

נתבשרנו כי ועדת השרים לענייני כלכלה החלה בדיון על הצלאות הע־ריפי החשמל, וכי הקרפורטיבים ל־ התבוותה דורשים להעלות את מחירי הנסיעות.

בכל הקופה מסויימת, קצרה יחסית, מודיעות החברות האלה כי למען כיסוי גרעונות הן נאלצות להעלות את המחירים. כמובן, ההחלטה היא תמיד היבית, והציבור אין לו ברי־רה אלא לשלם. מהר הדבר כי עם ההעלאה, החברות מגדילות את שכר עובדיהן באופן ניכר. עד מתי יימשך תהליך זה?

שמואל כופר
ירושלים

השוטר נענש

במדור „ראיתי שמעתי" מיום 25.5 התפרסם קטע שתיאר התנהגות בלתי־ כבוטמסת של שוטר.

בדקנו את המקרה ואיתרנו את הי־ שוטר. הוא ניגוף תגעגע על התנגד־ גוהנו זאת.

מ. הבורי
ראש לשכת המפקח הכללי
של משטרת ישראל

לדבר אל המחבלים בלשונם

האסון שהתרחש בגבול התפוסה לוד, צריך ללמד אותנו פעם אחת לתמיד, אם ליכוד כזה היה דרוש, עד היכן כוכנים הערבים ללכת כדי להגשים את מטרתם להשמיד אותנו. צריך כבר להיות ברור לנו שכל הדיבורים על נסיגות חלקיות הם רק אמתלה להגשמת מטרתם הסופית: השמדתנו ומחיקתנו מעל פני ארץ־ ישראל.

הגיע הזמן לפעל במתבלים בדרך האחת והיחידה שאותה הם מכבדים ומעריצים ובלי שום דקדוקים של מכס. הם שהתמזמזה בפעולת טרור לפני קום המדינה חייב למצוא את הדרכים הרפילות ביותר לטיפול מקיף בארגוני הטרור הערביים ולחיסולם הסופי, כי בנפשינו הדבר.

שדה הקרב המרוויחסי הוא אולי שתנה, יהבר רחב ואכור משדות ה־ קרב בסיני, אבל יכל נוכל להם ר־ נעמוד באחגר זה בכל הזמרן, הני־

ראיתי שמעתי

קהיר מסתמכת ע לרבין

אל־אתרים הקהיריי עט על הצהרת השגריר יצחק רבין שמבבה ההתבע כי הוא תומך בבחירתו מחדש של הנשיא ניקסון כעל שלל רב. הצהרה היא „סטייה מן הנורמה הדיפלומטיות ומגלה את משקל התנועה הציונית בשפעתה על הבחירות באמריקה", כתבו הבאמון המצרי בבאמר ראשי. לדברי המאמר מגלה הצהרת רבין „את הקשרים האמיצים בין ישראל לאמריקה, שאם לא כן היה השגריר נמנע מלהייב את עצמו האת ממשלתו בהצהרה כזאת".

„כה יכולה ארגות־הברית לעשות עתה כדי להוכיח שהיא ראויה לעבודה אחתה, היא דורשת כמצבבה מדולה, בשעה שהתקפון (ישראל). המפורב באחד המסכוכים הבבירים ביותר בעולם, מערוך הערבה כה רבה את בטיחה?"

עולם הפוך במשרד התיקשורת

באחד מימי השבוע, בשעה הבוקרים, צילצל פעמון הדלת. בפתח דירתי עמד גבר רחב כתפיים וביקש לדבר בטענה כי הוא כתיעור ובא לתקן את הטלפון.

לא נראה לי ענייני שבאים להתקן טלפון שהוא פועל. בינתיים לחלחלות ואחרי הפופשים הצלת האיש למצוא הצדקה הבבידה על היותו עומר מדור הטלפונים. אחרי זמן כה הבכרך אלון עוד עובד ושניהם כיפלו בבכסיר, הורידה את קופסת הטיבור שהיתה כתוקעת בקיר באומרם כי אינה נחוצה עוד. כבן יעבירו אותי לכתובת חדשה.

מיד לאחר שעזבו את הבית בום הטלפון ובאו אינו פועל אלא בכיוון אחד — ניתן להתקשר אלי אך לא בבני. הדמוני לכהוד הקיקונים על הקלקה מחדשה פרי־ידיהם, אך חלפו כמה ימים והטלפון עדנו מקולקל.

תביעה נגד „שפיגל" בענין ישראלי

הבמשפט אלבאן ברודבק מבאזל הגיש לבית־הבמשפט הבחוזי בהאמבורג בהפסד על פגיעה בבבוד נגד הבכרתן „שפיגל" ונגד כתבו של מאבר שהפרסם כה. באמבר כסיפר על המשפט הפלילי של האזרחים הישראליים בתיב רעבני הדיה טריבלינג בענין מדיצין כלכלי נגד עורך־הדין ד"ר ליפריד קון מציריך.

ברודבק טען בתביעתו: „אף כי „שפיגל" יודע בדיק מאין לבריה רעבני האשמות קדמיות הבכרבאל הופסק בינתיים הדיון בכל הבבעות הפלילית שדיר קון הגיש נגד באופן מדיתי, ככה „שפיגל" את רעבני באופן חסר־כבפון בבינתיים „שפל", ודאי, ופשע כלפיי".

ברודבק מדגיש ש„שפיגל" יכל היה להבין לעצמו תבעה זו לא קיים את הבהתו שנתן לברודבק לבבע לפני פרסום המאמר את עמדת כל הצדדים הנוגעים בדבר.

יבולי המישמיש

יבולי המישמיש הבשה הם מקל הבעבר לכל המבוער ובי כבבים שונים הגיע הבבול אף ל־5 טונה לדונם. מבפים גם ל־ יבולים גדולים מבריגל של אפרסקים, אגסים ובוטים אירופיים. אנשי הבר הבינו יבולי סיא מדובבבים והגיעו לכדי טונה ורבע עד טונה וחצי לדונם, דבר שאין לו הקדים בארץ.

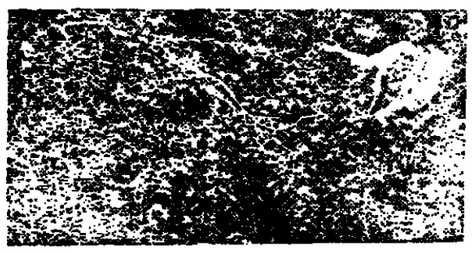

בתצלום: טבריבבת מבוהב עיריבעקב ליד עצים שבעפיהם התבבפנו אדבה בגלל עומס הפרי.

רמל

שפע של מישמש ואפרסקים

הכיני עוד היום

מרקחת מישמש ואפרסקים

1. בחרים מישמש ואפרסקים מוצקים ושלמים, רחוצים היטב. חתכו את המישמשים ומוציאים את הגלעינים. את האפרסקים קולפים ומוציאים את הגלעינים.
2. שוקלים את הפרי המוכן ולוקחים 1 ק"ג סוכר לכל ק"ג פרי מוכן.
3. ממיסים את הסוכר במעט מים (1 כוס לק"ג סוכר) ומרתיחים את הסירופ.
4. כשהסירופ רותח, מכניסים פנימה את הפירות ומבשלים באש קטנה עד שהפרי סופג את הסו־כר, ומוציא את הנוזלים מתוכו. בוחרים רק במידה והכרחית.
5. בהמשך מחזקים את האש ומבשלים עד שה־סירופ סמיך כמו דבש. מסירים את הקצף. אפשר להוסיף לימון לפי הטעם.
6. יוצקים את המרקחת לצנצנות חמות, כשהן עומדות על לוח עץ.

המועצה לייצור ולשיווק של פירות

בלוח הכפול הארץ ידיעות אחרונות

★ דרושים ★
עוזרים למכנאי אלקטרוניקה
עבור התקנות חוץ
בעלי ידע בסיסי במשטר ואלקטרוניקה
טל. 236098

למוסד ציבורי כספי בת"א
דרוש
כלכלן או סטטיסטיקן
בעל תואר ראשון למשרה מלאה
הצעות מפורטות בכתב יתקבלו עד 25.6.72
לת.ד. 11072 ת"א

לחברה פרטית לעבודות בני בחיפה
דרושים
1. מהנדס בצוע
2. הנדסאי ו/או טכנאי בצוע
עניין לעדים הכרחי
הנאים מרבים לאדם המתאים
לפנות טל. 640119, 669240 חיפה

לצה"ל דרושים
רופאי שיניים
לשרות קבע
באזור הדרום
המעוניינים יפנו בכתב בציון פר־טיהם האישיים לד.צ. 2152 — עבור קצין ניהול.

לחברת בנין ארציו
דרושים
לעבודות בניה:
1) טכנאי בנין
2) מנהל עבודה לבנין
3) קבלני שלד לבניה
נא לתפנות הצעות לת.ד. 14146, ת"א עם ציון קורות חיים, נסיון וכסר מדרש.
מדיפות תיתן הבעלי הכב

לחברת הדר טבריה בע"מ
דרושים
1. לפרויקט גדול בבניה מתועשת
א. מנהל פרויקט
הכשרים הדרושים: כשר ארגון ונסיון בניהול עבודה בבנין
ב. מנהל עבודה לגמר
עדיפות לבעלי נסיון בבניה בשיטות מיוחדות אי מתועשות.
ג. מהנדס ביצוע
(אי מכנאי בנין בעל נסיון רב).
לפרויקטים גדולים, בית מלון גדול, אוניברסיטה
העבודות הן בעלות ערך רב והתנאים מרבים מאוד לבעלים המתאימים.
★
למעוניינים לפנות: טלפון: 21204—067 בין השעות 8.00 — 16.00, או בכתב לת.ד. 188 טבריה.

הלוח הכפול ידיעות אחרונות הארץ
מודעות מתקבלות:
תל־אביב
«הלוח הכפול» — שד' רוטשילד 99 (פינת שינקין) טל. 248905, 230521, 230401; אבן גבירול 66 טל. 263236—7
מאגיה 56 טל. 623311
ידיעות אחרונות: מקום ישראל 12 טל. 621064
רח' פוטס 5 טל. 33289
ירושלים
ידיעות אחרונות הלל 25 טל. 225251
מאגיה: התבלה 5 טל. 224245—7
חיפה
מאגיה: נורדאו 20 טל. 64511
ידיעות אחרונות: הנביאים 28 טל. 67931
באר־שבע
ידיעות אחרונות: הרחלוף 80, טל. 3576
מאגיה: סלה רחמים, בין חור, קק"ל 197 טל. 2042
ובכל משרדי הפרסום ושנעי הארץ
וידיעות אחרונות בישראל
הלוח הכפול ידיעות אחרונות הארץ

חוש בלשי
לא יפתור את בעיות
מס הכנסה
תנה למומחי בלוק ל„פענח" את דרכי החלבים־ בס הכנסה.
הצעות הקמעוני סלמ, המצויר בדיק ובקיון רב, יעקר לך בחלקי עפעפים, ינו על זכויותיך ויאבד שלא תשלם יותר מעתך הדיב.
וכל זאת — בהתיחסות בהמתיות, בהתיחס נוח ובחיבור כבוד.
25 ל־
עובות
אם בהיחלם הנכם מרוצים כל כל ה„מס בס בהנכה, אם עניין ונרבה לך קנס או דיבאת — הכלם אתה כמוך.
ה.אח.ר. בלוה
שתוני המיסים המלאים בכלם, עם יותר מ־400 מומחים.
ירושלים: הנביאים 50, מיקוד 141 95
תל־אביב: בר כוכבא ישראל 5, מיקוד 64163, טל' 236785
חיפה: הרצל 4, מיקוד 33502, טל' 660871
בימי השבוע 9-7, יום ד' 9-1
אין צורך בקביעת דאיון.

חדש!
תוספות מגולפות לקישוט רהיטים ודלתות בדמוי עץ
וכן מבחר עשיר של פרופילים מפלסטיק למטרות שונות.
"הילפריד" בע"מ רח' רענן 2 (יפו—תל־אביב)
טל. 55967.

מפעל תעשייתי גדול
מחפש בדחיפות
מבנה לאולמות
ייצור ומשרדים
באזור גבעתיים
תל־אביב
בשכירות חודשית
הגודל הנדרש: 250 — 300 מ"ר
רצויה חלוקה פנימית ל־5 יחידות
נדרש טלפון במקום
בהצעות: לפנות אל ט.ל. 31155 — פנימי 404.

למכירה
פלקון 1969
הנה הדיראלי, 62,000 ק"מ, יד ראשונה
טלפון 50143 תל־אביב, מ־2.00 — 9.00

חזרה
הספלגה הליברלית
תכנית שבועית
הוגי יוצאי אמריקה־הלטינית
ביום שלישי 20.6, בשעה 5.00 אחה"צ, יתקיים כנס ארצי של יוצאי אמריקה הלטינית, בבית המפלגה הליברלית בת"א, רח' אבן־גבירול 68, קומה ד', ב־אולם „ברנבורג", בהשתתפות הנציגים: רוברטו אחרון, גבי שרה בבקין, יואל גאק, קר־לוס גרסון — בר זאב ומשה צמיח.
בשעה 7.30 בערב, באותו ב־קום, תערך עצרת הגיגית, ב־השתתפות: אריה דולצין, ד"ר המרכז, ד"ר גדעון פת ומר־דכי דיין.
מועצה כלכלית ליד המפלגה הליברלית
ביום חמישי 22.6, בשעה 7.45 בערב, התקיים ישיבת המוע־צה הכלכלית, בבלון „המג־דל", מגדל שלום, ת"א, בהש־תתפות מר חיים ברלב — שר המסחר והתעשיה, דברי פתיחה: מר דוד מיפמן — יו"ר הנהלת הכרעמה הכלכלית — חגיגה מיבבתה.
מרחב תל־אביב—יפו
ביום ראשון 18.6, בשעה 7.30 בערב, מתכבסת מזכירות המר־חב בבית המפלגה בת"א, קומה ה'.
ארגון נשים / חיפה
ביום ראשון 18.6, בשעה 7.00 בערב, פתיחת בוק הבאור, ב־בית המפלגה בחיפה, רח' ה־נביאים 32, ופתוח לבחרת יום שני.
בשעה 4.30 אחה"צ, הדגמה איפור של הבית הבלון. בבאור יומרו הבינגים בבחירים זר־לים.
רמת־השרון
ביום ראשון 18.6, בשעה 6.00 בערב, בבתיקון המפלגה שד' ביאליק, התקיים ישיבת הבה־לת הסניף, בהשתתפות מר זאב גרגו — מנהל מינ' הארגון ה־ ארצית.
בית שמש
ביום ראשון 18.6, בשעה 7.00 בערב, בבתיקון המפלגה (כ־ מרכז) בבית־שמש, יתקיים ערב הבברה, בהשתתפות חה"כ גדעון פת. הפותח: מר יוסף חדד — יו"ר הסניף.
סיור בכפרים
ביום שני 19.6, החל בשעה 1.00 בבהרים יתרוך מר זאב גרגו — סיור בכפרים הבאים: עבלין, כבול, שפרעם, הכרמל.
ארגון נשים / תל־אביב
ביום שני 19.6, בשעה 5.00 אחה"צ, בישיבת הבות בבית גב' יהודית רובנגלו, בת"א, רח' הטופצים 36, בהשתתפות הגב' שרה דורון — הבות מזי עצת שידות תל־אביב—יפו.
מרחב תל־אביב—יפו / סניף יפו
ביום שני 19.6, בשעה 7.30 בערב, יתקיים כפנס פעילים הגיגי בהשתתפות עו"ד יהודה ברמן — יו"ר מזכירות המר־חב, בבתעדון המפלגה ביפו, שד' ירושלים 112. הפותח: עו"ד יעקב ברכה. המנחה: מר יעקב וייגנר.
מרחב תל־אביב—יפו
ביום שני 19.6, בשעה 5.00 אחה"צ, ישיבת הנהגיבה הלי־ברלית בעיריית תל־אביב—יפו, בבית המפלגה בת"א, קו־מה ה'.
הסיעה מתכבסת בשעה 6.00 בערב, באותו מקום.
ארגון נשים / תל־אביב
ביום שלישי 20.6, בשעה 11.00 לפנה"צ, ישיבת הנב־הלת, בבית המפלגה בת"א, קומה ה'.
ארגון נשים / חיפה
ביום שלישי 20.6, בשעה 5.30 אחה"צ, ישיבת הנהלה ב־כתעדון המפלגה בחיפה, רח' הנביאים 32.
ארגון נשים / אשקלון
ביום שלישי 20.6, בשעה 6.00 בערב, מסיבת סיום בבית ה־ספר המקצועי לבנות.
צפת
ביום שלישי 20.6, בשעה 7.00 בערב, תתקיים ישיבת הנהלה בצפת, בקפה „פינתי", בחש־תתפות מר רפאל חצבי ומר זאב גרגו.
ועדת הסברה בעל־פה שליד מועצת ההסברה
ביום שלישי 20.6, בשעה 7.30 בערב, תתקיים ישיבת ועדת ההסברה בע"פ, בבית המפ־לגה הליברלית ת"א, קומה ד', חדר 403.
חוג יוצאי פולין / מרחב תל־אביב—יפו
ביום רביעי 21.6, בשעה 7.30 בערב, התקיים אסיפת הסברה בהשתתפות עו"ד יצחק ברמן — יו"ר מזכירות המרחב ה"ר צבי פרנס. הפותח: עו"ד יעקב כנסם, בבית המפלגה הליב־רלית בת"א, קומה ד', באולם „ברנבורג".
ועדת הסברה בכתב שליד מועצת ההסברה
ביום רביעי 21.6, בשעה 6.00 בערב, התקיים ישיבת הועדה להסברה בכתב, בבית מרכז ה־ מפלגה בת"א, קומה ד', חדר מס' 403.
נצרת־עילית
ביום חמישי 22.6, בשעה 12.00 בצהרים, תתקיים פגיש־ת פעילים, בבית גב' יפה קו־פר, בהשתתפות נציג המרכז.
המעמד הבינוני / הרצליה
ביום חמישי 22.6, בשעה 7.00 בערב, התקיים בבתיקון של מר סופר מרדכי בהרצליה רח' מוקלוב 48, פגישת פעיי־לים בהשתתפות מר יחיאל מחדר ומר משה קוכמן.
חג דוברי אנגלית / מרחב תל־אביב—יפו
ביום חמישי 22.6, בשעה 8.00 בערב, פגישת דוברי אנגלית, בהשתתפות מר יצחק ברמן — יו"ר מזכירות המרחב ומר מ. אלבוב — יו"ר החוג. בבית ה־ מפלגה, רח' אבן־גבירול 68, ת"א, קומה ד', באולם „ברנבו־ רוגו".
חיפה / הר־הכרמל
ביום חמישי 22.6, בשעה 8.00 בערב, במועדון בהר הכרמל, רח' מהגרים 4, חיפה, יתקיים ערב שאלות ותשובות, בחש־ תתפות הרב עמי צ'רנוביץ, מ/יו"ר המכינה.

הארץ

ד' בתמוז תשל"ב
16 ביולי 1972

ירושלים: רח' התבלת 2
טל' 6-234245, ת. ד. 273
יפו: רחוב ערלוי 20
לפון 8-661366, ת. ד. 5259

בתל־אביב: המערכת והחנהלת מוא"ח 56, ת. ד. 233, טלפון 623311. מחי המודעות רח' מוא"ח 56, ת. ד. 233, טלפון 623311, 611576. מחי. הפצת ומנויים מוא"ח 75, טל' 623311 ת. ד. 233. מס' מיקוד: 61000.

טל"ג: מוצאת עתון הארץ בע"מ. דפוס הארץ מוא"ח 56 תל־אביב
חעורך: גרשום שוקן. האחראי: בעזון טאמט.
עתון המערכת אחראית לתוכן המודעות ואינה מחזירה כתבי־יד.
HAARETZ Daily Newspaper, Tel-Aviv, Israel-P.O.B. 233, Tel. 623311

יש למנות שר משפטים

עם התפטרותו של הד"ר יעקב כסמן ספירא התפנה היק נכסים, בהתאם לחוק בהתנה כעת ראש הממשלה כסר המשפטים. אין זה צריך להתקבל אלא כסתימה ארעית של הפרצה ומהותה. ברור כי הצורך למצוא שר משפטים חדש מעורר בעיות ות סוגות. כך הדבר לגבי מפלגת העבודה, אך גם מזחפיה אליה־ברים הבאים להחות דעתם בסוגיה זו. אם כי המתרש ו נחוג כי כל מפלגה כצמה כמועמדה לתפקידים מיניסטריא־ יתקבלו ללא שאלות ותשובות על ידי המפלגות האחרות חות חלק בקואליציה, אין להפוך זאת לעקרון כאילו המגרש שלהי מחולק להלקות שבבעלות של מפלגה פלונית או אלמונית, שהמפלגה הגדולה ביותר רוצה למנות בתור שר, מוכרח בטל להתקבל גם על ידי המפלגות הקטנות יותר. אשר לשר המשפטים, ד באופן מיוחד שיהיה מקובל על כל שותפי הקואליציה.

ארוש התפקיד שהתפנה צריך להיעשות באופן שיעניק בראש ורד כר היכול להקדיש לו את מלוא כחו. הסברות לפיקח אולי ר לבסור את תיק המשפטים לאחד השרים כתיק נוסף יש בזה להראש. הסלת שני תיקים על כתר אחד אינו פתרון אלו באף מקרה; ואם יהיה תקדימים לכך, אין הם ראויים קוח. יש צורך בשר משפטים שהוא שר של ממש.

הארש שיתבחר לתפקיד זה, מן הדין שיהיה מומחה. התיאוריה ו ידע מקצועי אינו הנאי מוקדם לכך כי שר במשרד דמוקראטי מומחה יוכל לבלא את תפקידו, ממילא איבדה חרבה מכח נוגע שלה בתקופתנו בה הממשלה נהנית לטפל בעניינים רבים ו חוש פורטי הכסל ישר לבדם אינם מספיקים כדי להבטיח שיקול פוט נכון. אם לא נרצה כי השרים יהיו כליל בידי יועציהם בדי כשרדיהם, ואם נרצה שיהיו מסוגלים להכריע בין עצות חיצה מבוגדת, יש לשים לב לכך שהמועמד לתפקיד מיניסטר לי יהה, אם לא בקיא עד כדי דרגת המומחיות, לפחות קרוב אם הנדרשים אליו ויפקח. אשר לשרמד המשפטים, לא יתואר מר לא יהיה בעל הסכלה משפטית ובעל נסיון כמשפטן.

ההכרחה צריכה לכן ליפול בין כמה מועמדים חבובים על ים אלה. אין להתחמק ממנה תוך כדי אימוץ פתרונות זמניים, ן לחמוה את ההכרחה לזמן ממושך.

תקרית מבודדת

בכקדמת ראות מצרית, הסברתית לפחות, נראה הקרב האחידי ערך בהיחלת הכבוד צפונית לאזור ראס אל־ב „נצחון צבאי של האויר המצרי". על אף ההרגל המצרי המסורתי להפוך כשלונות ה הקרב לנצחונות על הנייר, יש ליחס חשיבות ביחודת נצח ה„נצחון" הזה. ככלות הכל אין להוציא מכלל אפשרות תנאים של יצירת אזורה כתוחה על ידי המצרים ובהתקרב הכנה הסבר להפסקת האש. עדותה תקרית מבודדת ומוגבלת מה הקרב האחידי הכבוד, לחולוך ההיתרדות מסוכנת. כן קיימת עבודות של שיטוש בתקרית,לקראת ה־8 באוגוסט, כקלף לליבוי ידה של ערב־מלחמה שלהוכה עלולים המצרים למצוא את עצמם ירדם.

אולם חוקא בשום כך וככל כאמצעי ההסברה המצריים מציגים ן הקרב האחידי כנצחון של היל האויר המצרי „אשר ליכד את ראל לקח מר", אשר להניח שקהיר מתיחסת לתקרית זו כאל ריית בודדת ואינה מעוניינת לפי שעה כי תגביל להיתרדות וכנה. יהרה מזה. ביסודו של דבר אין המצרים זקוקים לתקרית לשים קץ להסכמת האש. כדי לחדש את האש בחזית התעלה נה מידה רחב צריך רק לקבל החלטה מהאימה של הדרג המדיני יר ההכרחה לבצע כיידי לדרגים הצבאיים, ביחוד כאשר את הלכה ההלטה עקרונית של יציאה למלחמה נגד ישראל ה החלים כאדאת פעמים רבות. מרבית הצבא המצרי מרוכז ... בחזית התעלה ויחידותיו מסוגלות להיכנס ללחימה פעילה זמן קצר.

התנועים המצריים שהגיבו על התקרית באיחור של 24 שעות ינו אתמול את הקו ההסברתי של הודעת הדובר הצבאי המצרי. אבאר אומר כי „הצלחת כמוסינו להפיל שני מטוסים ישראליים וה בביזור את יכולת היל האויר שלנו לעמוד בפני חיל יר הישראלי בקרבות אוירי". הפתון מוהיר מפני „התגרויות ות" של ישראל המבקשת ליצור „לחץ צבאי על מדינת ערב". הרם מציין כי ישראל נוטאת בפני הצולם כולו באחריות ש האש בחזית המצדית. גם יהר העתונים הקהיריים סופגים צרים לא הפתח ראשונה באש ומדגישים כי הקרב בראס אל־ב ש עם נוסחת את המתיחות באזור.

קיסינג'ר לפקינג, פודגורני להאנוי

יוצאו של הנסיא ניכסון הנרי קיסינג'ר, שוב יוצא לפקינג. ן לא בחיאי כפי כעכה כאשר הכין את ביקורו הזיכסודי של א בסין. אך הנרמים עליהם יהון כר קיסינג'ר, בראשית השבוע כמפרים גם עתה בשח. הבית הלבן רק אמר כי „יידונו בעיות עניינות הנכון המאמן לשיפור יחסי סין־ארה"ב".

אך לא קבה לגמם לפחות כחי קבוצות מראים שוחאי יוצלו ות בפקינג. האחת הגוגעה לכלחמת ויטנאם, והאחרת לבעיות ים בין מעצמות־העל.

ד קיסינג'ר ודאי יחזור בטיחות ריורות, כפי שבבר עכשה עמון בהחעות דוברים רשמיים ובציעורות דיפלומאטיים, כי ת ההפצצות בצפון ויטנאם אינה כבורת שום שינוי עקרוני ניהול המלחמה אלא נובעת מביקורי יעילות כאקטית.

ר קיסינג'ר ודאי יכתדל לבחון בחדש באיזו מידה מוכנה להפעיל את הסמכות — ואיך בעריכה היא את סיבוייה בכך ן לשכנע את האנוי להגיע להסכם על סיום המלחמה בתנאים יה בהם אבדן יוקרה מוחלט לאמריקה.

ולי אין זה מקרה שבעוד קיסינג'ר כבקר בפקינג, יכהה נסיא ן, ניקולאי פודגורני, בהאנוי. בפרב בפתו שבועות שהכנתיב ן יבור בכירה הפפרו־ויטנאמית את התגובות למחכבות, שעלו ביקור כר ניכסון בבוסכבה, כדבר דרכי סיום המלחמה.

כן זכתה להכובת לב מיוחדת גם הערתו של פודגורני אים כי את בעיית ויטנאם צריך לפתור בהר ועל האמריקאים ק את הפצצותיהם כם. מיתר להניח כלכידות שני הדברים ן אחד יש כמבעות גם כמחיצת הנראים כמסוד הוגם בעיי ל פודגורני.

ך עם כל ההיפות שבהנעות לסיום המלחמה, אין לכחש הסם הפרצדדים בין ארכיגטון לפקינג ובין מוסקבה להאנוי. רסים של ארה"ב וסין רחבים יותר מאשר בעיית מלחמת ב. כמחיצת מוסקבה לפחות, עניד יחסה עם מדינה קוכרי ה הנמצאת בכולי סין, הוא האסקנר ההכוב ביותר של יחסי ם — בין־ויטנאם.

כן הכטרה העיקרית של שני הביקורים עכוה להיות כבירה מוסכן: כר פודגורני בא להאנוי כדי לכנוע אותה שבביקור בוסקבה לא „כגרו" את בין ויטנאם (כפי שכיחר לכסות ן ראי אחרי ביקור ניכסון בסין). ומר קיסינג'ר בא לפקינג הבבר שהחסכמים שהגיעו הנם בגרה"ב אינם כרגים את ה של אמריקה לסיר את עסרה עם סין, בתוך הדפה ה של עולם הלחיקטבי של עולם דוקטבי.

הטרור – לא רק באוויר

בטיחות משופרת של נתיבי־האויר אינה העיקר

מאת פולס

שבועיים ימים ולפני מאז יום הטלטלים בבאר. כאן לא אירעה התנקשות במסוס אחר — ישראל ל, אי שנעבד לטוס לישראל, ב־ לד אי במקום אחר — ואם כי לא נפגדו אנשקות ופיגון מרגשה עצבנות לא מעטה בנבלי תעשה רבים, נראה כי הזעזוע שעבר עלי־ נו בעקבות מרחץ הדמים שבאזור הארץ, כבר נסבב. אולי זה סימן לטחנו הבימר, אך יתכן גם, כי יש בכך משום הוכחה שלא תפסנו כראוי את משמעות הבאודע.

אין צורך להדגיש כמסמרים של אחזי נשק שבשורותיהם של אר־ גוני הטחבלים למיניהם; מעולם לא זאו גדם כבאי בבל משקל. ארן סיכר שיחיו כך. שונה הכצב לגבי קבוצות קטנות שאינן נבקר שות לעצב את דמותן לפי דוגמת צבאות סדירים אלא נוקטות בשר־ אות של טרור. דוקא כי עסבור כי לצבאות־ערב הסדירים אין מר־ כר להתבדד עם צחיל בשתיד הנראה לעין. נחוף אל הנשעדה, כי הטרור אלול לשמש לטרביתן של ממשלות ערב ותהליף לבלחמה. יום השלושים למאי לא היה, מן הסתם, סוף פסוק.

הנבנו של האירוע המתריד הזה לפי הטיגרה שקנוה לעצמה אחר־ זה כאן יולי 1968 כאשר כמוס איפלקי שנעבד לתגיע לחדר, בחוף הנעצר לאליבידיה. זה כמעט אר־ בע שנים אנו אומרים אותם דב־ רים, בכל מקרה זרש מסוג זה, מבשלה לבנון, אשר מרכזי אר־ גני הטרור נמצאים על אדמתה. הפ־ רור נגד מטוסים איננו גורם סכנה כנוק לישראל לבדה, אלא זאת ב־ חזקה פשע אשר הקהילה הבין־ לאומית חייבת להיות מעוניינת ל־ מנעו ולהענישו עליו. יש להניח שגם מדינות ידידות בקשרי האחיר של ישראל.

*

הדריכה לעונש מות כמוגש מ־ תריב בעקרים כאלה כמשמעת פר־ קן לרגשות הנפש שלנו, אך אין ודאות אם מלחיה ישיג את מטרת הרתיעה. כלפי ישאנים מהסוג של אלה שביצעו את מעשה הזוועה של הנפש השלישים בבאר, ספק רב אם הגרחים יפחידם. עונש מות ב־ הנבל לעשע חמור ביותר ניתן להגדיר על רקע מעשי הטרור נגד כמוסים ונוסעיהם אולי באופן מוסכנע עד יותר מאשר בדרך כלל; אולם, הנעיים בעת הולים תקוות הרפלה שבעונש, ואכן יש מקום לספקות.

אשר לבנון, הרי ניסינו לדבר הים לה את הזעזוע בה אנו רו־ אים את השתלבותה בטרעות הר־ מרור, על ידי מפלה דראסטית ב־ נבל התעופה של ביירות בחודש דצמבר 1968. הוא לא לימדה לקח את ממשלת לבנון, ואפשר אף לגרם שהשיגה את הנפקן מן ה־ בקוה. ואין תימה בכך: אם נרצה, כי ממשלת ביירות תפעל נגד ה־ מחבלים, אין יאיר לצפות לכך מהמאחר עוד מאחר ואנו הטפנו את חלשתה בעיני הציבור הלב־ נוני. ממשלה ערבית המגלה תוכר־ לנות את כוחר העבודה, את היחס לתפקיד, את האחריות כלפי הציבור ואת ערוחות הנוים של רבבות ישי־ ראלים. ביטוי מה יקומם נתיבי־נפס ביבר מהציבור והקיים נתיבי־נפס על כל הזיהוב שבו לא יעזור לנו. כה־ אפשר לומר הוא, כי אילולא הצליחה דעת הציבור לספות של ה־ מבשלה פתרונות נכונים בפרשה זו, לא היה שכיך של כיכר לתחתיל ב־ מלאכת הגחלה של תיקון ביתנו.

*

מסוח מוחרחש אצלנו, הן ברחוב — וארבי האה כל שלילה בכיתי נגאי הן שהגילו כמה עתונאים כי־ ציבור הישראלי — הן בכבנת. איני מאמין כי היום, למש', היתה יכו־ לה לחזור פרשת נתיבי־נפס על כל מהגיליה וכשלונותיה. אני מאמין ד־ יהדי, כי עיקב הפרשה גדל יהם ה־ כבוד לכספי ציבור במשדרי הממ־ שלה. האם זו רוח גדולה הבאה א־ לינו? כה יאבד הדסטוריון שיכתוב בשנת 2000 את הפסיטוריון של ישי־ ראל? האם יעיין את שנת 1972 כ־ שנה של כפנה יהדי? או שמא יז־ כיר את פרשת נתיבי־נפס בהערת שוליים כפרסיה אחת נוספת בשר־ רה של פרשיות שאפיינו את ישראל בשנות הסקת האש שלאחר מלחמ־ מות 1967-1970? אין אנו הסטוריו־ ניים. בדיבנו לעשות את המעשים שיקבעו את התכובות לשאלות אלה.

האם חל שינוי יסודי או הייתה זאת פרשיה אחת נוספת

מאת אמנון רובינשטיין

אלה הם ימים כובים למי שרוצה בשיפורה של הדמוקרטיה הישרא־ ליה. קשה לזכור תקופה בה היתה ערנות ציבורית כה רבה והיצונה בכבלתיות כה מהירה כבו בימים אלה. מי שבפקפק בכך יזכור כיצד החלה פרשת נתיבי־נפס — כאבן קטנה שנזרקה לתוך מים עומדים, ונטשא נוסף לקובלנות של עובי שטי, משקל נוסף בטעצנו של ה־ ישראלי הממוכר והפיזי.

אך האבן שנזרקה ולכתה, לתמ־ תעת הכל, הרים שלבנו והחרחבו עד שהחרחש הבלתי־אפשרי: ב־ בריכת המים הזמנים, בה עלו ו־ בכל את ה„עכנות הסטריות" הלאו ואיים עוד. אין צורך לחור, כי ב־ תהליך זה יש גם תופעות לא סיכפ־ סיות ואיכה הבטלה יכולה בבדק להתלגנו על מכת הדלפות, רכילות ובדות־עין עידדה על מפלגתה הד־ מאיטה של כיסד פטוחה של ה־ ממשלה. אך בטעם גבה יותר, כחי־ וידה מכה זו לשטח חשיבותו של התהליך עצמו.

*

לגוף הפוליטי הישראלי היתה ד־ עודה צפויה סכנה מהחשית. בתעוד מפלגה אלטרנטיבית בעלת סיכוי ל־ רשת את מפלגת העבודה. הם ויכים חשש לגיון הדמוקרטיה הישראלית. האופוזיציה, כדאי לזכור, לא שיי־ חקה כל תפקיד בפרשת נתיבי־נפס כגלוגיה הראשונים. בחיל לא תבע

בבבה ריכדי זה הלך ההכרסם בתקופה שלאחר בן־גוריון והתכר סם עקב הרחבתה של בפאיי הפר־ כתה למערך רבי־גוני. הכיתה הפר־ מרם בטפיה: ב„רבי" ב„אחי" כו־ שבתות דעות תרצות הבוכמות לא פעם את ראשי המפלגה. ללא כל שיעוי מוסדי, שיבחה הבפלגה ה־ קובעת בשק ובשק בטעצנו של ה־ ישראלי הממוכר והפיזי.

אך הבאנו שנזרקה ולכתה, לתמ־ תעת הכל, הרים שלבנו והחרחבו עד שהחרחש הבלתי־אפשרי: ב־ בריכת המים הזמנים, בה עלו ו־ בכל את ה„עכנות הסטריות" הלאו ואיים עוד. אין צורך לחור, כי ב־ תהליך זה יש גם תופעות לא סיכפ־ סיות ואיכה הבטלה יכולה בבדק להתלגנו על מכת הדלפות, רכילות ובדות־עין עידדה על מפלגתה הד־ מאיטה של כיסד פטוחה של ה־ ממשלה. אך בטעם גבה יותר, כחי־ וידה מכה זו לשטח חשיבותו של התהליך עצמו.

*

לגוף הפוליטי הישראלי היתה ד־ עודה צפויה סכנה מהחשית. בתעוד מפלגה אלטרנטיבית בעלת סיכוי ל־ רשת את מפלגת העבודה. הם ויכים חשש לגיון הדמוקרטיה הישראלית. האופוזיציה, כדאי לזכור, לא שיי־ חקה כל תפקיד בפרשת נתיבי־נפס כגלוגיה הראשונים. בחיל לא תבע

הקבה רבדת חקירה ובדיבו יבאו נגד חקירה כזו, בכי כר כרכיי פרידבו, נגד כבקריו והה מאנשי גחיל אף ניסה להשתיק את הפרשה ולמנע פרסומה.

בסיבות אלה, כאשר אין אופר־ יציה ממשית, גדלה הסכנה לגיוונו ולהחחתרות של הגוף הפוליטי. אך הגוף החוזה פיתח נוגדים בטקום לא צטר — בטפלגת הטלטון עצ־ כה — ובכך נמנעה, או לפחות נד־ חתה, סכנת הגיון. לא חוליכה יש כאן, אלא מקור של עצמה רכה. ניתן לחור בטפס אירוניה, כי פס־ לגה זו היא כה הוקה עד שבהצדר אפוקיציה־של־ממש חיבת הזאה היא ליצרה בעצמה.

*

אסור כמובן להנים בהתפתחות ולהעלות את פרשת נתיבי־נפס כ־ אות וכפתח לכל. בטופו של דבר, בשנת 2000 את הסטוריון שיכתוב סעות הא לראות את „הטלטון" ו־ את „דעת הקהל" כבהות מנוגדים העומדים מטבי עברו של המהרה. שנה של כפנה יהדי? או שמא יז־ כיר את פרשת נתיבי־נפס בהערת שוליים כפרסיה אחת נוספת בשר־ רה של פרשיות שאפיינו את ישראל בשנות הסקת האש שלאחר מלחמ־ מות 1967-1970? אין אנו הסטוריו־ ניים. בדיבו לעשות את המעשים שיקבעו את התכובות לשאלות אלה.

לבנות את כוסר העבודה, את היחס לתפקיד, את האחריות כלפי הציבור ואת ערוחות הנוים של רבבות ישי־ ראלים. ביטוי מה יקומם נתיבי־נפס בבר מהציבור והקיים נתיבי־נפס על כל הזיהוב שבו לא יעזור לנו. כה־ אפשר לומר הוא, כי אילולא הצליחה דעת הציבור לספות של ה־ מבשלה פתרונות נכונים בפרשה זו, לא היה שכיך של כיכר לתחתיל ב־ מלאכת הגחלה של תיקון ביתנו.

*

מסוח מוחרחש אצלנו, הן ברחוב — וארבי האה כל שלילה בכיתי נגאי הן שהגילו כמה עתונאים כי־ ציבור הישראלי — הן בכבנת. איני מאמין כי היום, למש', היתה יכו־ לה לחזור פרשת נתיבי־נפס על כל מהגיליה וכשלונותיה. אני מאמין ד־ יהדי, כי עיקב הפרשה גדל יהם ה־ כבוד לכספי ציבור במשדרי הממ־ שלה. האם זו רוח גדולה הבאה א־ לינו? כה יאבד הסטוריון שיכתוב בשנת 2000 את הסטוריון של ישי־ ראל? האם יעיין את שנת 1972 כ־ שנה של כפנה יהדי? או שמא יז־ כיר את פרשת נתיבי־נפס בהערת שוליים כפרסיה אחת נוספת בשר־ רה של פרשיות שאפיינו את ישראל בשנות הסקת האש שלאחר מלחמ־ מות 1967-1970? אין אנו הסטוריו־ ניים. בדיבו לעשות את המעשים שיקבעו את התכובות לשאלות אלה.

רוח גדולה באה? אולי

מאת אמנון רובינשטיין

האם חל שינוי יסודי או הייתה זאת פרשיה אחת נוספת

בבבה ריכדי זה הלך ההכרסם בתקופה שלאחר בן־גוריון והתכר סם עקב הרחבתה של בפאיי הפר־ כתה למערך רבי־גוני. הכיתה הפר־ מרם בטפיה: ב„רבי" ב„אחי" כו־ שבתות דעות תרצות הבוכמות לא פעם את ראשי המפלגה. ללא כל שיעוי מוסדי, שיבחה הבפלגה ה־ קובעת בשק ובשק בטעצנו של ה־ ישראלי הממוכר והפיזי.

אך האבן שנזרקה ולכתה, לתמ־ תעת הכל, הרים שלבנו והחרחבו עד שהחרחש הבלתי־אפשרי: ב־ בריכת המים הזמנים, בה עלו ו־ בכל את ה„עכנות הסטריות" הלאו ואיים עוד. אין צורך לחור, כי ב־ תהליך זה יש גם תופעות לא סיכפ־ סיות ואיכה הבטלה יכולה בבדק להתלגנו על מכת הדלפות, רכילות ובדות־עין עידדה על מפלגתה הד־ מאיטה של כיסד פטוחה של ה־ ממשלה. אך בטעם גבה יותר, כחי־ וידה מכה זו לשטח חשיבותו של התהליך עצמו.

*

לגוף הפוליטי הישראלי היתה ד־ עודה צפויה סכנה מהחשית. בתעוד מפלגה אלטרנטיבית בעלת סיכוי ל־ רשת את מפלגת העבודה. הם ויכים חשש לגיון הדמוקרטיה הישראלית. האופוזיציה, כדאי לזכור, לא שיי־ חקה כל תפקיד בפרשת נתיבי־נפס כגלוגיה הראשונים. בחיל לא תבע

הקבה רבדת חקירה ובדיבו יבאו נגד חקירה כזו, בכי כר כרכיי פרידבו, נגד כבקריו והה מאנשי גחיל אף ניסה להשתיק את הפרשה ולמנע פרסומה.

בסיבות אלה, כאשר אין אופר־ יציה ממשית, גדלה הסכנה לגיוונו ולהחחתרות של הגוף הפוליטי. אך הגוף החוזה פיתח נוגדים בטקום לא צטר — בטפלגת הטלטון עצ־ כה — ובכך נמנעה, או לפחות נד־ חתה, סכנת הגיון. לא חוליכה יש כאן, אלא מקור של עצמה רכה. ניתן לחור בטפס אירוניה, כי פס־ לגה זו היא כה הוקה עד שבהצדר אפוקיציה־של־ממש חיבת הזאה היא ליצרה בעצמה.

*

אסור כמובן להנים בהתפתחות ולהעלות את פרשת נתיבי־נפס כ־ אות וכפתח לכל. בטופו של דבר, בשנת 2000 את הסטוריון שיכתוב סעות הא לראות את „הטלטון" ו־ את „דעת הקהל" כבהות מנוגדים העומדים מטבי עברו של המהרה. שנה של כפנה יהדי? או שמא יז־ כיר את פרשת נתיבי־נפס בהערת שוליים כפרסיה אחת נוספת בשר־ רה של פרשיות שאפיינו את ישראל בשנות הסקת האש שלאחר מלחמ־ מות 1967-1970? אין אנו הסטוריו־ ניים. בדיבו לעשות את המעשים שיקבעו את התכובות לשאלות אלה.

*

בהחליך זה הולכת וגדלה חשי־ ביהה של הנחיה הפנימית ועלולה מעלה בעיות־היסוד של החברה ה־ ישראלית שנחשקו וצידה עקב לח־ צם של עניני מלחמה וכמעון. הפ־ סקת־האש, כמו הסיבה מכסה מעל סיר לחץ. עניינים שהיו נשכחים עוד לפני שנתיים־שלוש הפכו להיות ח־ שובים. שאלת שכר סרחה מוגזם המשולם מקופת הציבור הועלתה ב־ עבר לא פעם מעל דפי העתונים ובכנסת ולא עוררה כל תגובה. מע־ הדות ומצוקתן של השכבות הנו־ שלות היה קיים גם כאשר לא כתבנו אודותיו. סיבה של חברתנו, אף כי הדאיג כמעטים, נדחק הצידה. פרשת נתיבי־נפס עצמה אירעה בתקופת המלחמה, אך משתעלתה, בימים של רגיעה יחסית, לא ניתן היה לחמק ממנה. הסערה הציבורית הלכה וגד־ לה ואפילו הכמה הצבורי כלול לא הסים סממה את השמחה הלב.

מדוע התרחשה סערה זו ומדוע הבראה דווקא היא — ולא עשרות פרשיות דומות לה — למשכר כה חריף? הסיבות לכך מורכבות. ה־ פרשה עצמה העלתה שאלות פשו־ טות, קלות להבראה. כל ברדעת הבין, כי ענין כה חשוך כמו מכ־ תבו של גיב לא ניתן להשתיק, כי חקירה חייבת להיות, כי אי־אפשר לקבל את דעת הרוב בעדות ויתקון וכי אין לשלם סכומי־ענק לפרקלי־ טים שהופיעו בפני הוועדה. בכל ה־ ענינים הללו היתה המחלוקת פשוטה יחסית, ענין של שחור־לבן, והפת־ רונות הנדרשים אף הם היו פשו־ טים: לחקור, לדחות את פסקנות ה־ רוב, לשלול את אמונת־המיעה על פיהן נפסקו דברי־הפרחה. הפערנות הפשוטים האלה היו קלים לביצוע. הם לא דרשו והנגשות עם אינט־ רסים ממלגתיים או סקטוראליים ד־ לא הבעו כל קרבן כלכלי. הזיעת הפתרון הפשוט, בצרוף הפכבה, כי תשלום שכר־הפרחה המחיש באר־ רח הדרמטי ביחוד את הפער בין מפקדת רוב הציבור ליד הרחבה בה פחרי כספיר, הם שכאו על הממשלה שיבוי עמדתה.

*

מבחינות רבות אסור לייחס חסי־ בות יתרה לפרשת נתיבי־נפס. רק לציתים הזוקות מהמבנת פרשה מ־ סוג זה של שחור־לבן, הניתנת ל־ הכחה דרמטית וקלה להבנת. הרב הבעיות הפסיקות אותנו מהבבות יותר ואין לתן פתרונות ודים חל־ קים. כדאי גם לזכור, כי בפרשת נתיבי־נפס עצמה לא נעשה, למע־ שה, דבר. חברי מוצצת הממלים של נתיבי־נפס, שלא היה בהם לא האומץ ולא הנגיעות להתפטר מהס־ קידם, הוסארו על כנם. אדם אחד, שנגדו הוגש גליון אישום בפרשת נתיב־נפס, מכשיך לכהן בתפקידו כמנכ"ל של חברה סדוב הינה, כי כיסודן ובעקיפין, בידי המבטלה. הפיקח הבטלתי על הבשק ממשיך להתקיים בצורתו הבלתי־סבירה. כי צדק ביתן לטעון, כי הצרכים הע־ קריים שבגללם התרחשה פרשת נ־ תיבי־נפס, לא הוזלו בתפרנם וכי הסיבה שהולידה את הטערה בש־ ארה בלתי כטורנית כהיוהה.

*

אף על פי כן, יש חסיבות רבה לדברים שהתרחשו בימים האחרו־ נים. פרשת נתיבי־נפס אינה האומה דרכים מקרית שארעה למבטלה אלא הבטלות של כני הטלכים מקבלים. בתהליך הראכון גדל ר־ הלך הענין כבטלה הציבור בחטל־ מות בציבור ובברה הסקנות לגבי נבונתן של הטלטות אלה. בתהליך הסני הנתרצר הלך הבבבה הב־ סחרי של כפלגת הטלטון, כבבה שבטלה בעבר על־ידי עבודת הכפ־ לגה ומגגרתה. בבבה הקדם הזיבה הכרכה נטלת למעלה, בעבודה הה מרחל על „טרינר", הכמיבה בה הובבה על־ידי „עתונגר", והבבבה עבודה היתה מתבבבה על־ידי „הבר ריבר" בבכסה.

אם זכנה מורדים מאזור הקרבות מויטנאם.

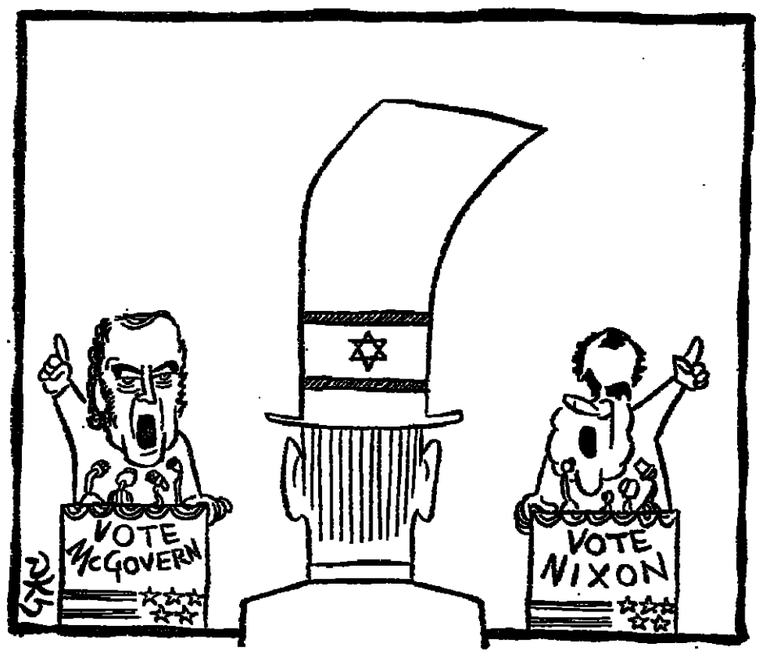

אבידות המלחמה האבסורדית

סין ובריה"מ עומדות מהצד וארה"ב מחריבה את צפון־וייטנאם

מאת מישל סלומון
שליח „הארץ" בויטנאם

מלחמת ויטנאם, בה מתחלפים ל־ סירוגין התרופפות ופראות של פירוף, לא נראתה מעולם אבסורדית יותר. מעריכים שמאז התחלת המיתקפה של הגנרל גיאם המתבצע אבידות ה־ צפוניים ב־50,000 הרוגים בקירוב ו־ אלה של הדרום ב־20 עד 25 אלף ה־ רוגים או נפצעים קשה. הקות הדם בדרום ויטנאם מגיעה למספרים כ־ אלה, שממשלת חיג קוראת אל הגבל צעירים בני 17 וגברים בגילים ש־ בין 39 ל־43, כדי למלא את החללים הריקים, למרות שהצבא מונה מיליון איש.

אפילו מביאים בחשבון את המיות האזרחי הימי הצפון של האמריק־ אים, באה התגברתם של הדרומיים אחרי התבוסה של קוואנג טרי, כ־ הפוצה. על המיילה של כבר הצירה בטייגון, בין שני מנקים שנלקחו שלל — אחד רוסי ואחד סיני — מר־ בקות כדגמה למופת המנגנון־ענק של גיבורים.

אולם ממשלת דרום ויטנאם היא בציאותית. זה עתה הודיעה על תמ־ ריבים חומריים לאלה השואפים ל־ הואר של גיבור (בחייהם או אחרי נפלתם בקרב): תפישת חותח של 130 מ"מ הנחיל לסי שלוקח אותו שלל, בין 250 ל־500 דולר — לפי בבב התותח — סכום הפולה יותר בפי 20 של שכרו של חייל. תפישתו של מנק כבד ס־54, במקבל 50 מר־ נות, האשור ללחם האסיף, אם יבא חדים בן הדרפתה. הנשים את אלוכם להיות בעל קטנע „הנ־ דה". הפרסים יחולקו ב־19 ביוני, האריך תג הבבה.

מעצבות מוכחות

בבמות בעלות הבריח, בטיגון, דאנאנג ופלייקו, כבר רחמים גנ־ רלים דרום־ויטנאמים ויוצגים אמרי־ קאים לאמסיבמיות. הדיה מצדם. ה־ הפצצות על הצפון גיראות כיפלות וכמביאות תוצאות: כ־250 ביתות ל־ יום נגד יעדים „צבאיים מובהקים", בפצצות משוכללות ביותר, פצצות „אינטליגנטיות" המתחות על־ידי השוקפות קרן לייזר או על־ידי מצ־ למות טלוויזיה המורכבות בתוך חר־ טום הפצצה.

יוכיחים מפרטות הדעות המיקוד העליון האמריקאי, תוך המתיעות בתצלומים, את הבקים שנגרמו לדר־ כי התחבורה של הצפון — כבישים ומסילות ברזל, למרכזי החסנה, ל־ תעשיות „הזוממות בפלישה הקומו־ ניסטית לוייטנאם". האם הרס שיטתי זה של התחבבה של צפון ויטנאם על־ידי מטוסי קרב והפצצה ועל־ ידי אניות הצי השביעי, הוא בסופו של דבר, המיכה לתאמת מיתקפתו של הצפון שכן המצב הנוכחי נראה כי־ שלב של הסתכלות, כבאמץ לחדש את הנשימה. לאחר ההתקדמות ה־ קומוניסטית הצמוחה של השבועות הראשונים.

חזרו הביתה לנצח

שרותי הבין האמריקאיים סרעבים, כי הצפונים אינם עושים כל מאמץ לתקן את הנזק הנגרם לקווי הנתן־ בורה שלהם עם סין או עם האיוור המפורר. מזה שבעיים לא מבחין עוד היל האויר האמריקאי בשום הנרעה בהיקף ראוי לשמו של חיילים הנידר לעבר האזורים שבה קוטאת המיית־ קפה על שכריה. אלא שאין זו בהכ־ רח הוכחה לכשלונו של הנגראל גיאם.

שר הלחמה הצפון־ויטנאמי.

ב־1 באפריל הוא הפתיע את העו־ לם כולו, ואין שום ודאות שאין לו באמתחתו המתעת נוספת, למחר, ל־ סיסמה החדשה של המיתקפה הצפון ויטנאמית הוא „חזרה אל המולדת" („אתם אצלכם בבית בכל מקום על אדמת ויטנאם"). הרבה חיילים של צבא צפון ויטנאם חזרו שמה לנצח, שכן נפלו וקבורו בדרום ויטנאם — אך מספרם קטן ללא ספק משמוענות ההדעות של סייגון.

המתיים אינם מוכנים להסתלק ו־ מחכים כשהם מתחפרים תחת מגן הפצצות הזיתמיות. מעביב לשלוש החודשים הקרוביים נערכות בממוצע יומי 20 הפצצות של מטוסי ב־52, ששה מטוסים בכל הפצצה, 30 מתוות פצצות למטוס, 30 או 31 יום לחו־ דש.

אלא, הגוילים הדרום ויטנאמים מפשים ליותר מדי מכמה אזורים זת, הוולם לעונים קרובות באופן ניחוד. כחוות הדרום דורכים במקום, חוץ מאשר לכמה פשיטות־מחץ, לחן קדמו הרעשות הרסניות. הם הוכיחו ללא ספק את כשרם למתקפה.

למה מחכים הם? ללא ספק לפלא חדש של הטלקטרוניקה ושל המחש־ בים, המבקשים זה עשר שנים לחתו־ חרות בכשר הנחבולה של לוחמי הצפון הוייטקונג. ביניתים מטאירים הם את היומה לאויב, כשהם מומכים על הבעיות הלוגיסטיות הצמומות ש־ לו, על הסכלות המפליאה של חו־ שבי האזורים של החזית ועל הגייס־ רליות של האזורים הפוריים של הדל־ תא.

מעוררות מחודשות

רבים כאן סברים, כי לאחר ש־ חיל הגיבוה האמריקאי בדרום וית־ נאם יצוכמם אחרי ה־1 ביולי לפי־ חות מ־50,000 איש, תהיה ההגברה הצפונית של הכוח האזרחי הדיכוי של ארצות הברית כמה כמעוררות מחר־ דשות של ארצות הברית. הצי השביעי מונה 130 אניות, בכלל זה 6 נושי־ אות־טטוסים ו־45 משחתות עם 42,000 איש. יותר מ־1000 מטוסים שבאו מכל קצות אסיה כמטירים אש ו־ מפציצים.

מצד אחר לא באה כל תגובה מצד סין ובריה"מ המעצות על הביקוש של ראש צפון ויטנאם. „אדיבות" זו מעידה כבראה שביכסון הגיע לידי הסכמה עם פקינג ועם מוסקבה על אי־התערבות מצד בעלות בריתה של הנאנוי. לדברי פרופ' סון ואנ תיג מאוניברסיטת „סיגון החופשית", ל־ שעבר מיניסטר הסברה, ובמחנגדי הבשיא תיא, התחילו סין ובריה"מ כרעמות להטחיב מצפון ויטנאם כאן כשלון „מיתקפת טט" ב־1968.

„יתר על כן — אומר הפרופסור, — האנוי, שידעה לעבור לנגל בצר־ נה כה ודיקה את התחרות הסיניות־ סובייטית, משוקעת עתה על ידה. לדבריו אין פקינג מוחלת לגראם על שגשג את המלחמה הזעירה הבבית ונגבר לכיתקפות קרבבייטאליות ר־ היא עורכת כבשולים בדרך הפ־ בוחו של נשק רוסי באניות וב־ רכבת.

על רקע זה, כל סקיפה הכיתקפה בבדק כבד אחד ושל מה שנראה כעמידה־מן־הצד של פקינג ומוסקבה, נשמעים קולות החגגדה נוספים לבי־ שיא תיג, שכעמדן נחלש על־ידי התבוסה של קוואנג טרי. אלה הקוב־ עים את הגיבה אינם ה„תבוסנים" ו־ ה„שוכבים לכביבה". כי אם אלה ה־ רוצים להביג אלטרנטיבה „לאומיתי" לתיג. מאחר ששאבו עידוד כן ה־ עמידה הבלתי־צפויה של הצבא ה־ דרום־ויטנאמי ומכרד הסיגון.

(המשך שני בפיזרה)

פרסים במבצע הצלחה של מטע

כדי להשתתף בהגרלה של פרסים אלה ורבים אחרים, עליך:
1. לקנות מרגרינה טעם טוב או מרגרינה עדינה של מטע.
2. להוריד סמל אחד מכל אחת מן העט

هكذا من الأصل

תל־אביב: כרך עובר על גדותיו (ד׳)

מיסחור תכנית ל׳

מנכ״ל חברת הירקון הוא גם הבעלים של חברת בניה פרטית

מאת יאיר קוטלר

בכ־10 שנות כהונתו כמנכ״ל ה־חברה הציבורית הירקון בצ״מ, חב־רה לפיתוח עבר הירקון ותכנית ל׳), לא קצר אלוף מישנה (מיל.) שמואל (סמק) יגאי השנים מרשי־מים. שיחידו האדמות המוקפאות בתכנית לסד לצרכי בניה ויישוב־קנית של הקרקעות מבפלוגים הפר־טים ותנתל בעצלותים.

עירית תל־אביב ובנק ספחות מח־זיקים ברוב מניות החברה — כל אחת ב־26% מההון, שהם 1.3 מי־ליונים ל״י וביחד 2.6 מיליונים ל״י. יתר השותפים: הכשרת ה־ישוב (16%), חברה להשקעות בנק לאומי (8%), חברה להשקעות בנק הפועלים (8%), חברה לנכסים ובניין (8%) וכלל, חברה להשקעות (8%). הון המניות מסתכם בחמי־שה מיליונים ל״י.

סמק יגאי הב נאבנות בעיקר ל־שני בעלי המניות העיקריים שלו: יד״ר מרצת המנהלים עקשע רבי־נוביץ, ויד״ר הנהלה המצומצמת דויד סנה, בגיג בנק ספחות. ה־שניים, מחזק היותם עסוקים, כמ־מנכ״ל חברת הירקון. רק לאחרונה ביקש ראש העיריה — אחרי ש־התפוצצה פרשת נתיבי נפט — ממבקר העיריה לחקור את החברה.

תבניות ל׳ מקיפה כ־5,000 דונם, בנה כ־2,200 דונם מיעדים למ־גורים. השטח משתרע על רחב מפצע של ק״מ ורצועה באורך כ־5 ק״מ. יותר מ־5,000 בעלים מחזיקים בשטחים. החברה רכשה ממיהמל המקרקעין 1400 דונם מתוך המש־בצת המלוית של 5,000 דונם, אך בכל שנות קיומה (נרשמה ב־1964) הצליחה חברת הירקון לרכוש רק 40 אר 50 דונם, מבלים פרטים בות כ־35 דונם מבעל קרקע אחד. במלים אחרות: סמק יגאי הצליח ב־10 שנות בשבל החברה לשכנע רק בעל קרקע אחד למכור לחבר־תו כמה עשרות דונמים.

נאת רעד: 1400 הדונמים שרכ־שה החברה ממיהמל המקרקעין ללא שום מאמץ כוללים 700 דונם של שדה דוב ועוד 600 דונם ליד ה־קאנטרי קלאב.

הנכיון הצפיפות

מתנהלת בניה בתבנית ל׳ בקצב איטי של 300 דונם בלבד (ברוטו). במשבצת זאת יבנו 1968 יחידות דיור. על שטח זה הוחלטו לדחוס — נגד רצונו של יגאי — עוד 100 דיירות לוזנות צעירים. כך בשקט וללא פירסומת, הועלתה ה־צפיפות בתבנית ל׳ הפרו בהטחות כבר בתחילת מימוש התכנית המ־קורית. את הדירות לוזנות צעירים בדים על 100 דונם ברוטו (60 נטו) השיכים לחברת הירקון — „המע־בדה״ (כדברי סמק) של התברה לכל התבנית.

המשמה השייך לחברת הירקון ב־משבצת הבניה הראשונה (100 דו־נם ברוטו) הוצא למכירה במיכרז בסוף המיבצע. זכו חברת גד ושר־כון עובדים. אחר כך בנה בעל חברת אחוי הקבלן גרשון (גיבי) פרס שני בנינים רב־קומות על שני מגרשים של שיכון עובדים על פי עיקרה מעשו שהי התברות. ההמרה מקיבלה חברת הירקון בעד כמירת כרטיה מתאכמת ב־20% משוי כל התקבולים שהקבלן הבנה מקבל בדיכוי הדירות. על 100 דונם ברוטו, או 60 נטו, ש־הבאו למכירה הותרה בניה של 10 יחידות לדונם נטו, או שש יחי־דות לדונם ברוטו. אך אחרי שהחי־ליטה העיריה לבופף את הבניה, לטורת רחוק של המשתכנים הרא־עונים, יהו עתה 696 יחידות של 100 הדונמים במקום 600.

העיריה מכרה בסוד עוד החלטה שנתקבלה: התחייבות לשלם פי־צויים לקבלנים אם הם לא יצליחו למכור את הדירות.

הים מחיר דונם בשמשבצת הב־ניה הראשונה כבר מגיע ל־300 אלף ל״י. החברה — מצמיק יגאי — הגיעה להסוד עם הזוכים ב־מיכרזים לקבלת 20% התקבולים תמורת הקרקע „כדי לדרבן בניה״. מה בדיוק? לכמה לכמר אחמת ב־גוד עשים? התשובה: ראש ה־עיריה התחייב לבנות מהר, להקים עיר חדשה.

תעבורה המונה — 20% תקבו־לים — שהתנה כל הקבלנים בעצ־מה גם כדי (דברי יגאי) „לגרות בונים״ להתקבר עם החברה מבלי לשלם במזומנים. אחרי מכירת ה־בסיס, קרי: הדירות, מעבירים ל־חברת הירקון את חלקה בתקבולים. מי מעניין על פיצוצוה מטובבת כאת? מי ערב לכך כי אמנם מיד עם מכירת הדירות ישלכו הקבלנים לחברה את הבניה לה בנין האד־מות שמכרה להם? אין השובה.

כר יגאי נזכר כי כל מדיניותה של החברה היתה (בעיתון) ונס־ארה כלפי הקבלנים פסיסה מרכ־לית: מראו לסמח לבנות. התוכ־אה: מ־1968 יחידות הנריכות לקום במשבצת הראשונה בבנו ונמכאות בבניה כ־1,000 בלבד. רק 348 די־רות מאוכלסות. זאת כל הבניה ל־עד כה. אולי סוב כך. בינתיים נשארים המבחים פתוחים, מעמ־שים ראשות אחיר לכרך הבחיק.

מיסחור מזק

באחוז הקאנטרי קלאב, שם רכ־שה החברה ללא מאמצים 600 דונם ממיהמל המקרקעין, מסחר יגאי בהזדמנות בהחלה עשרים קרקע שלא יקולאו פי להמכת בתי־מלון.

שמחים ביחסים להקמת חברה בתי־מלון (2500 חדרים) כבר בכ־כרז — כ־50% כסף כל הכנסת שבבעלות חברת הירקון המרוכד למלונות.

✱ 20 דונם לארבעה מוחפים שונים: מלל בוגר, כלל, מיכון עובדים, גוטידים, יקיבר בלון דיי־רות בשם מקום: 317 דירות בסר־לוחה בתים בני 11 קומות כל אחד ובשוד כמה מיבנים בני קומה וקר־כיתים. התמורה: 100 אלף ל״י ל־דונם מלוח 10% תקבולים.

✱ לחברה האיראית דכפר. 10 דונם נמו. הבניה המלה.

✱ 30 דונם לחברת קונקרד, בעלת רשת מלונות בנפש בתרי ניו־יורק ובאיי הבאהמה המלו־דיים.

✱ 10 דונם לחברת המלונות של המחמדדות.

✱ 12 דונם לחברת גד — מלון יחידות ומרכז מסחרי.

המשמה המרכזה לבניה מלונות בין הקאנטרי קלאב לתרבלה מקיף כ־800 דונם ברוטו. רק 100 דונם כשמה זה הוקצו לכפרים. 350 דונם מהנ״ל נמלה הצירה לשס־הים פתוחים (שהוא המסחר ב־מסך השונים). נותרו 350 דונם נטו למלונות ולאחרי תיירות. בבעלותה של חברת הירקון מצויים 160 דו־נם נטו מה־350. אחרי שכבר מיס־חרה כ־50% מהמחיה, נותרו עוד רק כ־80 דונם השייכים לבעלים רבים הממתינים — שלא כדונבת חברת הירקון — להאמרת מחירים בטרם יסכימו למכור.

מסביר סמק את מיקומו: „אנו חברת פיתוח. אנו מעוניינים למכור מהר. איננו מעוניינים לחזיק ב־שטח כדי שאחר כך נוכל לגבות יותר. בעד אדמות שמכרנו לצרכי מלונות קיבלנו 200 אלף ל״י הדר־נמי.

שמואל יגאי מסכים כי כבר ה־יום, אחרי שהחל בבניית המלון הראשון, יתכן ששויו של דונם מגיע ל־400 אלף ל״י — כפול מהמחיר שבמחה חברת הירקון. היום מתירה העיריה בניה של 1200 מ״ר על דונם באזור המלונות — 120%, אך המכיר את העיריה יודע כי בשנים הבאות היא עלולה להתיר בניה של 300% או אף יותר, כפי שהיא נהגת ברחוב הירקון. אז ירקיע מחיר הקרקע.

ליד בית־המרחה של התזמורת הפילהרמונית, כמה פשרות מסרים ממלון רמת־אביב, היו לחברת ה־ירקון 16 דונם. חוברה עיריה מיכ־רו. זכתה חברת גד, הבונה שני בתים בני שמונה קומות כל אחת. החלו גם בבניית הבית השלישי. אך התנשמרת מערערת על התקר־בות־יתר אליה והבניה הופסקה.

בין רחוב איינשטיין לרחוב רש־פון, או בין דרך חיפה לרחוב אש־כול (וייצמן). יש לחברת הירקון עוד 50 דונם בתוך משבצת של 300 דונם. בקרוב יפורסמו מיכרזים ל־גבי שטח בניה נוסף זה.

עסקים פרטיים

סמק יגאי מבקש להתפטר מהר מניהול חברת הירקון. יש לו גם עסקים פרטיים. אולי מסיבה זאת אצה לו הדרך בביטחון רובע המ־לונות, או בגביית מחירים לא ריא־ליים מקבלנים הרוכשים קרקעות מחברתו, אחרת אין להסביר את בהלת המכירה הפוקדת אותו.

לפני כשנה — זה סיפורו — בי־קש יגאי מראש העיריה קרשע רבינוביץ לשחרר מניהול החברה. ראש העיריה ביקשו (לדבריו) ל־השאר „עוד שלושה חודשים ועוד שלושה חודשים". לא מצאו לו מח־ליף. המשיך סמק לנהל את החברה הציבורית הירקון, אך מבש באותה עת שביקש להתפטר ולא נענה, הקים לעצמו חברה פרטית בשם שיביון — שמואל יגאי בנין. היא נרשמה אצל רשם החברות ב־27.4.71. המטרות: חברה לקרקעות ובניה. רשם את החברה: עו״ד יצחק נוסלבין. שני בעלי המניות הפורמאליים מיגו ב־6.5.71 את בנו־עמי יגאי (רעיתו של סמק) כמנ־הלת. בתיעמי יגאי מינתה ב־12.5.71 את בעלה שמואל יגאי ל־בנהל. ההון הרשום: 20 אלף ל״י.

שאלה לסמק: האין טעם לפגום בעובדה כי בעת ובזמנה אחת אתה מנהל חברת קרקעות ציבורית וגם חברה פרטית העוסקת באותם תחו־מים?

סמק: „התפטרתי לפני שנה אך רבינוביץ לחזק עלי להמשיך עד שיימצא ממלא מקום. מה אפשר לעשות? עיד יהיה לך פישור כמו נתיבי נפט״.

— איזה פרוייקטים אתה מבצע בחברתך הפרטית?

סמק: „אני כמעט פרוייקט ב־אילת לבניית 700 דירות באמצעות קבלן קנדי. האמנו 15 פרצלי בנין מקנדה״.

את תשובותיו הגיל מסר לי סמק בראיון ב־16 במאי. שבתי וראיינתי אותו ב־31.5. כשאלה: האם חברתך אינה עוסקת בפיתוח פרוייקטים גם בפאתי העיר, בעמ־אביב, בתב־גית ל׳, או בגבול הבניית ל׳?

סמק: „יש לי עיד הסכם, אך איני מוכן להעיב. כן. יש לי שם־חים בהצלחה״.

התעניתי ובאתי כי סמק, מנהל חברת הירקון, הוא בעיגו של איש הסעים גוטוירס לגבי פיתוח שטי־חים שבבעלותו הנמצאים בהרצ־ליה, בגבול הבניית ל׳. אותו גו־מירס הוא גם אחד מארבעה שותפ־ים שרכשו מחברתו של סמק 20 דונם להקמת מלון סקום בתבנית ל׳, ליד הקאנטרי קלאב (ראה ל־עיל). גוטוירס רשותפיו (כלל ושי־טון עובדים) מחזיקים בכ־400 דו־נם ויותר סמוך לאכדיה בפרוייקט המכונה „זוף הנבלח״. צפונה מ־הקאנטרי קלאב עד למלון אכדיה בעיים 2200 דונם בתחום שיפוטה של עירית הרצליה. הסמח מוקפא. חלקו הקלאי וחלקו נמצא בבעלות פרטיים, כמו בידי האמריקאי כר־קליין, שבבעלותו כ־80 דונם ליד אכדיה.

החלק הדרומי שייך למאות בעלי קרקעות קטנים, חוסכים זעירים. כ־2200 הדונמים הקפיאו 470 דו־נם, הגובלים עם כביש החוף, ל־צרכי חקלאות. עוד 350 דונם הקי־פיאו בין הקאנטרי קלאב לבין הרצליה לצרכי פיתוח פארק שיפ־ריד בין שתי הערים. נותרו לפיתוח רק 830 דונם. קיבוץ גליל מע־בד באזור זה שטחים לצרכי חק־לאות. הועדה לשימור קרקע חקל־אית הקפיאה את השטח לשם בידולו תורף. מר בוטוירס הפקיד בידי שמואל יגאי את השטח ש־בבעלותו כדי שיוכל הפשרתו ופי־תוחו לצרכים כמחריים. סמק מנ־הל מ״מ אינטנס־בי בשביל חברתו הפרטית עם עיריית הרצליה בד־בבר עם ניהול הברת הירקון לפי־תוח השטח כאתר תיירות וקיט.

יגאי אינו רואה טעם לפגום ב־ניהול חברת הירקון יחד עם עס־קיו הפרטיים.

שאלה: האם ראש העיריה אינו מתנגד לכך שאתה מנהל חברה ציבורית והעוסק גם בעסקיך הפר־טיים?

יגאי: „נוכם אתי כי בכל עסקי בחברה אסור שיהיו לי אינטרסים כשותפים או זהים למה שאני ע־שה בחברת הירקון. אין ניגוד אינ־טרסים״.

הצגתי לסר דויד סנה, ד״ר הנב־הלה המצומצמת של חברת הירקון, שאלות זהות שהצגתי לשמואל יגאי. תשובותיו: „לא יתכן שיגאי כבר שנה בעל חברה פרטית (מר סנה למד ממני על רישום חברה של כר יגאי באפריל 1971 — י. ק.). אולי חצי שנה, אולי שלושת רבעי שנה. אנו מחפשים מנהל חדש. נכון כי לא מוצאת המנהלים היא שתחליטה בעניין, אלא הנהלה המ־צומצמת שאני הייר״ שלה ובה שבעה חברים. רבינוביץ ואני דו־שנו שיגאי לא יעסוק בחברתו ב־רחוב תל־אביב. אילת איננה נוגעת לחברת הירקון. באילת הוא שותף עם חברת העובדים. מה? אתה אומר לי שהוא מפתח פרוייקטים גם ב־הרצליה? לא יודע לי על כך. אמר לו. איני יודע עם מי הוא קשור בהרצליה״.

שאלה: למה אתם מאשרים מכי־רת אדמות בתבנית ל׳ על פי שיטת התקבולים?

סנה: „אי־אפשר להגיד שזאת שיטה טובה או לא טובה. החברה קיבלה קרקע, השקיעה בפיתוחה ומכרה האזר. אתה טוען כי המחי־רים זולים? איני יודע. יש אומרים שהמחירים יקרים מדי בשיטת ה־תקבולים. השוק נתון הים ערך ראלי של הקרקע על ידי בניית 20% תקבולים. למלונות קבעו מחיר אבסולוטי של 200 אלף ל״י הדונם״.

— למה כל כך בול? אם לא תאיצו המכירה תזכו בבחירים כפר־לים ואולי יותר.

סנה: „זה כתיר השוק. אנו חב־רה ציבורית וכל הקובה חייב ב־ביה. זה התנאי בחוזה. למה מוכ־רים מהר? אנו כמעוניינים בפיתוח מה שיותר מהר. 200 אלף ל״י ה־דונם זה לא כתיר הפסד. יתכן שבכל לקבל 400 אלף ל״י הדונם, כדבריך, אם נאיץ את קצב המכי־רה, אך מהיר שנהיה ספקולנטים״.

— אבל מרוב בפיתוח מסחרי ולא בדיור.

סנה: „בריך להבטיח את השי־מוש בקרקע ולהאוג לבניה מדי־דיה״.

— למה לא פרסמתם מיכרזים? למה המיר זוכות קבוצות אינטר־סנטיות, או חברות המקורבות ל־שלכן?

סנה: „ערבוב תחרויות בין הגר־פים. הילקנו את השטחים המיעו־דים למלונות לקבוצות שונות, וגם למשקיעים מחו״ל״.

(המאמר הבא ביום שני)

י. ש. שפירא כחבר־כנסת לממה: גולדה מאיר

ההתפטרות

מכתב ההתפטרות הודפס תוך כדי ישיבת הממשלה

מאת מתי גולן

כאשר אמר מר יעקב שמשון ש־פירא בכנסת, כי קשה צליו הפרי־סה ממשרד המשפטים, לא היה אדם שהטיל ספק בכנות הצהרה זו. ללא ספק אהב מר שפירא את העבודה המשפטית הערופה ויותר מכל היה נהנה מהרכחים המקצועיים עם משפטני הכנסת על הצעות חוק פר־טיות וממשלתיות. אולם מעבר לכך ייתכן שהקושי של מר שפירא נבע גם כן העובדה, כי עד הרגע האחרון ממש לא היה בטוח שאכן יתפטר. התפטרות כזו היתה מחייבת את הקש ששבר את גב הגמל. כביטוס להערכה זו סיפר פרשנים ר־בים שמר שפירא היה מעדיף במכתב ההתפטרות כבר כאשר הגיע לישי־בת הממשלה ועוד לפני שיכול היה לדעת את תוצאות הצבעה על מי־נוי זורע.

היום ברור שלא כך קרה. כאשר הגיע מר שפירא לישיבת הממשלה לא היה בכיסו מכתב ההתפטרות. רק מעטים מן הנוכחים שמו לבם ל־עובדה שלאחר הדיון על מינוי זו־רע, אולם לפני ההצבעה, יצא שר המשפטים את חדר הישיבות. אין ספק שלא יידעה ראש הממשלה את סיבת הריאה היתה נוצקת ממקומה וייתכן שהוצאות הצבעה בעניין זו־רע היו שונות. אולם שרים נוהגים לצאת ולהיכנס לעתים תכופות ב־כסך ישיבת הממשלה ואיש אינו שם את לבו לכך.

יציאתו של מר שפירא היתה ל־צורך הכתבת מכתב התפטרות ל־אחת המזכירות בלשכת ראש הממ־שלה. כאשר חזר לחדר הישיבות היה הדיון על רשות השידור בעיצומו ומכיון שבישיבה נכתו בציני רשות השידור חיכה מר שפירא לרגע מת־אים יותר. הרגע הגיע לאחר עריבת אנפי הרשות ועריכת ההצבעה על מינוי זורע.

האם אפשר לומר, אם כן, כי מי־נוי זורע גרם להתפטרות?

ההתפטרות היתה תוצאה של לחץ ציבורי שהתפשט אל שורות חברי מפלגתו של מר שפירא, ואפילו ה־בכירים שבהם. אולם בהחלט אפשר לומר שלא נתקבלה הצעת מר ש־פירא לדחות את המינוי עד לאחר התנצלות זורע לא היה מר שפירא מתפטר מתפקידו.

השיחה עם נורדה

„וחלטתי לפרוש כי חשתי את המינוי את הקש ששבר את גב הגמל. כביטוס להערכה זו סיפר פרשנים ר־בים שמר שפירא היה מעדיף במכתב ההתפטרות כבר כאשר הגיע לישי־בת הממשלה ועוד לפני שיכול היה לדעת את תוצאות הצבעה על מי־נוי זורע.

היום ברור שלא כך קרה. כאשר הגיע מר שפירא לישיבת הממשלה לא היה בכיסו מכתב ההתפטרות. רק מעטים מן הנוכחים שמו לבם ל־עובדה שלאחר הדיון על מינוי זו־רע, אולם לפני ההצבעה, יצא שר המשפטים את חדר הישיבות. אין ספק שלא יידעה ראש הממשלה את סיבת הריאה היתה נוצקת ממקומה וייתכן שהוצאות הצבעה בעניין זו־רע היו שונות. אולם שרים נוהגים לצאת ולהיכנס לעתים תכופות ב־כסך ישיבת הממשלה ואיש אינו שם את לבו לכך.

יציאתו של מר שפירא היתה ל־צורך הכתבת מכתב התפטרות ל־אחת המזכירות בלשכת ראש הממ־שלה. כאשר חזר לחדר הישיבות היה הדיון על רשות השידור בעיצומו ומכיון שבישיבה נכתו בציני רשות השידור חיכה מר שפירא לרגע מת־אים יותר. הרגע הגיע לאחר עריבת אנפי הרשות ועריכת ההצבעה על מינוי זורע.

האם אפשר לומר, אם כן, כי מי־נוי זורע גרם להתפטרות?

ההתפטרות היתה תוצאה של לחץ ציבורי שהתפשט אל שורות חברי מפלגתו של מר שפירא, ואפילו ה־בכירים שבהם. אולם בהחלט אפשר לומר שלא נתקבלה הצעת מר ש־פירא לדחות את המינוי עד לאחר התנצלות זורע לא היה מר שפירא מתפטר מתפקידו.

השיחה עם נורדה

„וחלטתי לפרוש כי חשתי את המינוי את הקש ששבר את גב הגמל. כביטוס להערכה זו סיפר פרשנים ר־בים שמר שפירא היה מעדיף במכתב ההתפטרות כבר כאשר הגיע לישי־בת הממשלה ועוד לפני שיכול היה לדעת את תוצאות הצבעה על מי־נוי זורע.

היום ברור שלא כך קרה. כאשר הגיע מר שפירא לישיבת הממשלה לא היה בכיסו מכתב ההתפטרות. רק מעטים מן הנוכחים שמו לבם ל־עובדה שלאחר הדיון על מינוי זו־רע, אולם לפני ההצבעה, יצא שר המשפטים את חדר הישיבות. אין ספק שלא יידעה ראש הממשלה את סיבת הריאה היתה נוצקת ממקומה וייתכן שהוצאות הצבעה בעניין זו־רע היו שונות. אולם שרים נוהגים לצאת ולהיכנס לעתים תכופות ב־כסך ישיבת הממשלה ואיש אינו שם את לבו לכך.

יציאתו של מר שפירא היתה ל־צורך הכתבת מכתב התפטרות ל־אחת המזכירות בלשכת ראש הממ־שלה. כאשר חזר לחדר הישיבות היה הדיון על רשות השידור בעיצומו ומכיון שבישיבה נכתו בציני רשות השידור חיכה מר שפירא לרגע מת־אים יותר. הרגע הגיע לאחר עריבת אנפי הרשות ועריכת ההצבעה על מינוי זורע.

האם אפשר לומר, אם כן, כי מי־נוי זורע גרם להתפטרות?

ההתפטרות היתה תוצאה של לחץ ציבורי שהתפשט אל שורות חברי מפלגתו של מר שפירא, ואפילו ה־בכירים שבהם. אולם בהחלט אפשר לומר שלא נתקבלה הצעת מר ש־פירא לדחות את המינוי עד לאחר התנצלות זורע לא היה מר שפירא מתפטר מתפקידו.

מי יבוא במקום שפירא

מי יבוא במקומו של מר שפירא? שוק הספקולציות המשגשג הפלה ה־שבת כמה אפשרויות המוניות כמו שיבתו של מר שפירא למשלה כ־עבור כספר חדשים או מינוי ח״כ גדעון האוזנר כשר המשפטים בנ־קום שר הדיירות מר משה קול. הרבה יותר ריאליים הם שמותיהם של ח״כ עוד״ד חיים צדוק הדיוקן ה־משפטי מר כאיר שמגר.

לולא הפיתוי הרקע אין ספק, כי לא היה צורך בספקולציות מכיון שמעמדותו של צדוק היתה טבעית וודאיות. אולם ההתפטרות היתה ב־מידה רבה על רקע שכרם הגבהה של פרקליטים. מר צדוק נימנה עם הע־לית המצומצמת של עורכי־דין ש־שכרם הגבוה ביותר במדינה, וחלק מלקוחותיו הן חברות ממשלתיות.

בשיחות פרטיות דחה מר צדוק ניסוחים אלה בתוקף. הוא טען, כי אם יתמנה לשר יסגור את משרדו ואם כך הרי הוא ככל אזרח אחר. רוב חבריו לסיעה אינם רואים זאת כך, הם מוסיפים כיעון אחר. הם מכירים את הפוכרת, כי המס־שלה מיתנה לפני שבועים ודחה לקביעת קריטריונים לשכרם של עו־רכי־דין מחברות ממשלתיות. המס־שלה קבעה, כי בראש ועדה זו יע־מוד שר המשפטים. כיצד, שואלים הם יוכל מר צדוק למלא פונקציה זו כאשר קביעת הקריטריונים נו־געת לו ולשכמותו. ייתכן שמר צדוק עצמו יכנע מלהיאבק על הכהונה מתוך הנחה שהיא תיפול לידיו כ־פרי בשל לאחר הבחירות.

מר שבגר נראה, לכאורה, מועמד נוח מאד. הוא אינו עסקן מפלגה ומשום כך ניתן למנותו כשר מק־צועי עד לבחירות. מינוי זה יהוה את האבקן בין כשר המשפטים בכ־הונה עד לבחירות. אולם נראה לי כי אופטימיותו של מר שפירא לגבי עתידו מוגזמת. אין ספק שב־שקעות הראשונים יתיחסו אליו ח־ריו כאילו דבר לא קרה. אולם בהדרגה הלך השפעתו ותפוחת, ולוא רק בגלל העובדה שלא יישב בממ־שלה. רגשי התשתתפות והסימפטיה שחשים כלפיו חבריו היום יילכו ו־יתקהו בלחץ הזמן ומאורעות חד־שים.

מי יבוא במקום שפירא

מי יבוא במקומו של מר שפירא? שוק הספקולציות המשגשג הפלה ה־שבת כמה אפשרויות המוניות כמו שיבתו של מר שפירא למשלה כ־עבור כספר חדשים או מינוי ח״כ גדעון האוזנר כשר המשפטים בנ־קום שר הדיירות מר משה קול. הרבה יותר ריאליים הם שמותיהם של ח״כ עוד״ד חיים צדוק הדיוקן ה־משפטי מר כאיר שמגר.

לולא הפיתוי הרקע אין ספק, כי לא היה צורך בספקולציות מכיון שמעמדותו של צדוק היתה טבעית וודאיות. אולם ההתפטרות היתה ב־מידה רבה על רקע שכרם הגבהה של פרקליטים. מר צדוק נימנה עם הע־לית המצומצמת של עורכי־דין ש־שכרם הגבוה ביותר במדינה, וחלק מלקוחותיו הן חברות ממשלתיות.

בשיחות פרטיות דחה מר צדוק ניסוחים אלה בתוקף. הוא טען, כי אם יתמנה לשר יסגור את משרדו ואם כך הרי הוא ככל אזרח אחר. רוב חבריו לסיעה אינם רואים זאת כך, הם מוסיפים כיעון אחר. הם מכירים את הפוכרת, כי המס־שלה מיתנה לפני שבועים ודחה לקביעת קריטריונים לשכרם של עו־רכי־דין מחברות ממשלתיות. המס־שלה קבעה, כי בראש ועדה זו יע־מוד שר המשפטים. כיצד, שואלים הם יוכל מר צדוק למלא פונקציה זו כאשר קביעת הקריטריונים נו־געת לו ולשכמותו. ייתכן שמר צדוק עצמו יכנע מלהיאבק על הכהונה מתוך הנחה שהיא תיפול לידיו כ־פרי בשל לאחר הבחירות.

מר שבגר נראה, לכאורה, מועמד נוח מאד. הוא אינו עסקן מפלגה ומשום כך ניתן למנותו כשר מק־צועי עד לבחירות. מינוי זה יהוה את האבקן בין כשר המשפטים בכ־הונה עד לבחירות. אולם נראה לי כי אופטימיותו של מר שפירא לגבי עתידו מוגזמת. אין ספק שב־שקעות הראשונים יתיחסו אליו ח־ריו כאילו דבר לא קרה. אולם בהדרגה הלך השפעתו ותפוחת, ולוא רק בגלל העובדה שלא יישב בממ־שלה. רגשי התשתתפות והסימפטיה שחשים כלפיו חבריו היום יילכו ו־יתקהו בלחץ הזמן ומאורעות חד־שים.

לא מתוסל מבחינה פוליטית

אם אפשר לראות היום את פרשת התפטרותו של מר שפירא כמתוסלת הרי שבשום אופן אין לראות את מר שפירא עצמו כמתוסל מבחינה פוליטית. מיד לאחר הדיון על הת־פטרותו בבנסת הסבו מר שפירא, אשתו, בנו, עותרו, השר גלילי ר־אש הממשלה במזנון הכנסת. אם לשפוט על פי רעמי ומחוק הפליטים של המסובים הרי שכר שפירא ב־הראי אינו ראוה את התפטרות כ־סוף פסוק בקריירה הפוליטית שלו.

יש להניח שהוא ישוחף גם ל־הבא בפורומים המצומצמים של כפ־לגת העבודה המפלגה, וללא ספק יהיה פעיל מאד בכנסת. אולם נראה לי כי אופטימיותו של מר שפירא לגבי עתידו מוגזמת. אין ספק שב־שקעות הראשונים יתיחסו אליו ח־ריו כאילו דבר לא קרה. אולם בהדרגה הלך השפעתו ותפוחת, ולוא רק בגלל העובדה שלא יישב בממ־שלה. רגשי התשתתפות והסימפטיה שחשים כלפיו חבריו היום יילכו ו־יתקהו בלחץ הזמן ומאורעות חד־שים.

פרשנותו של קריקטוריסטן

זאב טורף ביער הממוקש

מאת אורי קיסרי

אני מרשה לעצמי לחלוק על דעתו של מר אבא אבן, לפיה „לא קל למ־צוא מקום להמור ומאמירה בחיי ריה מוסלת ההפוכה, לעתים מראנית, אך תמיד סובלת בצחוק מרקסני ר־מכאיב. וזאת עושה זאב בהמור ה־מאופק שלו, כשמום מאורע, שהם פר־צוף, דיוקן, אינם חומקים כעינו ה־מרגיזה הגדולה״, כדבריו, יש לה אורך רוח במגן הגומר ובמחטי הסא־טירה.

ואין ספק, שבנסיבות אלה אין כ־זאב פרקש יודע להיות תריף בלא להיות הדני, מצליף בלא להיות מש־מץ ומעליב. שכן עם הקריקטורה שלו מבוסס על מחשבה עמוקה ופרשנותו את חשיבותה של הרציונות, כשמאחו־ריה מוסלת ההפוכה, לעתים מראנית, אך תמיד סובלת בצחוק מרקסני ר־מכאיב. וזאת עושה זאב בהמור ה־מאופק שלו, כשמום מאורע, שהם פר־צוף, דיוקן, אינם חומקים כעינו ה־מרגיזה הגדולה״, כדבריו, יש לה אורך רוח במגן הגומר ובמחטי הסא־טירה.

ואין ספק, שבנסיבות אלה אין כ־זאב פרקש יודע להיות תריף בלא להיות הדני, מצליף בלא להיות מש־מץ ומעליב. שכן עם הקריקטורה שלו מבוסס על מחשבה עמוקה ופרשנותו

זאב

ודה וקולעת בלא שתהיה בלוחית ב־בחזנות זולה. כי זאב אינו נקמני. אין רגל בקסת שלו. אך הוא גם אינו נרתע תוך תסביכי משוא פנים והוא אוכר בדיוק מה שהוא משוכנע בו, מה שהוא חושב ומרגיש. עם זאת יש בסאטירה זו שלו מצין רמז לסאתוס, פאתוס מאופק של אומה רגישה.

יש בציוריו של זאב, הייתי אומר, כאילו ראשי־תיבות של פרקי היס־טוריה. ללמוד את דברי ימי המאו־רעות המשמשים של הזמן והמקום מתוך ציוריו של זאב, הרי זה לל־מוד אותם ללא באזה לאומנית, אך גם ללא התבטלות של מי שהכרתו מגששת כסומא. בעצם, באזני קוראי „הארץ״ אין צורך להרחיב את הדי־בור על זאב וציוריו. הקריקטורה הפרסנית שלו כונשת לקורא בעמודי העתון בכל בוקר והיא נעשתה לחלק מתפריט 24 השעות של הצוות האינ־פורמציה. החלק שאפשר לדמותו ל־רוסב כשובת בפלפל ובחרדל.

ערך את הספר של זאב וכתב דב־רי רקע קולעים ל־150 הקריקטורות, אלי נ־סן. הוא ידע למצות, לרכז ולהשלים במלים את אשר ביטאה ר־הביהה התמונה. זהיי פרשנות מילו־לית לפרשנות הציורית. בשום מקרה לא כשך את הקריאה אל עצמו וב־כל הבקרים הגיח לסולן של העפרון כיו הגלויים הנסתרים, הוא המפסיק אותו. זהיי הקריקטורה הפוליטי, זהיי הפרשנות הפוליטית במבמדה של הקריקטורה.

✱

השנה היא 1967 ובשלישי לאוגוסט משלים הצבא המצרי את נסיגתו מ־תימן. כך נחתם הכשלון של מצרים במלחמת תימן. זאב, על רקע הפיר־מידות, מציירי שתי נעליים נפרדות ויש לתבין, כי הן הושארו כאן ע״י חיילים מצרים בדרך נסיגתם ממסע הנחצון... זה הכל. אבל הכל מצוי כאן.

בסוף אותה שנה כבר נחלקת ה־ממשלה לבנים ולזינים, עוד לא ה־אוכלוסיה, אך לעת עתה כבר המ־שלה. כבר קיימת בעיית השסחים, בעיית הנסיגה... צריך להחלט, אלא שהממשלה מקבלת החלטה שלא ל־החלט! זאב נותן ביטוי למצב זה בקריקטורה של ראשים שהם אישים שהם שרי הממשלה. כל ראש והבעתו — בסיה קרים מעטים — היא קרי־קטורה בפני עצמה.

„תרגול הכפרות מסרב״ היא קרי־קטורה „אוסקאריתי״. אם אני יכול לומר. השחום הרוסי מבקש לתפוש את התרגול הישראלי... הערבול מתגונן, הקוזאק אורב לו. כל הבעייה כיו הגלויים הנסתרים, הוא המפסיק אותו. זהיי הקריקטורה הפוליטי, זהיי הפרשנות הפוליטית במבמדה של הקריקטורה.

✱

השנה היא 1967 ובשלישי לאוגוסט משלים הצבא המצרי את נסיגתו מ־תימן. כך נחתם הכשלון של מצרים במלחמת תימן. זאב, על רקע הפיר־מידות, מציירי שתי נעליים נפרדות ויש לתבין, כי הן הושארו כאן ע״י חיילים מצרים בדרך נסיגתם ממסע הנחצון... זה הכל. אבל הכל מצוי כאן.

בסוף אותה שנה כבר נחלקת ה־ממשלה לבנים ולזינים, עוד לא ה־אוכלוסיה, אך לעת עתה כבר המ־שלה. כבר קיימת בעיית השסחים, בעיית הנסיגה... צריך להחלט, אלא שהממשלה מקבלת החלטה שלא ל־החלט! זאב נותן ביטוי למצב זה בקריקטורה של ראשים שהם אישים שהם שרי הממשלה. כל ראש והבעתו — בסיה קרים מעטים — היא קרי־קטורה בפני עצמה.

„תרגול הכפרות מסרב״ היא קרי־קטורה „אוסקאריתי״. אם אני יכול לומר. השחום הרוסי מבקש לתפוש את התרגול הישראלי... הערבול מתגונן, הקוזאק אורב לו. כל הבעייה כיו הגלויים הנסתרים, הוא המפסיק אותו. זהיי הקריקטורה הפוליטי, זהיי הפרשנות הפוליטית במבמדה של הקריקטורה.

מצויירת כאן ואפשר לומר „בכוי מתי״.

וכך, בזה אחר זה, נותן זאב לו בציירו, לכל חדשה, את פרשנותו ז מיוחדת: חמשת הפקרונות של נשיא ג׳ונסון, הסכם הפסקת האי ההחלטה המפורסמת של מוצצת בסחון הידועה כהחלטה 242, כשל החוץ הישראלי ניצב עמה בעימו ל־מרים... סיסקו עורך עצדה ליוד ל־לים, נאבר מצויר בסילים, גולדה מ־עמלת ומתגמשת לקראת הבכיה ג־ירט, נאבר נפסר לפולם טוב יוח סאדאת מחבל בהכנעותיו של עלי ב־רי והופס לעצמו את הכסא, כ־דיין מפוחד את האש הבסילה לפ־להוך הבים הקרים של ״חוה יאר־ והסילוואה של גולדה, בהכבילה ג־רגלה לבים הפוליטיים הקרים, ה־זו יצירת השראה.

כך אפשר להמשיך, דף אחרי ד־קריקטורה אחרי קריקטורה. אין ל־אנציקלופדיה טובה מזו, כדי להבינ־בספריתך, כדי לזכור, ביום מיכ־שלום שיבוא — לכסיבוא — לזכ־ולהזכיר את יפי הקופת הנ״אבה־הימים בהם „יפה הצחוק לבריאו־

גם בעלי שמיעה מצויינת...

לא יופרעו מהמזגן SILENTA

יפאן בעקבות הרצח בלוד

מאה לב הורוואס
סופר „הארץ" ביפאן

טוקיו

קופ! ראיתן מיהד! ההבנית
אה שליה שהבתי מפי אנשי ה־
. לשחרור פלשתין „בחיפוש אח־
ניאי' הבסתורית. האשה הבחוי־
בהפגה להקרית לוד".
ביז של אוקאמוטו מזיל דמעות
צורה בה גידל את בניה".
כן שהטיפורים שמאחורי כות־
אלה אינם נכונים, אך הכוח־
מושכה במידה מספקת כדי ל־
; אה „שוקאן פוסטו" (דואר

שער השבועון „שוקאן אסאהי"

אות את הזיות (בלוד) כמעשה ה־
זית השחרור... שהיתה שסועה מאז
ראשית השנה, כפי שידע לכל, על
ידי מריבות פנימיות... מלבד זה כו־
נים שפשיטות ישראל לתוך לבנון
בראשית השנה כדי לתקוף ביסיסים
של חזית השחרור, היתה ההתרבות
למראית־עין... שנועדה להוסיף יד
ללבנונים".

מאז חילופי הגברי במערכת
לפני כמה חודשים, מראשם „ג'אנגו־
רדי" על ידי קוראיו כי נע באופן
דראסטי ימינה.

„אקונומיסטו", כתב־עת לאנשי
עסקים, כתב בימים אלה במאמר מע־

רכת: „למעשה יש בין חזית השח־
רור ליצבא האדום' היפני יותר כן
השותף משנראה לפי מבט ראשון;
אף כי שניהם מוענים לנאמנות ל־
מארכסיזם־לניניזם, לא איכפת לאף
אחד מהם מה האמצעים בהם הם
מסתיימים להשגת מטרותיהם". כתב־
העת רואה בטרוריזם של חזית ה־
שחרור אתגר להגנת המחיצות בין
ארצות הברית לרוסיה, וכן תגובה
לזיון השחרור על המסב הנאש
ועל ביזוד המסאל הקיצוני בערב
תנועת השחרור הפלשתינאית.

שלושת המבצעים המסוגים ל־
שונים היומיים הגדולים של יפן —
„אסאהי", „מאיניצ'י" („יומיומי"), וסו
יותר לשקף את ההתנגדות הציבור
מאשר לנתח את המאורעות.

כתבה של „שוקאן יומיורי" על
פוסקאו שיגיטבו, האחות הרוחנית
הטובה בשביל זחזית השחרור, תו־
ארה אותה כאשה מקסימה ששרה
שיר עממי בדיזהה בבידות.

„מאיניצ'י" גם ניסה —
כלבד הניסוק בטיפורים הרגילים מ־
סיפוס „כיצד נמלטתי מציפורני ה־
מוות" — לעמוד על רקע הטרור.
בעוד שכבר אחד נתן כיטוי נרחב
בתקשורת לשני וליאוש במתנות ה־
פליטים הפלשתינאים, גם ראיין את
עורך־המשנה של „הארץ", בדגון
סאמם, בקשר ל„מדיה היהודית ה־
צמח בים עברי".

אולם בדרך כלל התעניינו רק כת־
בי־עת בעסים בהתנגשות בין הל־
אומנות הערבית היהודית. לרוב שי־
קפו גישות מקומיות: רחמים על ה־
פליטים הפלשתינאים, רחמים על קר־
בנות הטרור, בושה על שהתרג בע־
שה על ידי יפנים בני עמם, וראנה
ציבר השפעת התקרית על דמותה של
יפן בחוץ־לארץ.

פחתה התענינות העולם בישראל

מגלים ענין ברוחו של ישו ולא בפוליטיקה של המזה"ת

מאת דן מרגלית

שטוקהולם

צריך להודות שהסכסוך הישראלי־
ערבי אינו מעניין עוד את העולם
כבעבר. כפי שהסכים עמי עשרבאי
אמריקאי בבאר של מלון הימרלסן
בשטוקהולם, יתכן שהחלטת מועצת
הבטחון 242 היא „סנדריק" סקנדינבי
— כריך שבו עשופות ארבע מנות
בשר שמן בשתי פרוסות לחם דקיקות
מכל צד".

לרבים נכאבו הבעיות שאינן מני־
עות לעולם לכלל סיום, והמיד הן
מאילו תוזרות על עצמן. הצעירים,
לדבר, אינם מתענינים בפוליטיקה.
בחדינה שמעתי בדיוי את שמו של
כשה דיין, אבל איש לא ידע לומר
לי מה אמר, עד שהגעתי לשגרירות
הישראלית, שאנשיה נתבקשו להגיב
על דברי שר־הבטחון, כי יתכן ש־
ניאלץ להישאר שנים רבות בשטחים
המחוקים. ליד חלקת־אלוהים־הקס־
נה באגמים ובמפלי הדים שנסבי־
בות ואגרב, יוגוסלביה, שמעון ב־
רדיו הבוקען באוזנבוס לחיידים את
שמו של אבא אבן. איש לא דיבר
על מה ששמע. זה היה, כנראה, כ־
אשר אבן הגיב על פרשת הרצח
בלוד.

ההתרחקות מהבעיות הפוליטיות
מאפיינת לא רק את ריבה המגמסת,
או הפרים היגוסלביות שברחובותי־
הן שלטות קבוצות של צעירים
עליזים. בשטוקהולם שמעתי, כי זו־
הי הראוירה עתה בכל בירות אירו־
פה. כפי שבוינה נצינו — עובר
השגרירות ואני — בנמנום מנומס
כאשר שאלנו אוסטרי צעיר ונבון ל־
שמו של שר־הוץ האוסטרי — כך
גם בשטוקהולם ובמקומות אחרים,
וההתרחקות מהתענינות בפוליטיקה
אינה חלה, כנראה, רק על בעיות
המזרח התיכון. מי, בעצם, יכול ל־
גלגל היום שיחה רצינית על המצב
בבלטיס, אירלנד, חוץ מאשר עם
חיד אנגלי? אפילו נוטא וישנאם
דוגר, „מתי מבחינה פוליטית, עד
כי אחד המומחים בשטוקהולם אמר
לי, כי הוא סבור שבשוודיה — שהיא
מרכז ההתנגדות לארצות־הברית —
ניגלים סימני הראשונים של תהליך
השיבה מהשמאל הקיצוני ימינה.

הפגנה עירומה

„הפוליטיקאים והיומלומטים תמיד
מפגרים אחרי הציבור" — שמעתי
מפי שוודי צעיר ליד הספינה ואתו,
מרואגן ימי צף שעליו בוחות ונשבני
שטוקהולם. „אנחנו זזים כאילו הו־
עידה לבטחון אירופה כבר התקיימה,
כאילו הנבאות כבר הפפתו הנבר־
לות נפתחו. כך נראות גם הפס־
גות.

ביום בו הגיע אבן לשטוקהולם
לועידה למניעת יזמות, כשהוא מביא
עמו הוזמה לנקוט מדיניות מאוזנת
בין האינטרסים של העמים העשי־
רים ובין תביעות המדינות העניות,
חדיתי בהפגנה אנטי־אמריקאית. היא
יצאה מכיכר הפרלמנט, השתתפו בה
כמה מאות מסוממי־סמים, שוודיות
בעלות קול עבה, שני מרכסיסטים —
מרקציסט וקומוניסט — שערבה בי־
ניהם מריבה מי ישא דגל אדום ומי
שחור.

הכל היה עליז. כלום היו בעיגים.
אחדים לבשו דקסים מרופפים מעור
כבש שהיה פעם לבן. האמריקאים
בחברה הד־המנוסים בעסקי אמצעי־
תקשורת, חייכו: ככל פעם שעיגים
לקבה אדם מעלמה שלוחיה. שהתעו־
בה להפגנה. לולא ייחסה אירגוני
הבריות השיבות רבה כל כך לכל
מלה משוררת ולכל תצלום פלוריו־
יוני היתה יכולה להתעלם מהפגנות
נגדה בעיר האנטי־אמריקאית ביותר
באירופה המערבית.

שטוקהולם היא בשנות ה־70 בי־
רה פליטית. כאן מתרכזים רבים
התומכים ב„פתח". יש כאן הפגנות
נגד האמריקאים. המחתרת המדריקת
מצאה לה בשוודיה בסיס נגד מס־
שלת אנקרה ורק באמרגנה נתפסו
שני הקראאים שרצחו לפני כשנה
את השגריר היוגוסלבי.

השוודים, המסודרים מראגות מדי־
ניות וסוציאליות, בנים ממצב זה.
הם מקימים של המיסמד נגד כל
המיסמדים. אך, בעצם, לא צריך
לא רק משום כך — יש ענין ב־
דיון שלו גם מבחינה עקדית.

האיחה הרוסית בשנות השלושים,
גם בקשר עם מלחמת האזרחים בספ־
ד לא נתנה מרגע לכומר הצעיר
הזה הזדון לראות בצמצו, לגמרי
לרוסיה בהתחשבו לסמדגם לעסיכו־
לוגיה.

נסיעה כזו היתה הרבה יותר מסו־
בכת משהיא עונה, הרפתקה כמע ב־
ארץ אגדותית שעליה היה קשה לקבל
מידע מהימן. הענן נסע באנית רוסית.
הנוסעים היו אמריקאים, למעשה
יהודים רוסיים שנסעו לבקר אצל מס־
עתותיהם. עדדים אלה היו בעבודה
קומוניסטים נלהבים ו„התנהגו כמוס־
למים בפליה־לרגל למאבה". עם אחד
מהם הוא התידד, שמו היה ג'ק רוס.
קודם רוזנברג, כפי שנתקראו גם בני
המשפחה שנשארו ברוסיה ושאצלם
ביקר הכומר לעתים קרובות, הדוח
לעזרתו של פר רוס, ועל־ידי כך למד
יותר על רוסיה ועל קומוניזם מאשר
כל נוסע פרטי אחר.

על רוס אומר המחבר, כי הוא היה
„אחד האישים האינטליגנטים והרחו־
מים ביותר שפגשתי בכל חיי". כמו־
כן, אלה מהיהודים האמריקאים ממר־
אא רוסי שציגו לחדיות גדולות
בהולדת הסיציאליזם והאכזבו קשה.
אחד בשם סם לפוויס, היה קומוניסט
קנאי, ובאנית הכריז שברצונו לבקש
אזרחות סוביטית לו ולאשתו, אך
אחרי שבועיים ברוסיה הוא נמס את
הרעיון.

ד"ר הינן מדוחה גם על האנטישמיות
ברוסיה, שבאופן רשמי היתה אסורה,
אך למעשה היתה קיימת ומתפשטת.
אחד הניסוקים הראשיים היה הרגש
אצל רוסים רבים, כי „היהודים הר־
גים מהעדפה" תנות המשטר הסוב־
יטי. את הרגש הזה גילו רוסים רבים
לפני הינן, אולם לא לפני יהודיו ה־
יהודים.

בשובו מרוסיה נתעכב הינן בברלין
ושם שמע על גורל היהודים תחת ה־
משטר הנאצי, שעליו לא ידע הציבור
הבטחת מוצבים סטנדר, כעשר תצוב־
רות, תופים, נערות ונערים בסגול,
המומרים שיריידות מקסימים בקצב
התקופה. הנוכן כמעט הזה: „ישו
מת בשבילך, ובשבילי / ישו הקדוש,
ישו האלוהי / לבן־עזן יבוא המוב
הרע / הללויה — הללויה — הל־
ליה / לא רק הטובים יחושבו / ולא
המיוע הזה כעלינו הלא־מובים".

זה כמשך מאות ואלפים. הם עומ־
דים ומאמינים לא רק לשירה המקסי־
מה וצופים לא רק בבערות היפות
אלא גם במיפול הפסיכאנליטי ה־
קבוצתי. מדי כמה שיירים יוצאת יעה־
פיה אל מרכז הבמה ומספרת כיצד
ניגלה לה האור האלוהי, לערות ש־
היא חוסאת.

ככה זה, ישוע הגלוב — מופר־
סטאר.

מבחינת ישראל, נדמה לי כי כירד־
שלים כבר מזמן לא דנו ושקלו אם
טוב לה לישראל שהתעניינות בה
בדעת־הקהל מתחוור. ודאי, יש פנים
לכאן ולכאן. הלקח צריך להיות,
כי שעה שמספרים לנו בבית על
„דעת הקהל" הסבודה כך או אחרת,
לטובתנו או לרעתנו, כדאי לברר הי־
טב אם „דעת הקהל" הם המפגינים
הדלים והשועים המבולבלים, או ב־
אמת הרוב הדומם המימסדי שמח־
זיק עדיין בשלמון. כי גם הבעקנים
ביותר לצידנו או תוכני הערכים —
לא כל כך איכפת להם.

האם יילך בראנדט לבחירות

הסכנה הגדולה האורבת לקאנצלר — המשבר סביב התקציב

מאה צ'ארלס ריצ'י
סופר „הארץ" בגרמניה

בון

אם ייערכו הבחירות למבונסטאג
בפתיו ישפיע הרבר על תכנית הבר־
קור של הקאנצלר ויליי בראנדט ב־
ישראל בסוף 1972. במקרה זה יוכלו
בראנדט או יורשו לצאת לישראל
רק באביב. סבורים שהמנהגת של
הגבי מאיר מכוונת לוילי בראנדט הן
באופן אישי והן כקאנצלר, ופירוש
הדבר שביקורו רצוי בכל מקרה.

האופוזיציה — מפלגת הנצרים
דמוקראטים עם האגף הבאוואר־
קראה באחרונה שוב ושוב לערוך
בחירות בעקבות שורה של פרישות
ממפלגת השלטון הסוציאל־דמוקראי־
טית והמפלגה הליברלית־אמיתית הח־
סרה. האופוזיציה סוערת שהמשלה
שוב אינה מסוגלת לפעולה פוליטית
ולהוצאה לפועל של החוקים שהתקי־
נה. הפרישות והלחצים שנבעו מהם,
מצד האופוזיציה, נגרמו בעיקר מה־
חרים שהתם ויליי בראנדט עם ברית־
המועצות ופולין, ואשר פלגו הן את
הבונדסטאג והן את העם, וכן מתוק־
ציבו של שר האוצר קארל שילר
שעורר עליו ביקורת קשה מצד ה־
אופוזיציה.

יתרונו החוקתי של בראנדט

זה הדבר שמטיבו חושש בראנדט
מאחר שבשבועות האחרונים הוכיחו,
כי מנהיג האופוזיציה הנוכחי —
בראנדט — הנתמך על־ידי פראנץ
יוזף שטראוס מהאגף הבאוואר, —
הרוחש לו אמון מלא כיו"ר הבפלגה
המאוחדת — לא יוכל לבטל את יתו־
רונו החוקתי. עד כה סירב בראנדט
להבטיח לבראנדט, כי לא ייוום הב־
בעת אי־אימון ופל כן כהכם בראנ־
דט. יתנכן איפוא שבסיפו של דבר
יחלים בראנדט שהוא יכול ליטול
סיכון מחושב וללכת לבחירות. במק־
רה זה יבקש הנכבת אי־אימון כש־
יתבנם הפרלאמנט למשבר ב־20 ל־
ספטמבר כחוק האליטפיאה.

ויליי בראנדט יכול להסמך על
האוסטרליטיק המבולבלת שלו כקלף
נבבד במערכת הבחירות. אישורו
החוזים שהתם עם מוסקבה ווארשה
מהוה את הדרך להסכם על ברלין בין
אירבע המעצמות. גרמניה המערבית
כונבה יחסים דיפלומאטיים עם פולין
ואחרה את שר החוץ הסובייטי אנ־
דרי גרומיקו. ההסכם עם מוסקבה
עשוי להביא לשיפור האווירה בשי־
חות עם גרמניה המזרחית ועם
צ'כוסלובקיה של קשירת יחסים הקי־
נים.

בימים האחרונים נשמעים מפראג
קולות יידידותיים יותר. בוסטאב הר־
מאנגלי ב־1936. זחוי הצהרה מזרה
כשאנו זוכרים, כי לפעמים כמה מה־
עתונים הגדולים ויותר גם על רשיות
היהודים, אם—גם יזוע לי שהעתון
„פיימס", למשל, לא ודעים כל מה
שכתבו בברלין שלח לו.

אולם וזראי צחק הבישוף בהצר־
כתו. הרי הרוב הגדול של הציבור
בימים הנם המתפק בצרות שהיו לו
בבית, בעת הנבטלה הגדולה והמאבק
לשלום, ולא שם לב לדברים שאירעו
בארץ רחוקה.

אומיני לגישה הבריטית הוא למשל
שבאחרי פרוץ המלחמה הנמשיכו ה־
עתונים הבריטיים לכלול את זמני ה־
שידורים בראדיו הבאלי את הזיליגם
ביום, המבוגה „לורד הא־הא", ש־
קרא לעם הבריטי להשתחרר מצ'ריציל
ומאזיני הידורים. הכל הזמינו ל־
שידורים אלה, אומר המחבר. ביום
הזה הבוגד הבריטי מספר 1, הוא
ניחון ותלתה אחרי הנכחון.

פירוש מסוקן

מעם נסתבר הינן בסיכסוך עם ה־
שבעתון הבריטי ביום כרוניקל, אחרי
שעתון קאתולי קטן פירסם מילוף של
הערות המחבר, אולם הטקרה נמתיים
בהסברה משביעה־רצון השבועון ל־
יפרי חלק שבזים לכתן הנוצרי ש־
שירת בהתמסרות בלתי־מצויה את
נפגעי הבליץ בלונדון המזרחית. הינן
נמצע בתאוכת דרכים, אחרי שלא ישן
כמה לילות כשהיה עסוק בעזרה ל־
אחרים. בבית חולים טיפל בו ד"ר
כהן, פליט יהודי מגרמניה, העובד
ברפואה בלונדון עד היום, והראה לי
את הספר עם ההקדשה שכתב לו
האיש המכהן כיום כארכיבמנן ו־
קאנדינל.

„לא את כל האמת" מותר להגיד
לאיש הכנסיה; אנשים רבים מס־
רים לו סודות פרטיים. משום כך הוא
מתנצל. אולם בשביל קורא העמד
מרחוק יש בספרו די. ומעבר מרתק
ומעורר מחשבה.

היהודים הרוסיים בשנות השלושים

מאת רוברט וואלטש

לונדון

הקארדינל גון הינן, סיום ארכי־
הנכבן של הקאסטיסטר, ראש ה־
כנסיה הקאתולית באנגליה, הוא
אחד מנסיכי־הכנסיה הליברליים
הנדסים לרפורמות, שהיו קרובים
אל האפיפיור יוחנן ה־23 וגם הש־
תתף בכנס הקאתולי השני שנפתח
בסתיו 1962 ונסתיים אחרי
מות יוחנן בדצמבר 1965.

בשנות מלחמת העולם, כשהיה
מנהל מדבע פרלקשטרי במרח־
לוגדון, היה פעיל מאד בעבודה
חברתית, ביחוד ביחס „הבליץ"
הגרמני, כשקובע מרחוי זה הפרס
כמעט כולו. יש לו נסיון עשיר
בנגע עם בני־אדם, לא רק בתחום
הדתי אלא רק עם אלה הנתונים
תחת אסוזות הדחיות. אלא גם ב־
עניינים הילנוגיים. הוא גם מסתכל
מעבר שיחות בסביבה הפוליטית.
לכן יש ענין רב בהכרזותיו, כפם
יצא לאחר הכרך הראשון, המסמל
בתקופה עד לשנת 1951 *).

ב־1951 נתמנה הינן בישוף לעיר
לידס, ואילו למשרה של הנשיא
הקאסטיסטר הגיע ב־1963. מבחי־
נת הסמכות, המשמעה הקאתולית,
לחלק ראשון יש ערך גם כמצע
להיבט המערבי בעיקר, כי יש לנו
כאן הזדמנות לראות איך ברעת
איש כזה משתקפים מאורעות הזמן
במי עלית הפאשיזם והשיטות הסר־
מאליטאריות. השומת לבו היתה נתר־
נה גם לרוסיה הבלשאוויסטית
ומעבר „סקרעתו" נסע לרוסיה ב־
שנות השלושים, ושם נפגש עם
יהודים רבים. משום כך — אולם

לא רק משום כך — יש ענין ב־
דיון שלו גם מבחינה עקדית.

האיחה הרוסית בשנות השלושים,
גם בקשר עם מלחמת האזרחים בספ־
ד לא נתנה מרגע לכומר הצעיר
הזה הזדון לראות בבעצמו, לגמרי
לרוסיה בהתחשבו לסמדגם לעסיכו־
לוגיה.

נסיעה כזו היתה הרבה יותר מסו־
בכת משהיא עונה, הרפתקה כמע ב־
ארץ אגדותית שעליה היה קשה לקבל
מידע מהימן. הינן נסע באנית רוסית.
הנוסעים היו אמריקאים, למעשה
יהודים רוסיים שנסעו לבקר אצל מס־
עתותיהם. עדדים אלה היו בעבודה
קומוניסטים נלהבים ו„התנהגו כמוס־
למים בפליה־לרגל למאבה". עם אחד
מהם הוא התידד, שמו היה ג'ק רוס.
קודם רוזנברג, כפי שנתקראו גם בני
המשפחה שנשארו ברוסיה ושאצלם
ביקר הכומר לעתים קרובות, הדוח
לעזרתו של פר רוס, ועל־ידי כך למד
יותר על רוסיה ועל קומוניזם מאשר
כל נוסע פרטי אחר.

על רוס אומר המחבר, כי הוא היה
„אחד האישים האינטליגנטים והרחו־
מים ביותר שפגשתי בכל חיי". כמו־
כן, אלה מהיהודים האמריקאים ממר־
אא רוסי שציגו לחדיות גדולות
בהולדת הסוציאליזם והאכזבו קשה.
אחד בשם סם לפוויס, היה קומוניסט
קנאי, ובאנית הכריז שברצונו לבקש
אזרחות סוביטית לו ולאשתו, אך
אחרי שבועיים ברוסיה הוא נמס את
הרעיון.

ד"ר הינן מדוחה גם על האנטישמיות
ברוסיה, שבאופן רשמי היתה אסורה,
אך למעשה היתה קיימת ומתפשטת.
אחד הניסוקים הראשיים היה הרגש
אצל רוסים רבים, כי „היהודים הר־
גים מהעדפה" תנות המשטר הסוב־
יטי. את הרגש הזה גילו רוסים רבים
לפני הינן, אולם לא לפני יהודיו ה־
יהודים.

בשובו מרוסיה נתעכב הינן בברלין
ושם שמע על גורל היהודים תחת ה־
משטר הנאצי, שעליו לא ידע הציבור
הבטחת מוצבים סטנדר, כעשר תצוב־
רות, תופים, נערות ונערים בסגול,
המומרים שיריידות מקסימים בקצב
התקופה. הנוכן כמעט הזה: „ישו
מת בשבילך, ובשבילי / ישו הקדוש,
ישו האלוהי / לבן־עזן יבוא המוב
הרע / הללויה — הללויה — הל־
ליה / לא רק הטובים יחושבו / ולא
המיוע הזה כעלינו הלא־מובים".

זה כמשך מאות ואלפים. הם עומ־
דים ומאמינים לא רק לשירה המקסי־
מה וצופים לא רק בבערות היפות
אלא גם במיפול הפסיכאנליטי ה־
קבוצתי. מדי כמה שיירים יוצאת יעה־
פיה אל מרכז הבמה ומספרת כיצד
ניגלה לה האור האלוהי, לערות ש־
היא חוסאת.

ככה זה, ישוע הגלוב — מופר־
סטאר.

מבחינת ישראל, נדמה לי כי כירד־
שלים כבר מזמן לא דנו ושקלו אם
טוב לה לישראל שהתעניינות בה
בדעת־הקהל מתחוור. ודאי, יש פנים
לכאן ולכאן. הלקח צריך להיות,
כי שעה שמספרים לנו בבית על
„דעת הקהל" הסבודה כך או אחרת,
לטובתנו או לרעתנו, כדאי לברר הי־
טב אם „דעת הקהל" הם המפגינים
הדלים והשועים המבולבלים, או ב־
אמת הרוב הדומם המימסדי שמח־
זיק עדיין בשלמון. כי גם הבעקנים
ביותר לצידנו או תוכני הערכים —
לא כל כך איכפת להם.

*) John C. Heenan: Not Whole Truth. An Autobiography. Hodder and Stoughton London. 335 pp. & 2,75.

ביום ראשון

בואו למזנון יום ראשון
המפורסם של מלון שרתון

תהנו מסעודה כיד המלך במזנון המלא כל טוב, ומיד לאחר מכן — ובמחיר כולל — תבלו במרבד הקסמים, שם יופיעו:

* ורוניק בוילר
כוכבת פסטיבל הזמר השוויצרי איררוויז'יון 1972
* ג'וני בופלו
ותזמורתו המשלהבת מאיטליה
* חמישית המטרונומס
תזמורת הריקודים של מרבד הקסמים

מחיר כולל 35.00 ל"י (כולל מיסים)

מלון שרתון-תל אביב
Sheraton-Tel Aviv Hotel
SHERATON HOTELS AND MOTOR INNS, A WORLDWIDE SERVICE OF ITT

כל יום רביעי בשעות 5 אחה"צ הצגות אופנה מעולה ותוכנית מרבד הקסמים המלאה. כל יום שבת בשעה 5 תה מנחת, ריקודים ותוכנית המלאה של מרבד הקסמים. 10 ל"י לאיש (כולל מיסים)

משרד התקשורת
מודיע לציבור מנויי הטלפון
בתל־אביב:
חודשה חלוקת
מדריך הטלפון העברי
תשל"ב, 1972
המנויים שעדיין לא קיבלו את המדריך החדש, יוכלו לקבלו
בכל בית דואר
בהתאם להודעות שנשלחו אליהם.

הודעת ניר
אנשי צבא הקבע
נהנים מהנחה ניכרת
מדמי המנוי
ראה מודעה בעתון בעמוד 21
הארץ

אל־על
שיבורים לנוסעים בקו 400 לירושלים
כל שעה אוטובוס בימי שישי וערבי חגים החל מה־16.6.72.
זמני יציאות האוטובוסים

בני־ברק, רמת־גן נמעתים: יציאת השכונה:	יציאת שישי:	מגיעים:	מירושלים רציף מס' 5 יציאת השכונה:	יציאת שישי:	מגיעים:
6.30	[illegible]	8.00	8.30	8.30	10.00
7.30	7.30		9.30	9.30	
8.00	[illegible]		10.00	[illegible]	
9.00	9.00		11.00	11.00	
10.00	10.00		12.00	12.00	
13.00	12.00		15.00	14.00	
15.00	13.00		17.00	15.00	
18.00			20.00		

הנהלת „דן" הנהלת „אגד"

נגרית שפירא בע"מ
חיפה, רח' המלאכה 3
טל. 04—660639
מזמינה
את הציבור הרחב
לתצוגת:
מוסגור
המיטה העגולה, 360°
בכל יום בין השעות 16.00 — 19.00
רח' דיזנגוף 93, תל־אביב
ע"י משרד "רוקוקו"

נפתח הסלון
המפואר הדו-קומתי בתל-אביב

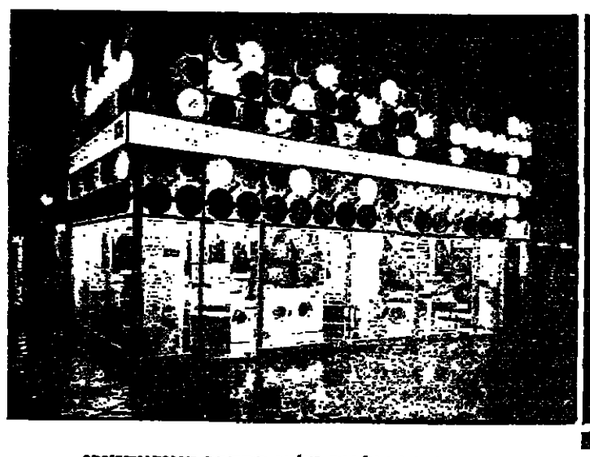

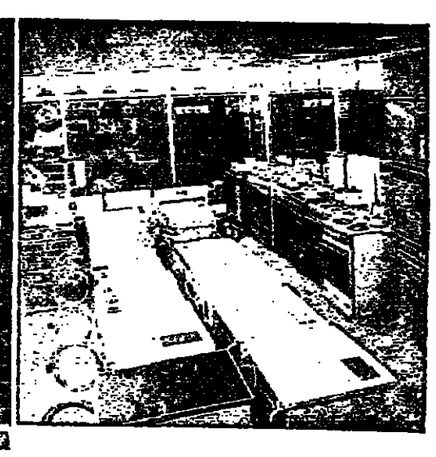

נפתח חנוכיה „סלון אלנבי 113" בפסג' אלנבי 113, תל־אביב. אין זה סלון נוסף לרשימה הארוכה של כתי מסחר למכירת בית החשמלים. המיוחד בסלון אלנבי 113, כב"א, מתאפיין תורות לסבה ביבות עיקריות. השרטי בין „סלון אלנבי 113" לבין כתי מסחר אחרים הוא בכך שבמקי הקונה יעבדו כל הבריות הקיימות וכל האפשרויות הבבדיות כדום בשוק מוצרי בית החשמלים.

מר מיכאל עקילוב, בעלין ומנהלו של הסלון מסביר ואומר שמאשר הוא מביין שעמדות בפני הקונה בכל הבריות האפשרויות" הריהו מתכוון שלא יוסיל שום אמצעי של השפעה על הקונה.

הקונה יקבל את מלוא החסבר האובייקטיבי וההדרכה המקצועית.

המעול בכל קונה יהיה ארבי של בר עקילוב ובחות עוזריו המנוסים. מר עקילוב, לשעבר ב„סלון מרכזי", הנהג השנה את 25 שנות מעילותו בשטח מוצרי הבית החשמליים הוא מבטיח שכל נסיונו שרכש בתקופה זו יועמד לרשות ולשרות הלקוחות.

בסלון הדר־קומתי מבצעים ומדגימים כל המלוויות, מבנות הבבית, התנורים וכו' בבוצרת חדר ומנוצרת הארץ.

שיטות המכירה בתשלומים הדדיות המתקדמות והיחידה בסוגן.

„סלון אלנבי 113" מבטיח את הקונה באחריות בלתי מאשר לרשות הסלון מעבדת שרות מיוחדת.

ב„סלון אלנבי 113" מחלקה מיוחדת לבבריות לבמוחי בב ומילים חדשים.

סלון אלנבי
113

בחודש הבתיחה
מבצע הבתעות
שי לכל קונה

هكذا من الأصل

هكذا من الأصل

הקשר האוסטרי

וינה שולחת לארץ שגרירה דוברת עברית

מאת שמעון סאמט

וינה

בשלושה מישורים פועלים כעת שלטונות אוסטריה לפיתוח הקשרים עם ישראל והעמקתם: הרחבת היחסים הכלכליים; הגברת אמצעי הביטחון בסיטות היוצאות מאוסטריה לארצות המזרח; הידוק הקשרים הדיפלומטיים, תוך נכונות להעמיד שרותיה הטובים של אוסטריה הנייטראלית להפגת המתיחות במזרח התיכון.

עם זאת — כפי שהדגיש שר החוץ האוסטרי ד"ר קירכשלגר — אין אוסטריה מתכוונת כלל לשמש מתווך בין הצדדים המסוכסכים.

ראש ממשלת אוסטריה כר ברונו קרייסקי, שהוא מאישיה הבכירים של מפלגת השלטון הסוציאליסטית ושל האינטרנציונל הסוציאליסטי ומר ב. רונו פיטרמן, לשעבר סגן ראש הממשלה, פומרים להגלות בועידת האינטרנציונל הבתכנסות בוינה ב־ימים ה־26—28 ביוני, את בעית המזרח התיכון. בועידה זו ישתתפו שבעה ראשי ממשלות — מגרמניה, אוסטריה, פינלאנד, דנמרק, נורבגיה, שוודיה וישראל — ושרים מעשרות מדינות אחרות.

שגרירה הדשה

כפי שפורסם ב„הארץ" השבוע נתבקשה ממשלת ישראל להסכים למינוי ד"ר יוהנה נסור כשגרירת אוסטריה בישראל. גב' נסור (55), בעלת הופעה מרשימה, היא אוהבת ישראל ודוברת עברית. את השפה העברית היא לומדת בהתמדה, תוך הפעקת הידע שלה גם בתולדות ארץ ישראל, עם ישראל וביעות מדינת ישראל. בשלשלת היחסים של משפחתה היתה בעבר — כפי שנמסר לי כאן — גם חוליה יהודית. ד"ר נסור שימשה במשך שנים שגרירת אוסטריה בהודו וקונסול כללי בניו־יורק. כן מילאה הפקידים דיפלומטיים אחרים בשרות־החוץ האוסטרי. במנויה רואים האוסטרים מחווה נוסף כלפי ישראל.

השגריר האוסטרי הנוכחי בישראל ד"ר הדולף אנסטר ישמש שגריר ארצו בבולגריה.

על פוי נקודה חיובית הצביעו ב־פני חוגים אוסטריים מוסמכים: אר־גון הסייעים ושרותי התפוצה אוסטריים מעוניינים לשתף פעולה עם ארגוני הסייעים של חברות־התפוצה הבינלאומיות ועם האיגוד העולמי של הסייעים אינפלפ"א ב־דבר הפעקת הסיטות לאחון האדרות המעניקות חסות לתופסי מטוסים ול־מחבלי טיסה.

ביקרתי השבוע בנמל־התעופה ה־בינלאומי של וינה ושם נמסר לי על אמצעי בטחון בתם נקטו „למניעת פיראטיות אוירית בכלל, תוך שימת לב מיוחדת למניעת התנכלות חב־לבית נגד ישראל".

יכולתי אמנם להיווכח שקיימת עידנות בעיה ניכרת יותר מאשר בעבר הקרוב. אף־על־פי־כן אין לי השחות את האמצעים האלה עם הפר־קות הקפדני והעיל שהנהיגה חברת „אל־על" לכמן בסחון מטוסיה ר־נוסעיה. נמן שפיקות קפדני זה מס־ריך קבת את הנוסעים, אך כולם מקבלים זאת בהבנה.

ממקור מוסמך נמסר לי כאן, כי מטעם אל־על בוינה נמסר לחברת התעופה האוסטרית „א.ו.א." ולשרד־תי תעופה אחרים מידע רב על אמ־צעי הבטיחות והאוסטרים כבר מנצ־לים מידע זה.

חילופי המסחר והתיירות בין ישראל לאוסטריה הם במימן עליה. בין שתי המדינות קיים חוזה מסחרי שהיקפו כ־30 מיליון דולר לשנה. היצוא הישראלי לאוסטריה היה גדול באחוזים מספר מן היצוא האוסטרי לישראל. ביצוא שלנו לאוסטריה תור־פס מקום חשוב ענף פרי־ההדר, המ־ציות־פרי ושימורים, המשווקים ל־כאן על־ידי חברת היבוא „אלקטיק", שבראשה עומד מר תיאודור גרובנר. כפי שמסר לי מר גרובנר יסתכם ה־יבוא של פרי־הדר הישראלי וכל הכרוך בענף זה לאוסטריה השנה ב־4 עד 4 וחצי מיליון דולר (1.3 עד 1.4 מיליון תיבות פרי).

אוסטריה קונה פרחים ישראליים ב־600 אלף דולר לשנה בקירוב. ביצי־דגירה, ביכורי ירקות ומוצרים אחרים. הוחקא משום כך מתפלאים כאן על שבעות אוסטריה מקיימת בישראל בציג מסחרי מיוחד עם משר־רד בתל־אביב, מצאה ישראל לפני זמן־מה לנכון להעביר את נציגה המסחרי־הבלכלי הקבוע מר רמז, ש־פעל ליד השגרירות, לישיבת־קבע בלוצרן, שוייץ, כשהוא בא לבקר באוסטריה רק 3־4 ימים בחודש.

שגרירנו באוסטריה מר פסיש (ל־שעבר המזכיר המדיני של פמים), לא הסתיר, בשיחה אתי, את אכ־זבתו מכך וכן מן העובדה שהנוות הישראלי בשגרירותנו בוינה מונה רק ארבעה מציגים כולל השגריר, עם עזרה משרדית מקומית. מול ה־תפקידים המוטלים על השגרירות ו־הקונסוליה בוינה, שהיא נקודת מע־בר לתנועה האווירית של תיירים ו־נוסעים לישראל, ביחוד מהארצות הסקנדינביות, ונחנת „בשיבה דפ־שית ראשונה", מין ומעבר של ה־עולים מברית־המועצות לישראל, ה־נחת נחשב מצומצם מדי.

הפופולריות של קרייסקי

השפע הכלכלי באוסטריה נובע לא במעט מהחשקעות הבאות מה־כצרב. גם מרבית הזירות־הבילתיים באוסטריה מוסמכים: אר־גון הסייעים ושרותי התעופה ה־אוסטריים מעוניינים לשתף פעולה עם ארגוני הסייעים של חברות־התעופה הבינלאומיות ועם האיגוד העולמי של הסייעים אינפלפ"א ב־דבר הפעקת הסיטות לאחון האדרות המעניקות חסות לתופסי מטוסים ול־מחבלי טיסה.

ביקרתי השבוע בנמל־התעופה ה־בינלאומי של וינה ושם נמסר לי על אמצעי בטחון בתם נקטו „למניעת פיראטיות אוירית בכלל, תוך שימת לב מיוחדת למניעת התנכלות חב־לבית נגד ישראל".

יכולתי אמנם להיווכח שקיימת עידנות בעיה ניכרת יותר מאשר בעבר הקרוב. אף־על־פי־כן אין לי השחות את האמצעים האלה עם הפר־קות הקפדני והעיל שהנהיגה חברת „אל־על" לכמן בסחון מטוסיה ר־נוסעיה. נמן שפיקות קפדני זה מס־ריך קבת את הנוסעים, אך כולם מקבלים זאת בהבנה.

ממקור מוסמך נמסר לי כאן, כי מטעם אל־על בוינה נמסר לחברת התעופה האוסטרית „א.ו.א." ולשרד־תי תעופה אחרים מידע רב על אמ־צעי הבטיחות והאוסטרים כבר מנצ־לים מידע זה.

חילופי המסחר והתיירות בין ישראל לאוסטריה הם במימן עליה. בין שתי המדינות קיים חוזה מסחרי שהיקפו כ־30 מיליון דולר לשנה. היצוא הישראלי לאוסטריה היה גדול באחוזים מספר מן היצוא האוסטרי לישראל. ביצוא שלנו לאוסטריה תור־פס מקום חשוב ענף פרי־ההדר, המ־ציות־פרי ושימורים, המשווקים ל־כאן על־ידי חברת היבוא „אלקטיק", שבראשה עומד מר תיאודור גרובנר. כפי שמסר לי מר גרובנר יסתכם ה־יבוא של פרי־הדר הישראלי וכל הכרוך בענף זה לאוסטריה השנה ב־4 עד 4 וחצי מיליון דולר (1.3 עד 1.4 מיליון תיבות פרי).

אוסטריה קונה פרחים ישראליים ב־600 אלף דולר לשנה בקירוב. ביצי־דגירה, ביכורי ירקות ומוצרים אחרים. הוחקא משום כך מתפלאים כאן על שבעות אוסטריה מקיימת בישראל בציג מסחרי מיוחד עם משר־רד בתל־אביב, מצאה ישראל לפני זמן־מה לנכון להעביר את נציגה המסחרי־הבלכלי הקבוע מר רמז, ש־פעל ליד השגרירות, לישיבת־קבע בלוצרן, שוייץ, כשהוא בא לבקר באוסטריה רק 3־4 ימים בחודש.

שגרירנו באוסטריה מר פסיש (ל־שעבר המזכיר המדיני של פמים), לא הסתיר, בשיחה אתי, את אכ־זבתו מכך וכן מן העובדה שהנוות הישראלי בשגרירותנו בוינה מונה רק ארבעה מציגים כולל השגריר, עם עזרה משרדית מקומית. מול ה־תפקידים המוטלים על השגרירות ו־הקונסוליה בוינה, שהיא נקודת מע־בר לתנועה האווירית של תיירים ו־נוסעים לישראל, ביחוד מהארצות הסקנדינביות, ונחנת „בשיבה דפ־שית ראשונה", מין ומעבר של ה־עולים מברית־המועצות לישראל, ה־נחת נחשב מצומצם מדי.

הפופולריות של קרייסקי

השפע הכלכלי באוסטריה נובע לא במעט מהחשקעות הבאות מה־כצרב. גם מרבית הזירות־הבילתיים באוסטריה מוסמכים: אר־גון הסייעים ושרותי התעופה ה־אוסטריים מעוניינים לשתף פעולה עם ארגוני הסייעים של חברות־התעופה הבינלאומיות ועם האיגוד העולמי של הסייעים אינפלפ"א ב־דבר הפעקת הסיטות לאחון האדרות המעניקות חסות לתופסי מטוסים ול־מחבלי טיסה.

ביקרתי השבוע בנמל־התעופה ה־בינלאומי של וינה ושם נמסר לי על אמצעי בטחון בתם נקטו „למניעת פיראטיות אוירית בכלל, תוך שימת לב מיוחדת למניעת התנכלות חב־לבית נגד ישראל".

יכולתי אמנם להיווכח שקיימת עידנות בעיה ניכרת יותר מאשר בעבר הקרוב. אף־על־פי־כן אין לי השחות את האמצעים האלה עם הפר־קות הקפדני והעיל שהנהיגה חברת „אל־על" לכמן בסחון מטוסיה ר־נוסעיה. נמן שפיקות קפדני זה מס־

ברונו קרייסקי

כתב הד"ר קרייסקי למוצאו זה. באוסטריה אין כתם גילוי אנטי־שמיות. אין מרגישים בה, על כל פנים „על פני השטח". מספר ה־יהודים כ־10,000 נפש מתוך 7 וחצי מיליון אוסטרים ורובם מתגוררים בוינה. הם זוכים ליחס הוגן. מצבם הכלכלי, בדרך כלל, משביע רצון.

עם זאת קרה לא מזמן בפרלמנט האוסטרי שהשמיעו שני צירים מה־מפלגה הנטמנית (האופוזיציונית) דב־ריים שנחשבו אנטישמיים, תוך טענה שבעלי־עסק יהודיים מרודפים על לא־יהודים בחוקי אספקה מסוימים. המדבר עורר סערה במדינה כשמפ־לגות השלטון והאופוזיציה מגנות את הבקורת ומכנות אותה מחפירה. אך בעוד שמפלגת השלטון המוציא־ליסטית והעתונות תובעו את הנמפ־רותם או סילוקם של שני הצירים מהפרלמנט, המחפקה המפלגה הנמ־מית בעיתוי ונזיפה לשני חבריה אלה, אך דחתה את חבירת סילוקם. הניעוק שנחנו: שניהם היו שחרים ווו היתה פליטת־פה אומללה. שני־הם התבלו והבטיחו לשמור על לשונם.

יהודות אוסטריה חוסלה ברובה ה־מכריע בשואה. תושבי וינה היתו־דים כיום הם ברובם ניצולי מחנות הריכוז. פליטים מארצות שונות ש־באו לאחר המלחמה ומספר מסוים של יורדים מישראל. מספר סטודנ־טים ישראלים לומדים כאן באוני־ברסיטות, ביחוד רפואה כללית ו־רפואת בעלי חיים. התעניכה בישראל היא כללית, חמה. כל מאורע גדול בישראל מוצא כאן הד מיידי. מר־שיכה כאד היתה הפגנת הדגם של יהודי וינה בהוצות הציר לאחר מעשה הזוועה בלוד, כשהמצירים נש־או על כתפיהם 24 דגמים של ארר־נות כתים עם סמלי מגן דוד וצלי־בים, לזכר הקרבנות היהודים והד־גרים. המפגינים עצדו ליד שג־רירות לבנון והאוזנות הנתנו ליד מטרד איר־פראנס שבמרכז הציר. היה זה אחד הביטויים לקשר יהודי אוסטריה עם ישראל. כן זוחלט על מבצע־תיירות מיוחד לישראל.

איך לגור במינכן של האולימפיאדה

שירות „שפיגל" מיוחד להארץ

פרח על גלגלים בגודל סבבי, ע־שויה חומר סינתטי וצבועה בחורך, עומדת לחדיר באוגוסט ובספטמבר לנופשים על שפת אגם שלידוג ש־באוהאריה עלית על מידוגים ושיאים אולימפיים במינכן. בהמת המחשב, המכוונת במכים, תמסור מדי ערב ידיעות ב־13 שפות.

כמו ליד אגם שלידוג — שם יי־גרייסר בלילה גם בערות „גר־גר" ב־תלבושת לאומית באוהאריות (שמלות „דירנדל") — מתמנגים בכל סבי־בוה של מינכן לקראת משחקי הקיץ.

לקראת המשחקים האולימפיים בצ־פים ל־250,000 אורחים מחוץ־לארץ. את רובם אומרים לשכן, מחולקים הלוקה מקומית לפי ארצות־מוצא, ב־כפרי התיירות של באוהאריה עליון. עתה מגיעים כפרים אלה את ה־רפרטואר המקומי שלהם — מנהגים, כלי נשיפה מסתחת, שלקלור וסתם לחטופים.

בעיירה ברגן רוצים התושבים ל־שכנה את תיירותם מבריטניה ב„מס־עים של שקיעת החמה" אל זר הזוז־פאלן הקרוב. אוברא־מרגאו, שתציג רק בעוד שמונה שנים את הצגת האפסיון (דרך הרסורים האוזרונה של ישו וצליבתו) הבאה שלה, תשבשע את תיירה מארצות הברית ב„חגי־גה של המלך לחדוגיג", כולל מצו־אות על ההרים והתלוכת לפידים.

ליד אגם שפיצינג יכולים מבטיק־אים הדגום־אפריקאים לבקר בקול־גרג הצוף הראשון של גרמניה, וב־קיפרספאלדן מציג התיאטרון הכפרי הענתיק ביותר של גרמניה, בכ־2000 הארוחים ממורות־גרמנית מחוה אבירים „קתו פון פראונשטיין או כלת הנרצות".

במינכן עדיין מחפשים חדרים

כל אלה הם תמרון כדי להקל על מינכן עצמה, עיר המשחקים האולימ־פים. כי במשך שנים ביקשה מינכן אפשרויות לכתן חלק גדול מזרם ה־אורחים המצופה מן הארץ ומחוץ־לארץ, אל ערי השדה והכפרים של באוהאריה. במשך שנים שלחה לשכת התיירות העירונית מחפשי־מיטות אף למקומות כה רחוקים כמו רגנסבורג, 120 ק"מ ממינכן.

לבסוף הושגו 138,000 מקומות לי־נה וכלכלה פרטיים. ואז נתברר ש־הרחיקו לכת מדי.

כי אורחי האולימפיאדה צריכים להיות קרובים ככל האפשר למקומות המשחקים, ולהתעדר לכל היותר ב־ישובים סביב למינכן. שם הצליחו ביתתיים למצוא מקומות לינה ל־300,000 אורחים לזמן קצר.

עד אפריל מוכרחים היו להחזיר ל־משכירים בערי השדה ובכפרים ה־רחוקים יותר, קרוב ל־90,000 חדרים. אמנם, במינכן עצמה עדיין מחפשים המארחים, שלושה חודשים לפני ה־משחקים, אלפי מקומות לינה — אפילו „מיטות חשחדות". אומר מנ־הל לשכת התיירות אוטו היבל: „א־חרת, לאן נשלח את האנשים אם יגיעו באופן מפתיע במטוס־שכר, או שתחול איזו התפתחות בלתי־צפויה אחרת?"

אין ספק כי לא יוכלו אז לבצוא שום חדר בבית מלון. לבתי המלון של מינכן קרוב ל־24,000 מיטות. ד־אלה נמסרו מזמן. 10,000 מהם הוש־כרו ללקוחות ותיקים, כאותו מספר לפקידי המשחקים. בין אלה יש ל־הזכיר את 74 הותיקים של הוועדה האולימפית הבין־לאומית שיתגודדו יחד עם נשיאם בראנד ושהל המשר־פך „פיר מארקסצייטן" („ארבע עו־נות") בו עלה חדר כפול בין 90 ל־170 מארק ללילה (כ־1.30 לי"י ל־מארק). עם פקידי המשחקים נמנים שליחים אמריקאים — כמו הנסיך ה־ירדני אבן סעיד — שהם נשואים של הנדנדי האולימפיים בארצותיהם.

הנוער יושן בשקי־שינה

שלושת בתי מלון חדשים בקנה־מידה בין־לאומי יעמדו בזמן המש־חקים — הקונגרסים הארדעים התר־בחזיים המלווים אותם — במכון ה־עומס־המלא הראשון שלהם: מלון שרטון בבוגנהאוון, בן 22 קומות ו־642 חדרים בכלי שתי מיטות; „הילי־טון מינכן" ליד „הגן האנגלי" עם 491 חדרים עם שתי מיטות; ו„הולי־דיי אין" בשוואבינג עם 519 מיטות.

מלונות אלה, של שרשרות כין־לאומיות, מתפארים שהם אלבנטיים מציעים „כל מה שאפשר להעלות על הדעת": מרכז לקובדרסים ו„בר של לובי" בשרטון, „מרכז כושר ו„עדה חבגנית ל־500 איש" בהיל־טון, אקואריום של כרישים ואולם נספים „המלך לחדוגיג" ב„הוליד־אין".

כי שידו משגת „כל מה שאפשר להעלות על הדעת", משלם לחדר עד 170 מארק או יותר. אחד מהם הוא המר־פודד: הוא המכין בשרשרן שבע מערכות־תרים ב־3,500 מארק ל־לילה.

המחירים למקומות ליבה רגילים לקראת המשחקים האולימפיים, צנו־עים רק באופן יחסי: 12 עד 13 מארק למיטה בדירה פרטית, ו־1.50 מארק לאדם למקום קאמפינג ולקרן מגודים. תיירים שהסתדרו עם בעל „קולגע של מכוניות" במינכן, מ־שלמים קרוב ל־50 מארק ליום בעד מקום להצמדת קרון מגרים, עם „חיבורים חשמליים, הצנות סרטים וכו'", כפי שמבטאת המודעה.

הנוער, במידה שאינו נמנה עם 9,000 המספרסאים המפרלים, יישן על מזרני־אויר ובשקי שינה. ב־60 בתי־ספר במינכן (לדברי מומחה של ה־ועדה האולימפית, „רובם בעלי כת־קנים מניסאריים המעוגנים ומיקוף") ב־אכסניות נוער, רוצה הועדה האר־ליכמית לאכסן 30,000 תיירים צע־רים ב־6 מארק ללילה.

לקראת האולימפיאדה ה־20 עדיין בונה מינכן את „כפר הנוער האר־ליכמי". בשם זה כבבה החברה ה־גרמנית לחילופי נוער בין־לאומיים ציר־אהלים שבה אומרים לשכן 5,000 בעירים מ־17 ארצות. כיתן שתושבי ציר האהלים הסרים כרטיסי כניסה למשחקים האולימפיים, מותר להם לשחק כחוץ לזירות המשחקים על כנרשי חחרויות משלהם, ולחזות ב־משחקים ה„אמתיים" על כסך המל־וויזיה. יש שם סניף של בנק, אחל־עלוה מיליון מארק, כסחר בחרה חמש טבעות אולימפיות.

ריפוי נפש בניתוחי מוח

מאת אדם אקרמן,

סופר „הארץ" בקנדה

מונטריאל

ניתוחי מוח לאסירים אלימים, שוכני בתי־משוגעים וילדים רגשים ומפגרים, הפכו באחרונה לסכיחים בקנדה. משתמשים באמצעים מוד־רנים ובטכניקות מורכבות לשריפה, הקפאה או הרחקת האברים במוח אשר מגיחים כי הם האחראים ל־הפרעות המוחות. השיטה החדשה בה משתמשים עתה נקראת „פסיכו־סרגרי" והיא יעילה בהרבה מ־השיטה הידועה בשם „לבוטומיה" שרוחה בבריטניה ובמבה הצפון אמריקאית בעונות ה־50. ניתוח ה־„לבוטומיה" שוומצא על־ידי מנתח פורטוגזי, הבוסס על קרוד וחיתוך מספר רקמות עצבים הנמצאות ב־גולגולת בחלק המצחורי ארובות ה־עיניים והביא בעקרים רבים להפ־חתה בהתרחות, כאב ופחד. לבעלה מאלפים ניתוחים כאלו זה בוצעו בקנדה בין השנים 1950—1960. אולם עבור רבים מהבטוחים הנב־אה הרפוי היד גרוטת מהמחלה: הם הפכו לאנשים פסיבים, נמולי רגשות וחסרי שאיפה.

לעומת זאת כאמה ניתוחים בעיר־פת ה„פסיכוסרגרי" שבבוצע בעי־דה משך השנה האחרונה הביאו לתוצאות מעבירות־רגון. הבנוה־הים שסבלו מהתקפי אלימות וכאב שבהם פגעו בעצמם ובאחרים, אינם נוקקים יותר לבדוק ולכנוה ומ־מוגלים לנהל חיים הבריתים בקי־גים. בשיטה החדשה מנתחים את ראשו של המטוחה בבסגרת ברזל, מכניסים אלקטרודות דרך חורים שנעקבו בגולגלתו ותוך שבוט ב־קרני ליזר ורנטגן כנסים לפתקות מדיקטות אחר גורם ההפרעות הנו־סים אותו. השיטה פותחה בבית־שבאה"ב, מקום בו הכרכז לחקר „פסיכוסרגרי", הבסנף לבהיה הכללי של מאסצ'וסט, מקבל כעגל של מיון דולר לשנה כהמשך הלאומי האמריקאי לסהלות נפש. בקמה נעשים רבי הניתוחים ב־בהיה של אורוליה שבמחוז אנ־טריו ובכני המקרים האחרונים ה־פציינטים היו ילדה (14) וילד (15). הילדה מוטה לבכוך, להכות ולבעש בכל מי שקרב אליה ולהרעדות הר־נעה לא היתה כל הפעה עליה. הנלה מוטה עליה ניתוח ה„לבו־טומיה" וכאכר זה לא עזר — עבר הה עיסת ה„פסיכוסרגרי" ובאבל זה רבנ. הילד שמתה מכן פעמים רבות את חייו בהמליכו עבבו כמדי רמה ובמברו זכויות הלמנה. כפת לאחר הניתוח, הוא הזר לילדותי והמשוקיו ותצבנותו נמלמה מיה.

תרף הצלחת שיטת ה„פסיכו־סרגרי", רבים הרופאים בקרב מנתחים קמים ונוטים להתבטא בה רק כאמצעי אחרון להרגעת עצבנ הסובל כהיפר־פעילות. הכבהרים מעגים כי מדע הרפואה לוקח עדיין בחוכר ידיעה באמר לפונקציות שי־ממלא כל חלק ורקמה בבוח. כל ניתוח בבוח גורר את הסיכון ש־יכרת החלק הבלהרבנבן והפגיעה אינה ניתנת לתיקון. אי לכך כפי הנשים בשיטה החדשה כאמצעי ראשון רק לתיקון גורמי כחלת הי נפילה, פגמים מלידה או לטיפול פרטנים מסוכנים. רק אם המעקב הנעשך אחר כנוהני הנבה שעברה יוכית שהשיפור שהל בבבבם אינו מבני בלבד — יעבו ניתוחי ה„פסי־כוסרגרי" בקנדה. הם יהיו.

גם אתה יכול לזכות

בהגרלת הפרסים השבועית

טרנזיסטור — שעון יד חדיש — טיול ברחבי הארץ

השתתף במבצע עקון אריזות בטיחות 72

לאחר שרשמו שמם וכתובתם על גב כרטיסי הגסיעה וזרקו ל„סל־קס" המותקן באוטובוסים, זכו הנוסעים הבאים בפרסים:

משפחת להב, קבוץ לביא, ד.נ. גליל עליון — טרנזיסטור; לוברבט פרץ, בר־ציון ישראל 17, בתים — טיול זוגי בן יום ב„אגד־דן תיור"; עירית רובר־מן, שד' קק"ל 60, ת"א — שעון יד; אורה ברוק, שמריהו לוין 14, ת"א — טרנ־זיסטור; יונתן שטרן, אילת 38, נאות רחל חולון — שעון יד.

בנסיעתך הבאה באוטובוס באזור ת"א — אל תשכח לזרוק את הכרטיס ל„סל־קס" המותקן ביציאה — אולי תזכה גם אתה. בהצלחה!

נסיעה נעימה-בעזרתך!

מטה המבצע

10 – 14 חדרי משרד

בתנאי שכירות

דרושים למוסד ציבורי בתל־אביב.

יועדפו הצעות באזור רח' החשמונאים והסביבה.

בהצעות נא לפנות אל ת"ד 20119 עבור „הדרי משרד".

ועד מקומי סביון — מכרז מס' 4/72

הצעה לציפוי כבישים וסלילת מדרכות בסביון

מחמנות הצעות לציפוי כבישים וסלילת מדרכות בתחומי סביון תוכנתה, מפרטים ומפסים למלוי ההצעות לקבל בשדרד הועד, רחוב השקמה 8, סביון, תמורת 50 ל"י שלא יוחזרו. את הצעתיו יש למסור בצרוף התוכנית והמפרטים בתעטפה סגורה לסיפודי הועד עד יום שישי 21.7.1972, שעה 11.30. להצעה יש לצרף ערבות בנקאית בגובה 10% כערך ההצעה. תנאי התשלום: 80% בזמנן עד גמר העבודה. 20% הבתורים, בתכיות ל־3 חודשים — בשא־ריבית. אין הועד מתחייב לקבל את ההצעה הנמוכה ביותר או כל הצעה שהיא.

אברהם ע. מקיים, יושב ראש הוד מקומי סביון

עירית קרית־אתא

מכרז מס' 32/72

בדבר הקון הפוי כבישים בשטון הרחבים ובמעבירות אחרים בקרון אתא.

1. מזמנות בזה הצעות קבלנים לבצוע עבודות תקוני כבישים ובנו כבישים בשכון הרחבים ובמקומות אחרים בקרית אתא.

2. את המפרטים תבורת סך —25 ל"י שלא יוחזרו וכן הסברים אפשר לקבל במשרד מהנדס העיר כל יום (פרט ליום שלישי ושישי) בין השעות 09.00—12.00.

3. את ההצעות במעטפות סגורות ועליהן הכתובת „מכרז מס' 32/72" יש להכניס לתיבת ההצעות במשרד מהנדס העיר עד יום רביעי ס' תמוז תשל"ב (28.6.1972) בשעה 12.00.

4. על הקבלן לצרף להצעתו ערבות בנקאית בסך —10,000 ל"י לתקופה של 3 חדשים מתאריך הגכות ההצעה.

5. כל שנוי ו/או תוספת במסמכי המכרז הגרם לבטיל ההצעה כבלי לבדקה.

6. אין העיריה מתחייבת לקבל את ההצעה הנמוכה ביותר או כל הצעה שהיא.

צ. הדר, ראש העיריה

חוק התכנון והבניה תשכ"ה — 1965

מרחב תכנון מקומי, חיפה

הודעה בדבר הפקדת שינוי תכנית מיתאר מקומית

נמסרת בזה הודעה, בהתאם לסעיף 89 לחוק התכנון והבניה, תשכ"ה — 1965, כי במשרדי הועדה המחוזית לתכנון ולבניה מחוז חיפה, ובמשרדי הועדה המקומית לתכנון ולבניה, חיפה, הופקד שינוי תכנית מיתאר מקומית הנקרא „תכנית מס' ק/22 — הצעה מגרש לבנין צמודי קרית מוצקין" — המהווה שינוי לתכנית מס' ק/150 — תכנית מיתאר לכל הועדה המקומית לבניה ולתכנון עיר, קרית — ביחוד עם התשריט המצורף אליה.

כן נמסרת בזה הודעה, כי שינוי התכנית האמור מצוין, לגבי שטח המולנו, על מגני תכנית מפורטת מס' ק/114 א' — הרחבה מ־קרית מוצקין.

ואלה השטחים הכלולים בשינוי התכנית: גוש 10438 חלקה 338. כל מעונין בשינוי התכנית רשאי לעיין בו ללא תשלום בימים ובשעות שהמשרדים האמורים פתוחים לקהל.

כל מעונין בקרקע, בבנין או בכל פרט הכנוגי אחר הרואה את עצמו נפגע על ידי שינוי התכנית וכן מהנדס ועדה מקומית שמרחב התכנון שלה כולל בתחום התכנית או גובל אותו רשאי, תוך חודשיים מיום פרסומה של הודעה זו ברשומות, להגיש התנגדות לשינוי התכנית במשרדי הועדה המקומית האמורה.

ד"ר נפתלי איתני
יושב ראש הועדה המחוזית
לתכנון ולבניה, מחוז חיפה

חוק התכנון והבניה תשכ"ה — 1965

מרחב תכנון מקומי, חיפה

הודעה בדבר הפקדת שינוי תכנית מיתאר מקומית

נמסרת בזה הודעה, בהתאם לסעיף 89 לחוק התכנון והבניה, תשכ"ה — 1965, כי במשרדי הועדה המחוזית לתכנון ולבניה מחוז חיפה, ובמשרדי הועדה המקומית לתכנון ולבניה, חיפה, הופקד שינוי תכנית מיתאר מקומית הנקרא „תכנית מס' ק/22 — הצעה מגרש לבנין צמודי קרית מוצקין" — המהווה שינוי לתכנית מס' ק/150 — תכנית מיתאר לכל הועדה המקומית לבניה ולתכנון עיר, קרית — ביחוד עם התשריט המצורף אליה.

כן נמסרת בזה הודעה, כי שינוי התכנית האמור מצוין, לגבי שטח המולנו, על מגני תכנית מפורטת מס' ק/114 א' — הרחבה מ־קרית מוצקין.

ואלה השטחים הכלולים בשינוי התכנית: גוש 10438 חלקה 338. כל מעונין בשינוי התכנית רשאי לעיין בו ללא תשלום בימים ובשעות שהמשרדים האמורים פתוחים לקהל.

כל מעונין בקרקע, בבנין או בכל פרט הכנוגי אחר הרואה את עצמו נפגע על ידי שינוי התכנית וכן מהנדס ועדה מקומית שמרחב התכנון שלה כולל בתחום התכנית או גובל אותו רשאי, תוך חודשיים מיום פרסומה של הודעה זו ברשומות, להגיש התנגדות לשינוי התכנית במשרדי הועדה המקומית האמורה.

מ. פרימן
יושב ראש הועדה המקומית לתכנון ולבניה
חיפה

משרד התקשורת

מועד אחרון לתשלום חשבונות הטלפון בירושלים

משרד התקשורת מודיע למנוי הטלפון בירושלים, המקבלים בימים אלה את חשבון הטלפון לחודשים מרס — אפריל ש.ז., כי

המועד האחרון לתשלום חשבון זה הוא 30 ביוני ש.ז.

ולא כפי שצויין על גבי החשבון.

כור תעשיות מתכת בע"מ

מפעלי הנדסה וולקן-חיפה

מפעלי מתכת ובתי-מלאכה המעוניינים:

א. ברכישת חומר חתוך למידה או לפי תכניות.

ב. בחיתוך אוטומטי של פחים עבים צורתיים.

ג. בכל מיני פחים, זויתנים ופרופילים בגדלים שונים.

יפנו למפעלי הנדסה וולקן — חיפה, מפרץ-חיפה
טלפון 720082 למנהל אגף אספקה.

למכירה חנויות ומשרדים

בכבר המדינה

רח' ה' באייר 6 ת"א

לפנות בכתב או לטלפון 262996 ת"א

SIEMENS

חברת אביזרי חשמל ופלסטיקה בע"מ

היא הנציגות של:

* „סימנס אנרגי" SIEMENS ENERGY
HIGH AND LOW-VOLTAGE EQUIPMENT AND COMPLETE INDUSTRIAL SYSTEMS.

* „סימנס כבלים" SIEMENS CABLES
HIGH VOLTAGE AND MARINE TYPE.

* ציוד „סימנס" מטפוס VOIGT & HAEFFNER

בקשר ליעוץ ואספקה* נא לפנות

לחברת אביזרי חשמל ופלסטיקה בע"מ

תל-אביב רחוב צירלסון 4 טלפון 447241/3.

* ציוד מגוון באספקה מיידית מן המלאי.

במרכז ד'יזנגוף חנות 40 מטר

מחפש סוכנות מפירמה רצינית

לפנות ת.ד. 4402 ת"א למס' 2672.

למכירה

1. תנור יבוש

לבתנה פתוחה או סיבים סתמיים דגם אמריקאי עם רשת נירוסטה, ייבוש עם לימוד.

2. פותח בד (שטרנג אפנר)

אפשר לראות בעבודה.

לפנות „סניטס" ט.ל.: 822749 ת"א.

האהבה במסורת היהודית

מאת אליעזר ליבנה

יהדות אינה פורסנית. היא מ־
מת אך חיי הגוף כדבר חיובי, נאה
ני, ובביטוים מסתברת במובנים
רים: האהבה צבודה לסבע הי־
מי, בלעדיה אינו תיכון; והיא
נה בתופעות הטבע הכללי, כתו־
יעלה המסורת הישראלית דמויות
יה. מבביטוה של האהבה בהיבטה
ר הש״ם. תיאור האהבה האי־
ליה איזב בבראות הבינ. בחי
מה, בכלליו ובריחוקיו.
ורך הטבע בוחר האדם העבר־
ת הגראת לו כרבן לאבילות
זית: הצבה, הצבה, עופר הארי־
האהוב דומה לצבי. האהובה מ־
ה לצבי. פעמי היפל, הנע ב־
ם הגבהים״, הבביטוה של בת
״, שאינה מגלה את מקום הלידה
דשה עה לידת ילדי הלא ״?, איוב
א״) הם סמלי־אהבה עברים.
נאה ואהבת קרוב „איילה־
ם ויעלת־חן״ (משלי ה, יט); :
ני השתרש בשפתנו. בגליל וב־
ידבדי אפשר לחזות עדיין ב־
הנצב ללא גוף בראש צדדים
ן מתרכים״ ובצפה לבת זוגתו.
ק נראה בפסל, התרגשותו יצו־
שליחה עצמית, והסתכלותו ה־
ה צופנת את בעגוניה.

*

מורת היהדות דיבורה בעניני
לוי. לבונה נקיה, לעתים מאו־
אין בה רגש־אשמה או הר־
גם כמובן זה היהדות אינה פו־
ה. בהיבוי־ראייה ובלילות־
ה מבעינות את מבפונה המוב.
מבפונו לגבי חיי המין מסוכסך.
רוזק מרחוו של ישראל. הבדי־
נמסכת מתיאורי המיקרא עד
ותיו הבעניות (ומפורסות) של
״ פוסקים בינינו. רב שאינו
בענני אהבה ומין יכול להיות
מפלגה דהית אם חבר כנסת,
אם יכאי להיות רב ודיין.
ה להיות יהדי, ויותר מזה לה־
מכיהדי. כשם שהיהדות דואגת
נם של חיי־המין וקידושם, כן
מה את ביתנם. את הפרברסיות
הן. הללו חילול וכיעור בעיניה:
בות הגויים״.
ם בריכה שלילת הפרברסיות ל־
יא באמצעים הוביקנים, או חי־
ם ורפואיים — זו בביה חשר־
ך בדדית. העיקר היא ההבדה
יה, שהסטיה המיניות הורסות
ין האדם, מכפרות אותו, מפר־
את איזונו הרגשי וגורמות לנ־
ת מבעיו הבין־אנשיים. יש הסב־
יכולת רוחנית או אינטלקטו־
על אף הפרעות בחייהם הכיי־
והדגאות יהדות. מקומן בחי־
ם כחידשותו של בסתובן ביבי־
הבוסיקלית הבאחרת: כתו־

החברה המודרנית נוטה להתייחס בספקנות אל המתירנות

היא כיעור וביחוי. סיפוק מיידי של גירוי מיני ללא שליטה עצמית — instant sex של חסוק המודרני — הוא כביין מעשה־אונן, מגורה על ידי גופו (או חלק מגופו) של המין ה־סני, אנונימי וחסר זהות אישיות. יק־שה לתאר ניגוד מוחלט לגישה ליבר־סיגיה זו מהתפיסה הישראלית: „אני לדודי והודי לי״.

*

היהדות סוללה את התפיסה ה־נוצרית של חיי הסין על שני קצוו־תיה: הנוזירית־מבחיסה והתחמנית־הומניסרית (שהתגלגלה ביבינו ל־מתירנות). הנוצרה החוזרת בין פורי־סניות מחבירה לפאריסיביות רבר־כית, זרה לרוח הישראלית. חיקוי המתירנות מוביא אותנו מתוומה של היהדות ומסתירותיה שלה.

הנוצרות היהודית אינה כוללת הת־

נזרות מחיי משפחה. כהן גדול בלתי־נשוי אינו מורשה לצבודה בבית המקדש ביום־הכיפור. ולמיד חכם חייב, בבישואין, ואם מתן „חשקה נפשי בתורה״ (ולא באשה) — כפי שסבן אחד גדול — ענים לו, שחיים עם אשה מוכבים אם דעתו של אדם ומסיימים ללימוד תורה.

יפה סיכם פרשה זו רב אמריקאי (רישודכי, רונלד גימלסון, בספרו (האנגלי) „רחי לי״: „המונה ממורת קהדית־נוצרית: אבמודדי בעיניו מין יותר מאשר בכל שמחה״.

התפיסה היהודית, הנוגדת את הע־רכת־הכין הנוצרית, התגבשה תוך שלילה עזה של המקובל על התר־בויות הבדולות במודה הקדום. איס־רתו של יחזקאל קוימבן: „תפיסת הפלילות כפרי יריבה ובצרות גלומה בכל השקפת העולם המיקראית״ חלה על עניני מין בבייחוד.

הפופבר, אוריגית פולחן הפוריות, עם קדושות (ואולי קדשים). מביכות הת־ביבות קדושה וקדושה משם באה. האהבה הישראלית היא ניגודה ה־מוחלט — ייחוד, הבסנעות, בציעות. הפופבר רוצה את נשכותה של הא־הה ובכבירה; ציווי כוסרי ופסחוסי מהבזגים כאן.

כבע מיני הבתרחש ללא ציבעה הוא חזיון אחר לגמרי כמיחוד, גם אם בבויים הלימים פיזיולוגיים מקבילים. שלילת הפרוס ברחוב הרישול ה־מכוון בלבוש הם חלק מתפיסה זו. נאמר ביבמות: „אין לך משוקץ ומ־רעב לפני השם כמי שמהלך ערום בבוקי. גרויה המלאכותי של הבש־כה המינית והבדולה משאר יצרי האדם ותחלותיו אין בהם כ־סוד האהבה, הם זרים לקבבה: „השבעתי אתכם... אם תעירו ואם תעורדו את האהבה עד שתחפץ״. הפורנוגרפיה

הרמב״ן בעכו

מאת יהודה אריאל

לפני כשבעה חדשים התגלה ב־אקראי ליד עכו חותמו האישי של רבנו משה בן נחמן המכונה הרמב״ן, אשר בשנת 1267 יסד בית־כנסת ב־ירושלים. מר אורי סהון מחיפה, סייר ותיק עוד מתקופת הפלמ״ח והיום יועצו של סגן ראש הממשלה מר יגאל אלון, הלך למרגלות תל־ביסון (תל־קיסאן) שבעמק עכו. כאספן צ־תיקות ומבבעות בהנו עיניו את פני הקרקע. תוך הליכה הדף בנעלו חפץ שחיה נראה לו כבלחי־שבעי לסבי־בתו. כשבחן את החפץ הבחין שאין זו אבן אלא מהבת. כשהרים אותו וניקתו נתגלו אותיות עבריות, אולם דרשו היה ניקוי יסודי כדי להבחין בתגלית המפתיעה. מר סהון גילה את חותמו של הרמבין שעליו כתוב:

משה ביר נחמן
נ״ב גירונדי
חזק

הרמבין היה יליד גרונה, אז כפי שנקרא המקום בזמנו בפי היהודים ג״ירונדי. במקום מרבאה אחר האות גימל מבויה נקודה מעליה. ביחוד קצר הבחיר שהקיצור נ״ב משמעו נחמו בפשט. כלומר שהחותם הזה היה שייך למשה בר רבי נחמן נחמו נפש גירונדי. (היום היינו כותבים במקום נ״ב את הקיצור ז״ל). ואילו המלה חזק בא כסיומת רגילה.

ד״ר ישעיהו שחר חוקר תולדות ישראל ממוזיאון ישראל בירושלים, אישר את הממצאות של מר סהון, או־לם גם המבאה וגם החוקר לא גילו במשך חודשים את דבר המציאה עד שהחותם יובבק כראוי. בימים אלה יוכסר החותם למוזיאון ישראל ש־ירבוך עוד בדיקת מתכת, בנוסף על בדיקת הכתב, שכבר נעשתה על פי צילומים הבתקים. בהחלת יולי ה־שנה יוצג החותם כמוצג החדש ב־מוזיאון ישראל.

הרמבין התגורר בעכו בשנה ה־13. כיצד הגיע חותמו לתל־כיסון ה־נבצא במרחק 8 ק״מ מדרום־מזרח לעכו? לכך הסבר פשוט יותר. ביצות הבעמק שמדרום לעכו, לא איפשרו מעבר מעכו לחיפה דרך חוף הים. הדרך הרגילה היתה בדרך העתיקה מעכו לצפורי שעברה את שפרעם. בדרך זו הלכו עד תל־כיסון. משם ירדו דרומה בעקיפת הביצות ותל־אפק הידוע כתל־כורדאני ומעיינות אפק המזינים את הנעמן. משם ל־חיבת בדורה, תל אבו־הואם לחיפה. אין זאת אלא שהרמב״ן, בדרכו מ־עכו או בשובו מירושלים לעכו, אי־בד את חותמו באשר הפתיל הקושר אותו נקרע.

במערב מתחילה לפוב. שפה שמתקיה בחברה הישראלית נתפשים לבאושיה העלובים והמבתחכים ביותר, מציעים הטובים בארצות המערב להבבות ה־קרובות לתפישה הישראלית־המסור־תית. ארווין קריסטל מעלה מפין ג־סוח מדרגי של מושב הצנעה היהודי („אנקאונטר״, מרס 1972): „בפילולות פיזיולוגית זו צפונות חוויות אנר־שיות עמוקות... אולם כאשר המין נ־עשה פומבי, המתחכל אינו ראוה — אינו יכול לראות — את החוויה האלה... הוא רואה רק הזדוגות בה־כית. זו הסיבה מדוע גברים ונשים בעת אהבתם רוצים להיות לבדם. כי כאשר הם לבדם יכולים לאהוב, להב־דל מהחזדוגות בהמיה ומקריות״. מ־כאן שלב להבבה נוספת: רק כאשר הם לבדם חשים שאינם לבדם.

מחוורד ג׳ כרשן ממשיך באותו כיוון בהקשר אחר: לא רק הפרס הופך תת־אנוש על־ידי כתירגות וגרוי מיני מתמיד, אלא החברה יש־מכת נחוותה. אין זה ענין הנידון בבירות של חיות אינטיוידואלית, אלא חזיון הקובע את דמותה של החברה, הציוויליזציה כולה: „המוב־לימציה, עידוגו של המין, הוא הכו־קוד לדמיון יצור, להשראה, לשיקו־ולטוסיקה, לאומץ לב וסטירות... בל־שייך כל זה יבסמק. אחרוני החברה המרגונוגרפית, רגילי הסיפוק המיני מגיה־ובית, לא יוכלו כלל להבין את סיפור אבלארד והלואיזה, רומאו ו־יוליה, או את מסתו של סמנדאל על האהבה״ (בניל). ואת שיר השירים.

יתר־על־כן, „החברה הפורנוגרפית״ אין לה סיכויי־קיום. איש לא יסכן את עצמו למענה ואינה ראויה לכך: „אין זה מראה הפשוי לקיים אצל אדם, קל וחומר לעורר אצלו הרגשה של באהה אנושית־אחרות. הוא יש־אל: האלה הם האנשים שלמען חב־רתם — למען בחתן חברתם — הוא נכון להביא קרבנות? האם למען אר־מה כעין־זו יסתכן במלחמה? היכל מישהו לחוש אהדה לחברה שאנשיה שקועים במזוכה סכסואלי, בו מחזים גרוי מתמיד והתפרקות מהירה את סגנון־הדמים;״

הנאמר בסרב המובסת באתריה, חל ביתר דחיפות ויתר בוריות עלינו. ישראל תתפוק ותיטוס אם תתבבר ל־דרך היהדות כתחום המין והאהבה.

צבר יוצא קיבוץ מזכיר התאחדות עולי בריה״מ

מאת אדר קיסרי

התאחדות עולי בריה־המועצות, בתחבולתה הנוכחית, קיימת כשנה וחצי. בתפקד החובבני שהסתיים ב־סוף 1970 התמקדו כ־16 אלף איש. בימים אלה החלה התאחדות לע־רוך מפקד יסודי יותר מוקדם, ב־מטרה להקיף את כל העולים מרוסיה הנמצאים בארץ ולהכין כרסטת מ־עודכנת ומפורטת. מקודם, כי ה־מפקד יסתיים ביולי וכי בספטמבר יתן ניתן יהיה לערוך בחירות. ה־יציה הדרשנית, בה בוחרים ב־יו״ר להתאחדות, ותקיים כנראה ב־אוקטובר.

מר אלי רונן, מזכיר ההתאחד־דות, מסר כי הקביבה לשנה זו עודנו בשלב של ניחוים. הבתאות בשנה שעברה הסתכמו בכ־350 אלף ל״י ואילו ההכנסות ב־320—330 אלף ל״י. הוחלט שקרונית לא לקיים פעולה כשהמאזן מראה על גרעון. אין שחר לטענה שהתקציב מוצא ברובו על החוקה מגבנון העובדים. אומר מר רונן. רק 20% מהתקציב הוצאו על משכורוזיהם של שמונה עובדי מרכז ההתאחדות בתל־אביב (ארבעה עובדים נוסמים הם מתנ־דבים הפועלים במרכזי הקליטה ו־מקבלים רק דמי הבצאותיהם). מש־כרתם הממוצעת של העובדים היא 650—700 ל״י ברוטו, והמשכורת ה־מירבית — 850 ל״י. מר רונן אינו מקבל משכורת מהתאחדות ומסרב לסמוך מהו מקור הכנסוהיו.

בדיקה שערכתי העלתה כי מר רונן ממלא את תפקידו כשליח מפלגת העבודה. מר רונן יליד קרית־חיים, בן 36, הצטרף ל־קיבוץ אלומות בהיותו בן 17. שם מילא תפקידים מינהליים שונים: רכז, מזכיר, גובר. לפני כ־4½ שנים עזב את אלומות ועם התגברות ה־עליה מבריה־המועצות, נתמנה מז־כיר התאחדות. כיום הוא מתגורר עם רעיתו ושלושת ילדיו בקרית־חיים.

מוסדות ההתאחדות הם כעבבה בת כ־200 חבר הנהלה בת 32 חבר. מאחר וחלק גדול מחברי ההנהלה אינם עולים חדשים מבריה־המוע־צות, אלא תושבים ותיקים בישראל שעלו מרוסיה לפני שנים רבות, נשמעה תביעה, כי שני שלישים מחברי ההנהלה הסניפים יהיו עו־לים חדשים. בראשית השנה נת־קבלה תביעה זו. מר עכנואל שנקר, עולה מבריה־המועצות וחבר ה־הנהלה, סוען כי חלק מחברי ה־הנהלה שאינם עולים חדשים שו־אפים לסמור על רוב למעוד ב־התאחדות עולי בריה״מ. מר שנקר שולל את הנוהל לפיו יו״ר ה־

בבזוזיליוביה של ארם־נהרים מ־מלאת הפקיד חינוכי־סמלי הזוהה אני־קידו, ביבורת האפש „עלילות גלג־מש״ (תורגם בידי שאול טשרני־חובסקי). היא הפבירה לאבות החברה ידע חכמה שרכשה מתוך נסיונה. בעיני האיש העברי מפיעה הזוהה־הקדשה כתועבה ותיכה. במצרים נח־שבו ניטואי אח ואחות מיבב המי־זוג חזובה על פרבה מלך מבדים. כאשר אשתו לא היתה אחותו למע־שה, הוגדרה בתור כזו. המקרא מב־חים מגע מיני בין אח ואחות, כמ־גונה בעריות.

הבנענים ראו בפולחן הפוריות, ה־בגיע לאריגיה ומישגל פומבי עם קר־שות, שיא בהתבטאותם הדתית (וזר־מוזה ראשונית זו). ישראל הגדיר את פולחן הפוריות — שהשפעתו רבה היתה על הזוזים — כ„תועבות הגויים״. על כל אלה נאמר: „כמע־שה מצרים... לא תעשו... וכמעשה ארץ כנען... לא תעשו״ (ויקרא, יח, ג). הגלייה והשמדה נוכרת במיקרא כבנוש של התעלמות מרציוני. „ציו־עה״ היא תגובתו של ישראל לבושני המזרח הקדום ולפרמיסיביות הכוזרי־נית כאחד.

הצם הישראלי לא היה מגיע ל־כושרו האינטלקטואלי — המשלב ארגמנטציה כבהירה ותשיבה ממוש־מעת — לולא הליכי סובליבציה, ה־מתבטאים בנוהגים יהודיים, בחינוך המקובל במשפחה היהדית ובאורחי־תה. אלא מפילוחו והגותיה של יהודי איבנו רק „סובליבציה״ של יצרים אחרים: היא הפכה עצבה ליצר — חוויית־אהבה שמעיבנותה הבאתה בתוכה. רק בכך ניתן להסביר את הי־שגיהם האינטלקטואליים של היהו־דים. כבל ארוס מלוה היא שעשועים, כמבטא בחוללים קיים: בחוקותיך אשתעשע, אשתעשע במצוותיך אשח אהבתי, מצוותיך שעשועי. וכו׳. כאן עולים יבע ואהבה, מצוה ובחירה, חובה וחירות — חירות שמקורה חוו־בה — למיזוג מיבבי: מהדוה הקיום היהודי והקוזה להמשך גדלתו.

באמרונה נראה שבהלת המתירנות

אנו בונים בנוה שאנן חיפה

אזור היפה ביותר בנוה-שאנן
מרכז של גן, אנו בונים דירות
יחה מקסימות בנות 4 חדרים,
משקיפות אל נוף מרהיב עין,
ישר מצר אחד ניבט המפרץ
ים ומציגו השני יערות וחורשות
רמל. בדירות אלה תמצא את
מה שתדרוש מדירת פאר.
יכות בניה מעולה.
לפון פנים בכל דירה והכנה
טלפון חוץ.
חרוזים כפולים.
ניה צמודה.

◆הסקה מרכזית ע״י קונבקטורים
◆ דגם אמריקאי מבוצע ע״י א. עמית בע״מ
◆הספקת גז מרכזית ע״י סופרגז.
◆אנטנת טלויזיה מרכזית.
◆2 מעליות אוטומטיות.
◆מים חמים עם מונה נפרד לכל דירה.
◆משכנתאות בלתי צמודות עד 30000 ל״י לדירה.
חנויות, גני ילדים, ומגרשי משחקים בסביבה הקרובה.

כמו כן מתחילים בבנית דירות גן ברח׳ אינשטיין 127 עם נוף לים.

לייכר זיכהולץ קבלני בנין בע״מ
רח׳ הנביאים 20 חיפה טל: 641371-667561

מדמום שמי

Deutsche Botschaft Kulturzentrum

פרופי ד״ר
צ׳רלס בלוך
בשיתוף עם
יהודה ריגר
יצרו על:
ולטר רטנאו
WALTHER RATHENAU
גרמני ויהודי — בין שני עולמות

במוצאי שבת
24 ביוני 1972
בשעה 20.30

ההרצאה והויכוח בגרמנית

הזמנה מקומות
(ללא תשלום)
בטל: 70 13 23

19 Kikar Malchei Israel
TEL AVIV

מבע
עתון מדעי לכל
הופיעה החוברת הכפולה המוקדשת לחקר הביולוגיה המולקולרית
חוברת 5—6 בכרך ט״ז
מן התוכן: מבוא לדקדוק של הביולוגיה; ביוסינתזה של רנ״א — החומר הנושא את המידע הגורשוני; הסי־הגומלין רנ״א—רנ״א (ומערכת השיעתוק; הריבוסומים — פרנה לחלבונים; מיצד נבנים החלבונים; בקרה גנטית — מיצד; רבייה מינית מדוידיקים; אהלוצה במערכת אל־האית; דגם של הטמיעות; הריביות; המדלים מולקוליים תורשתיים בין בני־אדם; בעיות בלתי־פתורות בביולוגיה של התא.
וכן כתבות בנושאים שונים, תרשות המדע והטכנולוגיה מן העולם וכן הארץ, המדורים הקבועים ועוד.
החוברת חולקה למנויים ונמצאת למכירה בדוכני העתונים ובחנויות הספרים.
מחיר החוברת הכפולה —.5 ל״י. דמי־חתימה לכרך ט״ז (6 חוברות) 12.50 ל״י.
דמי־המנוי לכרך י״ז (6 חוברות) —.15 ל״י.
יוצא לאור על־ידי
מוסד ויצמן לפרסומים במדעי הטבע ובטכנולוגיה
ירושלים, רח׳ המלך גיורגי 33, פל. 227375

לכבוד מוסד ויצמן לפרסומים במדעי הטבע ובטכנולוגיה
ת״ד 801, ירושלים 91000
☐ אבקש לחתום על כרך ט״ז של „מדע״
מציב 12.50 ל״י (בשיק או בהמחאת דואר) לפקודת מוסד ויצמן לפרסומים.
☐ אבקש לחתום על כרך י״ז של „מדע״
מציב —.15 ל״י (בשיק או בהמחאת דואר) לפקודת מוסד ויצמן לפרסומים.
השם_____ הכתובת_____ המיקוד_____

הוצאת עם עובד
הופיעו
ב״ספרית אפקים״
הכשר לרצח עם
מאת פרופ׳ נורמן כוהן
ב״ספריה לעם״
חיי מיכלאנג׳לו
מאת אירוינג סטון
רבים שמעו על הפרוטוקולים של זקני ציון אך מעטים בלבד יודעים איך נולדה העלילה ומה היתה השפעתה ברחבי העולם. נורמן כוהן, פרופ׳ בריטי נכבד, חושף את מקורותיו של המיתוס הכוזב ומתאר בצורה מרתקת את גלגוליו עד שישמש הכשר להשמדת יהודי אירופה, ובאחרונה השימוש בפרוטוקולים ע״י מדינות ערב שב ומקנה להם אפפקט אקטואלי חריף.
הספר אשר במשך שנים היה רב־מכר בעולם כולו. ממלת חייו ואהבותיו של אחד מגדולי הבאונים שידע העולם.

הופיעה חוברת כפולה
מדע לנוער המתבגר
לדעת
חוברת מס׳ 9—10 בכרך ב׳
ובה: ביצד מתרבים בני אדם?; שיטות מדעיות בחקר המקרא; הליזיר ואורו המופלא; סמים — חשיש; לוויתני תקשורת; עכבישים; קביעת גיל טלעים; צילום; גיאומטריה של קיפולי נייר; מהו כאב?; מהו פיחוק, גיהוק...?; כיצד פועלת מסכת נגד גזים?; קוראים שואלים; בקיצור; כדאי לקרא; בנה בעצמך; נסה בעצמך; דברים בשם אומרם; אינדקס; חידה.
מחיר החוברת הכפולה 1.20 ל״י, דמי מנוי לכרך ב׳ (10 חוברות) 5 ל״י.
אוגדן לשמירת החוברות של כרכים א׳ ו־ב׳ ניתן לרכוש במחיר 1 ל״י.
החלה הרשמת מנויים לכרך ג. דמי מנוי לכרך ג׳ (10 חוברות) 6 ל״י.
עד יום 31.8.72 ניתן לרכוש את הכרכים א׳ ו־ב׳ של „לדעת״ במחיר 5 ל״י הכרך. אחרי מועד זה יועלה המחיר ל־6 ל״י.
פנה אל:
מוסד ויצמן לפרסומים במדעי הטבע ובטכנולוגיה
ירושלים, רח׳ המלך גיורגי 33
חוברות בודדות ניתן להשיג בקיוסקים ובדוכנים למכירת עתונים.
☐ נור ושלח
לכבוד מוסד ויצמן לפרסומים
ת״ד 802
ירושלים 91000
☐ אבקש לתחום על כרך א׳ של „לדעת״.
מציב 5 ל״י (בשיק או בהמחאת דואר) לפקודת מוסד ויצמן לפרסומים.
☐ אבקש לתחום על כרך ב׳ של „לדעת״.
מציב 5 ל״י (בשיק או בהמחאת דואר) לפקודת מוסד ויצמן לפרסומים.
☐ אבקש לתחום על כרך ג׳ של „לדעת״.
מציב 6 ל״י (בשיק או בהמחאת דואר) לפקודת מוסד ויצמן לפרסומים.
☐ אבקש לרכוש אוגדן לשמירת כרכים א׳ ו־ב׳ של „לדעת״.
מציב 1 ל״י (בשיק או בהמחאת דואר) לפקודת מוסד ויצמן לפרסומים.
השם_____ הכתובת_____ המיקוד_____

בית חינוך עוורים לבני ישראל
קרית־משה, ירושלים
מזמין את ידידיו להשתתף
בטקס פתיחת חגיגת יובל ה־70 להווסדו
שתתקיים אי״ה ביום שלישי, ח׳ בתמוז תשל״ב (20.6.72) בשעה 7.30 בערב במוסד, בחסותו של כב׳ נשיא המדינה

אוניברסיטה בר־אילן
המחלקה למוסיקולוגיה
מודיעה על קונצרט מיוחד
של הזמר המפורסם מישה אלכסנדרוביץ (טנור) שיתקיים אי״ה, ביום שני, ז׳ בתמוז תשל״ב (19.6.72) בשעה 8.30 בערב, באודיטוריום ע״ש שלייפר.
בתוכנית: אריות, שירים רוסיים ושירים ביידיש.
כרטיסים במחיר —.3 ל״י, אפשר להשיג בערב הקונצרט, ליד האולם.

למכירה בהזדמנות
מפה במצב מצויין, שולחן חזק הארכה, כרגנית קטנה, עם ויפוריה במחירים זולים.
טלפון: 722116 תיא

מודעות ל„הארץ״ ולכל העתונים
מתקבלות בסרפון „מאר״
בן־יהודה 85 תל־אביב
פל. 238631 רצוף 6.00—19.00
מודעות משפוחיות, שרות לילה ושבת טלפון 39665.

20% הנחה על כל ספרות מקצועית
בבריכה רכה
העליד · בימ״ס לספרים
ירושלים, רח׳ החבצלת 2 · טל׳ 23213 23

לעונת הנסיעות
מזוודות
תוצרת הארץ וחוץ
תיקי נסיעה
ארנקים ודברי עור
במחירים נוחים
ה. צנטנר ושות׳
תל־אביב, רחוב פינסקר 4 קומה ב׳
בניין קפה „נוהי״

המפקח על התעבורה במחוזות חיפה והצפון
משרד התחבורה
מודיע בי
לרגל עבודות שיקום יסגרו לתנועה
החל מיום א׳, 18.6, הכבישים הבאים:
1. כביש המכרים, בקטע שבין שער המעמקים לצומת שדה יעקב — כפר יהושע.
2. כביש נחל יקנעם, בקטע שבין נבעת יקנעם לצומת אליקים.
הכבישים יסגרו לתנועה, החל מהחרתים יום א׳ 18.6 עד להודעה חדשה.
ה. המפקח
המפקח על התעבורה במחוזות חיפה והצפון

הידעת כי
זוגות נישאים, בשנה הראשונה לנישואיהם, זכאים להנחה ניכרת מדמי המנוי
ראה מודעה בעתון בעמוד 21
הארץ

עירית חיפה — מכרז עירוני 53/72 לבניית עמודים
א) נמוא העבודה המבוקשת:
1. הקמת גן־ילדים בדרך ברפת (ליד בית רמת), רמת־שאול.
2. הקמת גן־ילדים כפול ברחוב גולומב.
3. הקמת גן־ילדים כפול ברחוב לאה.
4. הקמת גן־ילדים כפול ברחוב דוד, רכס־שאול.
5. הקמת גן־ילדים כפול ברחוב הביבת מרבל 46/א.
6. הקמת גן־ילדים כפול ברחוב א. ה. סלבר 54, הרצאליה.
7. הקמת גן־ילדים כפול ברחוב הבבר.
8. הקמת גן־ילדים כפול ברחוב קרן היסוד.
9. הקמת גן־ילדים ברחוב אדמונד פלג.
אין חובה להגיש הצעה לכל המבנים, אפשר להגיש הצעות לקבוצת מבנים או לכל אחד כהבנים לחוד.
ב) מסמכים להגשת הצעות אפשר לקבל בחדר מס׳ 105 בהיכל העיריה, הבורת —.100 ל״י לכל הצעה.
ג) פרטים הסמרים נוספים אפשר לקבל בחדר מס׳ 501, בהיכל העיריה.
ד) קבלנים, רשומים על פי חוק רישום קבלנים לעבודות הנדסה בנאיות תשכ״ט — 1969, בלבד, יכנסו אה הצעותיהם לתיבת הצעות בחדר מס׳ 321 בהיכל העיריה. לאחר הטלבה ערבות בסך —.6,500 ל״י לכל הצעה.
ה) הבעיר האחרון להגשת הצעות — שעה 12.00 ביום ה׳ 29.6.1972.
משה פרוכון — ראש העיריה

מחלקת השידור — המחלקה לשירותים מינהליים
מכרז מס׳ 3/72
מזמינה בזה הצעות
אספקת סרטים מגנטיים ואביזריהם
בפרט ובתנאי המתפרטים במכרז אפשר לקבל ברשות השידור, ב הליני המלכה 9, בית שפחות, חדר 707, ירושלים.
את ההצעות יש להגיש במעטפה סגורה ולהכ־זה לתיבת המכרזים שתהיה ברשות השידור, רח׳ יני המלכה 9, חדר 707, ירושלים, עד 20.6.1972 ה 12.00.
ההבטה יש לצרף ערבות בנקאית בגובה 10% מהתרך הנקוב
אין הרבות מחייבת לקבל את ההבטה הנמוכה ביותר או כל ה אחרת.

ועד בקומי סביון — מכרז מס׳ 5/72
הקמת שירות בית ראשוני כרשמי פתיחתה — ספרייה.
מבנה בית הטבות לשחוד הבבבת הגיל ברחוב הרבבה 6, סביון.
בית, כפרטים ובפסים לחלוי הזמנות לכל בבבדי הועד יומי סביון, רחוב הרבבה 8, סביון. הערבות 50 ל״י שלא יוחזרו.
הבבבות יש לבסור בצרוף הבוכרות הבפרטים בבתבלה סגורה בתיבת הועד הבכרזי עד 30.6.1972. אין הועד כחייב לקבל את ה הבבה ביותר או כל הבבה אחרת.
אברהם ע. מקיים, יהב ראש ועד, מקומי סביון

هكذا من الأصل

ציוי מירסקי

פצ'ורין – גלגולו של גיבור דמוני

(על „גיבור דורנו" למ. י. לרמונטוב)

„ואדם הפליון השטני, קיין של הספרות הרוסית" — כך כינה הפילוסוף ולאדימיר סולוביוב את מיכאיל יורייביץ' לרמונטוב. ואמנם, דמויו הנאפלת, הטרדנית של לוציפר — אותו הילל בן שחר גאה שהעז פנים כנגד הקדושה ונענש בנפילה ממרומים — חזרה והעסיקה את דמיונו של לרמונטוב במשך כל שנות חייו הממעטות. שתי יצירותיו הגדולות ביותר של המשורר, הפרוזאיסטה „דימון" והרומאן „גיבור דורנו", מעלות, כל אחת בדרכה, את דמותו הקודרת של „רוח הדורון", שכן גיבורי מצ'ורין, הקצין המפושעים, הבז לכול, שנעויים ונחבטו בחיים הלאומו עד לזרא, אינו אלא גלגולו הבשר־ודמי של דימון המיתי, המלאך היהיר שגורש מגן־עדן; ושניהם כאחד מהוים הארי־אבניה רוסית של הטיפוס הידוע של ה„גיבור הבירוני", אותה דמות אופנתית־מסתורין של ה„גבר המאלה", אשר שבה בקסמיו האפלים את לבם של רבים וטובים ממשוררי ארזוגה במחצית הראשונה של המאה התשע־עשרה. ואולם, אם נסתפק בקביעה, כי מצ'ורין אינו אלא גיבור בירוני, גלגולו הארצי של ה„דימון", נחטא בכך לייחודו של הרומאן. המעבר שעובר לרמונטוב מ„דימון" ל„גיבור דורנו" מעיד על תהליך בעל אספקטים אנושיים ויצירתיים מרכבים. בהתפתחותו של לרמונטוב חל כאן המעבר מביטוי אמצ'ינאלי מוזיקטיבי לתפיסה עולם אובייקטיבית, מהיסתפות חסרת־הבחנה אחרי הזוהר השירי לשליטה מתוך ריחוק, מבוסר רגשי לבשלות; ואילו בתולדות הספרות הרוסית נוצה הגבול שבין שתי תקופות: כן הרומאנטיקה ליראלים (הדברים האחרונים עשויים לעורר את הרושם, כי היצירה הרומאנטית בכללותה לוקה בחוסר־בשלות. ה„עולם" (Weltschmerz) מעורפל, שכבר נעשה דפוס סטאנדרטי אצל ביירון ואצל הרומאנטיקאים הגרמנים — חזרה והעסיקה את דמיונו של לרמונטוב במשך כל שנות חייו המ

אנתוני טרולופ ונאמניו

אחר מלחמת־העולם הכבירה היתה ה — הנמשכת, כמדומה, עד ה — של אנתוני טרולופ בן המאה ז׳ר־פשרה. באנגליה התארגנו חדשים״ של הובבי טרולופ, והחלו יים את היין ואת הקופתו של ״ ויקטוריאני זה. סלא היה לי נים שלו כום ערך־כל־שנפאתה משך כמה שנים היה כ־ לכדי. להסבר את תופעת הענין לופ אפשר אולי בכך שאיבר הי מה והשינויים המהירים שבאו ב־ היה, הביאו את האנגלים המשכ־ לחידוש הענין בספרות הוויק־ אנית שתיארה את מה שנראה שלוה וביטחון.

ולופ היה בוודאי איירו של ער נה. פולם של נערות בי״ביות ינאסאליות. גברים הכותים לי ים בידה היקצאים לפעמים של פולים. כמרים צחי גיב הנאן יתם האבן. מכירתם זקנים והי־

כמיב הומורי סוד — וכדומה.

בארה״ב דחקא יצאה עתה מתוגי ראפיה על אנתוני טרולופ, פרי־עטו של ג׳יימס פופ־האגאסי, שהיא אולי המצה ביותר והמספקת ביותר שבין העבודות הלא־מעטות, שנכתבו על טרולופ בשנות התחייה של ה״תענ־ יות בצידתו. פופ־האגאסי מספר על היין הלא־קלים של המופר. בן של מחברת ספרים בשנים, הנוש־ אים שמות כמו „מנהיגים הביתיים של האמריקנים״, שהנויתה את הינו־ בו. הוא יצא מוקדם בחייו למסעי גדולים שבהם עתיד היה להמשיך כל היין — הוא סייר בארצות רבות של העולם — ובספריו תיאר תמיד רק חבל־ארץ בו, פרובינציה אנגלית שהוא כינה אותה „בארצ׳סטר״.

על רקע הי הנדודים האינסופיים ברוב הערות הנספרות, שבהן היה מקום לעתים בזוחמנות, מהביהה לכ־ די כבות הספרים שהוא יצר. הבי־

שונות על לואיס קארול ומשלו

ובן -דרך האספקלריה הבוהד מגדרך בידי ר.ב. שאברמאן ו קראסק, בא לציין מאה שנים ת ספרו של לואיס קארול, הוא ון. „דרך האספקלריה״ שהוא ״ הסני בין ספר־אליסה הראש־ היה, כמובן, „אליסה בארץ הפ־ ר״). „דרך האספקלריה״ הופיע ז בדצמבר 1871, אך התאריך ם עליו הוא 1872. הכרך הה־ שכותרת המשנה שלו היא „סר־ על לואיס קארול ומשלו״ הוא מה המובנה ל־קארול־אנה״ דשון ; של המתימטיקאי המפלא, ש־ את הנודע שבספרי־ילדים, לא ק אותו. המימצא המשובב ביר־ המתפרסם ב„דרך האספקלריה״ ה־ ת״ הוא פרסום הבכורה של ה־ הראשון שאותו כתב קארול. כי אין בספרון נמוך שאמנם הוא

מחברו: זוהי פארודיה על שירה־ילדים האנגלי הידוע „מי הרג את הרגנטל רובין?״ כשנושא הפארודיה הם כמה אירועים פוליטיים מת־ קופת מלחמת־הבורים הראשונה. זהו גם השיר הפוליטי הגלוי היחיד ש־ קארול השאיר ורמזים פוליטיים פקר־ פים מדפנים הוקרים אחדים לבצוא בספרי־אליסה. כמו כן כולל הקובץ של שאברמאן ודנים קראסק ״הק־

דמה״ לא ידועה עד כה של קארול לעבודתו של „הלוגיקה הסכלית״. כן הוגדנטל כאן בצמה קאריקאטורות של קארול מציתוני התקופה וכמה מא־ מרים על עבודותיו. הספר הוא מעין נספח ל„מדריך לואיס קארול״ ש־ צא לפני שנים אחדות ובאות בו ואריאציות שונות של פסקאות וס־ רקים בספרו השונים של קארול. („שיימס ליסראי סאפלמנס״)

איקונאות — הערכה וחיפוש

זמן רב לא זכו האיקונאות הבו־ אנסיביות לכל תשומת לב מצד חוק־ ר׳ האמנות ואוסמה במעוב כאשר לפתע „התגלו״. נסתנו רבים בתוך להבות פראית־במקצת — כך שלא תושמה עדיין הערכה שקולה ובנוגה של אמנות האיקונאות. ספרו של ה. פ. גרהארד „עולם האיקונאות״ בא לשלא חסר זה. זהו ספר הסוקר סקירה היסטורית את מוצאן של ה־ איקונאות, המגמות השולטים בא־ מנות־ציונן ומפריך קבוצות גדולות שלתן הערכה אמנותית. נסקרות ה־ אסכולות הגדולות של ציירי האי־ קונאות של הבאלקאנים של קושטא רכל רוסיה.

בעת־ובמונ־אחת עם ספר מדעי זה הופיע ספר מסוג אחר הנוגע באותו נושא. זהו ספרו של הלדי־ מיר סולחין (מתורגם מרוסית לאנ־ גלית על־ידי פ.ס. פאלה) הנושא את

השם „בחיפוש אחר איקונאות ב־ רוסיה״. זהו ספר הרפתקאות יוצא־ דופן, שבו מספר סולחין על נסיעו־ תיו לחלקיה השונים של רוסיה לשם חיפוש אחר איקונאות ישנות. הוא פוגש בדרכו אנשים משונים, הוא מת־ ראה עם האספנים השונים, המשר־ בנים־לדבר. מבין סיפורי ההרפת־ קאות המציגיות המשעשעות מבר־ בצת מראבדיה של הרוס האמנות ה־ איקונאות, הסגנונות השולטים בא־ מנות־ציונן ומפריך קבוצות גדולות שלתן הערכה אמנותית. נסקרות ה־ אסכולות הגדולות של ציירי האי־ קונאות של הבאלקאנים של קושטא רכל רוסיה.

בעת־ובמונ־אחת עם ספר מדעי זה הופיע ספר מסוג אחר הנוגע באותו נושא. זהו ספרו של הלדי־ מיר סולחין (מתורגם מרוסית לאנ־ גלית על־ידי פ.ס. פאלה) הנושא את

„ליל אביב״

ל אביב״ מאת מארגי׳ ואסאס ספרו הביכרי של סופר מרחקי־ הוצא באנגלית (הוצ׳ ״פיטר ן״). הספר מאיר את הרוסים ואסאס כותב בעצמה ובריגיות ו הא תקופת ההתבגרות, בסגנקש מבטר הנודדי. הסיפור נסב על ם בן הארבע־עשרה ועל אחותו ל, המבוגרה כמה מאחיה, שנשי־ לבדם בלילה בבית בודד, הניצב מם בין היערות ובין הערבה הר־ מה. אלף נערד מהיותיו הקסר־ בידידות שקשרה אחותו עם נער מבר, על־ידי רעש של מכונית צרת מחוץ לביתם. מסכנות זו מה משמחת משונה, מודרנית — מסמן, אם נכה, בן קודל ואשתו ה, ובת מתבגרת שכבר יצאה יותיד של אוקון. מאחר שמכוניתם לקלה, הם נושים את הלילה ב־ הבדל, ובהמשכו מתאחדים לידה ת, אשר בבהיגת הנער הם מצייר התחלה וסוף. ואסאס מצליח ל־ ן בקורא הזנשה של מציאותיות ת בכל הנגע לחסים הנרקמים ת בהדרד. בעיקר הוא מצטיין אוד המערבות, שאליה נדחף ה־ ״, בחייהם של האנשים התבצעים שדידים שהתפרצו אל חייו. („שיימס ליסראי סאפלמנס״)

הילד שדובר סינית

ניקולאס הוא ילד שונה — מה בדיוק סיב השוני שלו, אין הקורא יודע. בהור מעין־צונן אפילה אי־ חותו המבוגרת להמציא שקר מיוחד־ במינו — היא משכנעת אותו ואת ח־ ברין שניקולאס הוא למעשה סיני, הוא „ילד סדובר סיניית״. זהו שם ספרה של ג׳סיקה קראסילובסקי (הוצ׳ דאבלדיי). הספר הזה הוא משונה ביותר ומרשך ביותר, קשה לדעת אם הוא מיועד לילדים או למבוגרים. מבוגרים יכולים לקרוא את הספר שייה הזאת כמשל על קשיי המתג־ לות של „ילד שהגר לסביבות, יחס הסביבה אליו וכל הכרוך בכך. דרך־ הכתיבה של ג׳סיקה קראסילובסקי עושה אותו מיוחד בעיקר למבוגרים — הוא כתוב ב„שיטה קולנועית״, עם „היתוכים״ פתאומיים, עימותים ו„קלוז־אפים״. האווירה היא סוריא־ליסטית לחלוטין אך שומרת על ריי־ אלים בפרטי התיאור. הסיטואציות הן סוראליסטיות. המחברת עצמה מעידה את הספר לילדים בגיל רך, לפני השנה העשירית לחייהם. היא עצמה ציטרה את הספר באירוים מר־ היכים למדי.

המחברת, ג׳סיקה קראסילובסקי, היתה בת חמש־עשרה בעת חיבור הספר, המעורר תשומת לב בקרב אנשי־ספרות וסיסיולוגים באר״ב. („ניו־יורק טיימס בוק ריביו״)

מפעלו של ז׳אן וילאר

(סוף כעמוד 18)

שך את הקהל — אם לא כשחקן, כבימאי, או כמנהל האמנותי של שרון.

פסטיבל אביניון

ס.נ.ס.״ הלך לעולמו לאחר ש־ וילאר עובד. אמנם הוא נהל שנים מספר על־ידי השחקן ו ג׳ורד׳ וילסון, אולם התעב־ הקהל בו בתמצה, ובסופו של החליטה הממשלה להקטין את בה, דבר שפירושו היה סגירת טרון. רבים קיוו שז׳אן וילאר ויחדש את ימי ה„ס.נ.ס.״ כ־ אך הוא הנדיף עכשיו להקדיש ל מרצו לפסטיבל אביניון, ש־ הפך לאחד הפסטיבלים החשו־ ביותר באירופה, לא רק בתחום תון, אלא גם בתחומי המוסיקה

ציון שוכנת בדרום־צרפת, ב־ שתי שעות נסיעה באוטובוס סי. זוהי עיר קטנה, ששמרה ינון ימי־הביניים כעיר קטנה ז בצרפת, אבל יש בה משהו : בתקופה שקבע בה את כו־ האפיפיור, בנבה שם ארכון חצר ארמון זה נראהה לז׳אן כמקום שבו תקבלנה הצגות ארון „מימד״ כיחיד במינו, המסגרת היחיסורית הבריטי־ ובגלל הצובה שהן מרצלות ביפת השכיים.

ת 1946 לא היה שום אדם כי פסטיבל תיאטרון בעיר נה וכה ברוחקת בפאריס כ־ ן, יוכל לזכות בהצלחה. דאן האכין בכך, ואף הצליח לקבל אמת העירייה לקיים פל חמ־ את הפסטיבל. במשך ד חסנים עות, כאן 1947, נערכו שם כ־ מעריים בשנה, ככה הצגנה המצר היתה כלאה עד אפס גרפתים ותיירים רבים באו חבי צרפת, בגלל כוח־המש־ ' העיר המיסטורית, מצד אחד, שמו של ז׳אן וילאר, מצד

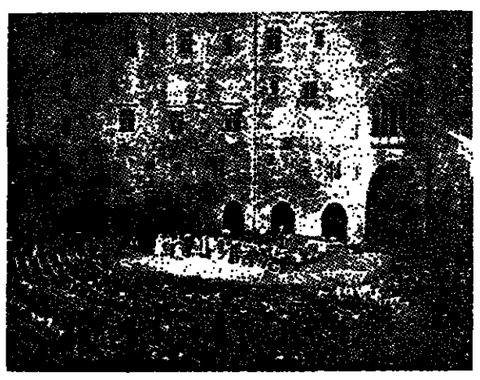

הצגה בפסטיבל אביניון

שני. מסנה לשנה הלך הפסטיבל ו־ התפתח, והפך למקום־מפגש של לה־ קוח, אנשי־תיאטרון וחובבים.

בשנת 1955 קיבל ה„ס.נ.ס.״ את האחריות לניהול הפסטיבל, והעיריה שוהרה מן הנטל הכספי. ובשנת 1966 החליט ז׳אן וילאר לשנות כליל את אופיו של הפסטיבל, הן מבחינה אדיניסטרטיבית הן אמנותית. נסקרות ה־ מגמות הגדולות של ציירי האי־ קונאות של הבאלקאנים של קושטא רכל רוסיה.

בעת־ובמונ־אחת עם ספר מדעי זה הופיע ספר מסוג אחר הנוגע באותו נושא. זהו ספרו של הלדי־ מיר סולחין (מתורגם מרוסית לאנ־ גלית על־ידי פ.ס. פאלה) הנושא את

„ילדים יוצרים״

בסמת הדל של ספרות הדנה באמ־ נות ותחינוך לאמנות המתעצת לקורא הצבור, נוסף פרחה ספר רב־היקף, מעניין ובעל ערך — ספרו של דן אמיתי, הנוסק בהתפתחות יצירת ה־ ילד מראשיתה ועד לכיתות א׳־ב׳ בביה״ס. דן אמיתי, חבר קיבוץ ש־ ריד, עוסק שנים רבות בהוראת ציור לכוחים ולנוגות בסמינרים, בהרצאות ובהשתתפות בכתבי־עת. הוא ללא ספק אחד מבני־הסמכא בתחום זה וספרו עשוי לשמש ספר־לימוד לאלה שמקצועם בכך וכספר הדרכה והכ־ וונה לציבור ההורים, שחשאם לפעו־ לות היזדות של הילד אינו גופל מ־ חשאם של המורים.

רבות חובר ונכתב בשנים האחרו־ נות, בארץ ובעולם, על מערכת החי־ נוך ושיטות ההוראה, המדאאות את הנאישות של הילד, ובעומת עליו שיקנו ואגירת חומר, שמכלא אין בו אזה, צבלת־תינוקות, תוהן אנייה, חיר לים במדי הבלחמה הראשונה, נדב דות, מסוסים ישנים, שמן ברוח וכו׳. הפראגבנוסים מבודדים. כאילו הין הזבקות על ולקע מהיר ואמודפי בב־ תמיותו. גישה זו מקנה לציוריו אופי סימבוליסטי ואילוסטראטיבי מודגש. הפין נודדת על פני הדור ואינה מ־ סוגלת לראותו ככלל. מאחר שהוא מורכב משפע של פרטים בודדים ו־ קטנים, הפומדים כל אחד ברמות עצ־ מו. ההדבור ביניהם הוא מאולץ ומר־ בני. תכונה זו מגבילה את עבודו־ תיו ומונעת מהן כל מונומנטליות. לבדות מסדיהם הפיסיים הבודלים. ל־ מש מטעיל סכניקות ציוריות שונות.

מקורית — היא הפכה להיות חורה מיכניה על דפוסים שמקורם במנגנים זרים להי. דן אמיתי משתדל לבסס את טיעוניו על הבנת הכניעים ה־ פסיכולוגיים והפיסיולוגיים של ציור הילד. הספר מלוה במאות רפודוק־ ציות, ציולוים ושרטוטים שחולקם בב־ שנים (ראוי לציין את רמת ההד־ פסה והעיצוב המפוארים של הספר). הוא מרחיב את הדיבור על ההבדל בין ציור הילד ובין ציור המבוגר המפרט את השלבים השונים בהת־ פתחות הטבעית של הפעילות הציו־ רית של הילד, החל בתקופת השרבוט ועד לשלב הסכימטי. סקירה זו נותנת רעיונה על המקורות והסיבות לתופעות המגמתנות ועל התוארתאציה השונות והאפשריות בהתאצה הציורית. תומר רב זה בשלעצמו עשוי לפקוח את עיני המבוגרים לבעייתיות המיוחדת של התפתחותו החזותית של הילד, ולמנוע את התערבותם הגסה והפובעת לעתים קרובות בתחום עדין זה.

בצד תיאור התופעות, מפגה דן אמיתי את השומת־לב לתחומם ה־ מיוחדי האישיות. כיצד ניתן לשפח ולפתח את הילד בפעילותו, כיצד ניתן לקדמו משלב לשלב ולמנוע את נסיגתו מן היצירה בשל תחושת כש־ לון בבריצוע המשימה שהציב לעצמו. מה הם הגירויים המתאימים לכך, ומה הם המסכיקות האמצעים המור־ אמים כל שלב בהתפתחותו. בחלק האחרון של הספר הוא דן בחינוך האסתטיתי במובן הרחב של המלה ו־ מגמה להקנות לקוראים, בליתי ומ־ חשון, אמת־מידה ראשוניות של הבחנה אמנותית, כי לאחר הכול, הסביבה שבה יגדל הילד היא שתק־ בע לרוב את טעמו ודרך־ראייתו ה־ אמנותית. פרק זה לוקה בתמציתיות יתר, ולכן חלק מהבחנותיו נראות כמתעלמות מהבדדים אחרים, מרוב־ בים יותר, של בעיה זו. שאלה של הקניית ערכי אמנות ואמת־מידה של טעם והבנה אמנותית, תורגת במידה־ מה מנושאו של ספר זה. היא עשויה לזרות אקסטאלית יותר בכמשך המצ־ בקש לספר, בכרך נוסף, אשר יקון ב־ ציור הילד ובחינוך האמנותי בגיל בית־הספר היסודי. והעל־יסודי. בני־ לים אלה מפנה בחדרות הביטוי הס־ פרמני את מקומו למעילות אמנו־ תיות, שיש בה מעורבות אינטלקטו־ לית רבה יותר. בגילים אלה מתעוררת בבלוא חומרתה שאלת האיזון בין סיפוח עצמיותו של ותגלמיד ובין ההכרחת להקנות לו ערכים וידע. השא־ לה בפולה: מה ללמדו וכיצד לעשות זאת? מערכת החינוך סיגלה לעצ־ מה מיתודות חדשות יוסיות בחינוך הגיל הרך, אך עדיין רחוקה משיטור משמעותי ומקיף של המערכת החינו־ כית בגילים הגבוהים יותר. הוראת האמנות אינה רק שאלה מיתודית מקצועית, שניתן לפתרה בחדר הכ־ תה, זו בעיה תרבותית כללית. הנו־ געת בסביבה הנעשית, ברחוב, ב־ בית, בשלטון ובחינוך כמערכת כו־ ללת. אני מסקפק מאוד באפשרות של שיפור מהותי ומשמעותי בחינוך האמנותי בתחום המסגרתי של בית־ הספר, ללא שינוי מערכת החינוך כולה.

*) דן אמיתי: „ילדים יוצרים״, הוצ׳ עצות יבנה, תל־אביב.

הילד הבלתי חוקי

כאלו לא די לו בצרותיו בעולם ה־ מעשה — נוספות לו צרות בעולם הלשון. איני יודע, עד כמה צרות אלו מעיקות הן מרעה של ממש; מכל מקום יש לו לשואל שישאל, כיצד זכתה לשונגו ל„ילד בלתי חוקי״ וכיצד אפשר למצוא לו תקנה.

טור הלשון

מהות הבעיה תתבורר, ברגע שנג־ מה לשאול את עצמנו מה יכול להיות אצלנו „חוקי״ ומהילא: מה, בלתי חוקי? יש לאדם אשה חוקית, וב־ כיסו יש מטבע חוקית — אז גם „הילד חוקי״, יש מעשים חוקיים ובל־ תי חוקיים, ויש נקודות ראות חוקיות, וכו׳. כאלו כך הדבר: כל שניתן לגד־ ר גזירה כלשהי כלשון „חוקי״ כשם עצם בסיסי, הרי התואר „חוקי״ יפה לו. אז אם נלביש את ההגדרה בדרך פראפרזה: „חוקי״ פירושו היום גם „מכר על פי החוק״ גם „קבוע על פי החוק״, גם „מחר על פי החוק״, גם „מתאים לחוק״ וכו׳.

יש אפוא קשת שימושים רחבה מ־ אד, כאלו כל דרך תיאור הקשורה איכשהו ל„חוקי״ יפה לה לשון „חוקי״. אם נעמוד מצב זה עם המימצא הכללי יותר בלשוננו היום נימצא, שהוא מתמיה למדי. הרי לשון דודנו אינו נוטה לצמצם משמעים שונים כל כך לגזרת תואר אחת. אמת: מקום שי־ מעבודת־מכחל חופשית ועד לסי־ מוגראפיה מדויקת של אותיות וסמ־ לות — עובדה המבטיחה את תחושת הגיבוב שבבדיו. הצבעוניות נושה לג־ חנים שקסים ומאופקים, ללא כל גס־ יון ליצירת מתח צבעוני.

א. נמש: „מזמה ביה״

„ילדים יוצרים״

בסמת הדל של ספרות הדנה באמ־ נות ותחינוך לאמנות המתעצת לקורא הצבור, נוסף פרחה ספר רב־היקף, מעניין ובעל ערך — ספרו של דן אמיתי, הנוסק בהתפתחות יצירת ה־ ילד מראשיתה ועד לכיתות א׳־ב׳ בביה״ס. דן אמיתי, חבר קיבוץ ש־ ריד, עוסק שנים רבות בהוראת ציור לכוחים ולנוגות בסמינרים, בהרצאות ובהשתתפות בכתבי־עת. הוא ללא ספק אחד מבני־הסמכא בתחום זה וספרו עשוי לשמש ספר־לימוד לאלה שמקצועם בכך וכספר הדרכה והכ־ וונה לציבור ההורים, שחשאם לפעו־ לות היזדות של הילד אינו גופל מ־ חשאם של המורים.

רבות חובר ונכתב בשנים האחרו־ נות, בארץ ובעולם, על מערכת החי־ נוך ושיטות ההוראה, המדאאות את הנאישות של הילד, ובעומת עליו שיקנו ואגירת חומר, שמכלא אין בו אזה, צבלת־תינוקות, תוהן אנייה, חיר לים במדי הבלחמה הראשונה, נדב דות, מסוסים ישנים, שמן ברוח וכו׳. הפראגבנוסים מבודדים. כאלו הין הזבקות על ולקע מהיר ואמודפי בב־ תמיותו. גישה זו מקנה לציוריו אופי סימבוליסטי ואילוסטראטיבי מודגש. הפין נודדת על פני הדור ואינה מ־ סוגלת לראותו ככלל. מאחר שהוא מורכב משפע של פרטים בודדים ו־ קטנים, הפומדים כל אחד ברמות עצ־ מו. ההדבור ביניהם הוא מאולץ ומר־ בני. תכונה זו מגבילה את עבודו־ תיו ומונעת מהן כל מונומנטליות. לבדות מסדיהם הפיסיים הבודלים. ל־ מש מטעיל סכניקות ציוריות שונות.

מקורית — היא הפכה להיות חורה מיכניה על דפוסים שמקורם במנגנים זרים להי. דן אמיתי משתדל לבסס את טיעוניו על הבנת הכניעים ה־ פסיכולוגיים והפיסיולוגיים של ציור הילד. הספר מלוה במאות רפודוק־ ציות, ציולוים ושרטוטים שחולקם בב־ שנים (ראוי לציין את רמת ההד־ פסה והעיצוב המפוארים של הספר). הוא מרחיב את הדיבור על ההבדל בין ציור הילד ובין ציור המבוגר המפרט את השלבים השונים בהת־ פתחות הטבעית של הפעילות הציו־ רית של הילד, החל בתקופת השרבוט ועד לשלב הסכימטי. סקירה זו נותנת רעיונה על המקורות והסיבות לתופעות המגמתנות ועל התוארתאציה השונות והאפשריות בהתאצה הציורית. תומר רב זה בשלעצמו עשוי לפקוח את עיני המבוגרים לבעייתיות המיוחדת של התפתחותו החזותית של הילד, ולמנוע את התערבותם הגסה והפובעת לעתים קרובות בתחום עדין זה.

בצד תיאור התופעות, מפגה דן אמיתי את השומת־לב לתחומם ה־ מיוחדי האישיות. כיצד ניתן לשפח ולפתח את הילד בפעילותו, כיצד ניתן לקדמו משלב לשלב ולמנוע את נסיגתו מן היצירה בשל תחושת כש־ לון בבריצוע המשימה שהציב לעצמו. מה הם הגירויים המתאימים לכך, ומה הם המסכיקות האמצעים המור־ אמים כל שלב בהתפתחותו. בחלק האחרון של הספר הוא דן בחינוך האסתטיתי במובן הרחב של המלה ו־ מגמה להקנות לקוראים, בליתי ומ־ חשון, אמת־מידה ראשוניות של הבחנה אמנותית, כי לאחר הכול, הסביבה שבה יגדל הילד היא שתק־ בע לרוב את טעמו ודרך־ראייתו ה־ אמנותית. פרק זה לוקה בתמציתיות יתר, ולכן חלק מהבחנותיו נראות כמתעלמות מהבדדים אחרים, מרוב־ בים יותר, של בעיה זו. שאלה של הקניית ערכי אמנות ואמת־מידה של טעם והבנה אמנותית, תורגת במידה־ מה מנושאו של ספר זה. היא עשויה לזרות אקסטאלית יותר בכמשך המצ־ בקש לספר, בכרך נוסף, אשר יקון ב־ ציור הילד ובחינוך האמנותי בגיל בית־הספר היסודי. והעל־יסודי. בני־ לים אלה מפנה בחדרות הביטוי הס־ פרמני את מקומו למעילות אמנו־ תיות, שיש בה מעורבות אינטלקטו־ לית רבה יותר. בגילים אלה מתעוררת בבלוא חומרתה שאלת האיזון בין סיפוח עצמיותו של ותגלמיד ובין ההכרחת להקנות לו ערכים וידע. השא־ לה בפולה: מה ללמדו וכיצד לעשות זאת? מערכת החינוך סיגלה לעצ־ מה מיתודות חדשות יוסיות בחינוך הגיל הרך, אך עדיין רחוקה משיטור משמעותי ומקיף של המערכת החינו־ כית בגילים הגבוהים יותר. הוראת האמנות אינה רק שאלה מיתודית מקצועית, שניתן לפתרה בחדר הכ־ תה, זו בעיה תרבותית כללית. הנו־ געת בסביבה הנעשית, ברחוב, ב־ בית, בשלטון ובחינוך כמערכת כו־ ללת. אני מסקפק מאוד באפשרות של שיפור מהותי ומשמעותי בחינוך האמנותי בתחום המסגרתי של בית־ הספר, ללא שינוי מערכת החינוך כולה.

פציורין–גלגולו של גיבור דמוני

(סוף מעכוד 18)

ציות הנגרבית סבה נוקם ביורון ב־ הארו את גיבוריו הדיבתיים. לדבוד־ טוב אינו מתיחס אל פציורין באותו סבר־דראם פאתיסי שציין את יחסו אל ה„דמון״ שלו. הסופר כונה ל־ פציורין לדבר, לנתח את חוזותיו ביחסנו ולפתח את הפילוסופיה הקו־ דדה שלו — ובו־בזמן קורץ לדבוד־ טוב קריצת־עין רבת־משמעות מאחוד גבו של גיבורו, כאילו ביקש לומר לנו: האין פציורין שלי כתנהג כנני־ ברי־ספרות־דמוני לכל דבר?

*

פציורין אינו רק נציגו של דור „הגאנבים המיותרים״, המכלאים את דפי הספרות הרוסית של המאה ה־ תשע־עשרה (כאובלומוב לגונצ׳א־ רוב, רודין לטורגנייב או כלשהו כ„מי אנשם ד׳ לדרבן) — אותם גי־ בורים אנרבים, שאינם מוצאים לצר־ ששאפו להגיע שם. וכך נולדה ה־ תופעה של „אוף־אביניון״, שאמנם זכתה לכינוי הגיריה, אך לא למציאת הכסנית. כל להקה חיפשה דרכים מקוריות, כדי לבוא למקום בבחנות עצמה. המסרה לא היתה לעשות רווחים, אלא לעלות על „קרש־קפיצה״. הצגה בפסטיבל אביניון זוכה להד בעתוני צרפת ו־ הו־יל, ואם הביקורת חיובית, ניתן ללהקה לסייר עמה בצרפת, ואולי גם להשתקע באחד מתיאטרוני פאריס.

לאחר מותו של ז׳אן וילאר עור־ סמו מאמרי־הערכה רבים על עבו־ לותיו. אחד המשפטים הקולעים ב־ יותר כתבה במאת צעירה, שהכירתו מקרוב, אריאן מנושקין:

„גם לולא היה ז׳אן וילאר קיים, לא היו חסרים לנו בצרפת במאים. אבל יהיה אשר יהיה מספר המבאים הגדולים האחרים, הם לא היו יוצ־ רים את הדבר שהוא יצר: התגרעה למען התיאטרון״.

*) לרמנטוב, „גיבור דורנו״ בתר־ גומו של דוב גאפונוב. סדרת פוע־ לים, 1972.

ספרים חדשים

מקור

[illegible]

תרגום

[illegible]

כתבי־עת

[illegible]

ספרים חדשים

[illegible]

יוסף בר־נחום

בדרך לפסגה

[illegible]

הילד הבלתי חוקי

[illegible]

אנדרה נמש

[illegible]

דף יומן י״ב

[illegible]

ת מ ו נ ו ת

וכסלר ...

[illegible]

גלריה לאמנות

[illegible]

במבה

[illegible]

חסידות ברסלב

[illegible]

הוצאת מסדה

ספרים חדשים

[illegible]

אוצר הלשון העברית -

[illegible]

יוסי ובנור הקסמים -

[illegible]

היונון שלי - בוירה

[illegible]

לילה בגנת הירקות הנרדמים -

[illegible]

הוצאת ספרים אחיאסף בע״מ

[illegible]

חשבונאות למתקדמים

[illegible]

ספרית־פועלים

[illegible]

עצי תמיד

[illegible]

התבהרות

[illegible]

פול אנגל/אשה, לא תבוש

[illegible]

דליה רביקוביץ/ כל משבריך וגליך

[illegible]

מכזא من الأصل

هكذا من الأصل

קיצור עצמי

יד משבצת: כחלק צפון. מזרח־מערב פגיעים.

צפון
♠ K 10 5
♡ 9 8
◇ A K Q 3
♣ 10 9 6 2

מערב
♠ Q 9 8 3
♡ 3
◇ 10 7 4 2
♣ A K Q J

מזרח
♠ J 7 4
♡ K 6 5 2
◇ J 9 8 6
♣ 7 4

דרום
♠ A 6 2
♡ A Q J 10 7 4
◇ 5
♣ 8 5 3

בריידג'

מתחרות זוגות הציגו רוב הזר גות בקו דרום־צפון לחזות סופי של „4 האורט" במהלך המשחק הצ־ליחה הנבונה להכשיל את הכרזו, כאשר המגנים זוכים בשלוש לקי־חות קלאב ולקיחה בהארט, כשה־K האורט של מזרח נמצא במצב „מוגן".

הוחזה מצע רק בשולחן אחד. משרב הוחיל את ההגנה עם ה־A קלאב, המגיבים זכו בשלוש ה־לקיחות הראשונות בקלאב, כאשר מזרח משליך ספייד נמוך על הק־לאב השלישי. מערב המשיך עם הקלאב הגבוה (הרביעי) שהוחזר עם ה־10 הארט ביד הכרזה, בעוד מזרח משליך ספייד שני. הכרזה שיחק דיאמונד מידו אל ה־A דיאר מבור מחזמם, והמשיך משם עם ה־9 הארט. מזרח שם הארט נמוך ומיד הכרזה השליך ה־7 הארט, ושוב נלכדה הלקיחה בחזמם. אולם כעת נחלצת לכרזה כי ה־K האורט של מזרח נשאר מחוץ, ולפיכך גיהאה לכאורה, כי יש לכרזה מספיק בהארט. אך הכרזה לא חוזה אותו. הוא חוזר דיאמונד נמוך ביד עם ה־J הארט ומצר לי דומם באמצעות ה־K ספייד. עתה שיחק הכרזה את ה־K דיאמונד ו־ המשיך עם ה־Q דיאמונד. מזרח נאלץ לזרוק לגמי דיאמונד, ואילו הכרזה הלליך מידו את ה־A ספייד. הכרזה המשיך בספייד „כמי־ סדי" משחקים. מזרח נאלץ לחזור בהארט (כאשר אין לו אלא שני קלפי הארט). הכרזה יכל היה לאמוה מעתה הלקיחות האחרונות עם

לקבוצה
דירות
בנות 3 חדרים
במרכז הרצליה
עליה העדיפה בשלבי בניה
לקבוצת שכירות—לוסטיג
הרצליה, רח' הדר 13
טלפון 250355 — 983174
751886

תחרות זוגות לבני הקיבוצים

במסגרת התחרות שעבר בצרכה תחר־רות זוגות במסגרת האחרית „עמחי". בעמק הירדן, שמיהה מגלגלת לחבר־ ריי קיבוצים. בתחרות זו התחרדרו 55 זוגות מארבעים קיבוצים בכל חלקי הארץ. בתחרות היו שני סי־ בובים הלא המבוחים: (1) הרס־ טון—לייפמן (בית העמק). (2) זלי־ ברמן—אלפרין (מרחביה). (3) דוד— שפלי (פלמחים), (4) נבנון— לוי (מהחורים). (5) הרץ—עדין (שדות ים—משמרות). (6) מרגר— קלעי (שמורים). (7) יולס—צוק (הבריגה). (8) פסל—חמיוק (בית העמק). (9) גדרן—רשטילד (גזון) (10) שחר—שחר (כפר בלום). (11) ויצמן—עריה (משמר העמק). (12) ולס—פריל (יזרעאל) (13) רכס כן—פרחדניק (צרפת). (14) סגנו— אדרי (מרבדים). (15) ישע—מרגר סה (כפר בלום). (16) אברהם—מני (שדות ים). (17) מרג—קו (דגי רת). (18) בראנר—מכראנס (דגי נה א').

ישראל באולימפיאדת מיאמי

בתחרות יכולת נציגו רוב הזר גות בקו דרום־צפון לחזות סופי של „4 האורט" במהלך המשחק הצ־ ליחה הנבונה להכשיל את הכרזו, כאשר המגנים זוכים בשלוש לקי־ חות קלאב ולקיחה בהארט, כשה־ K האורט של מזרח נמצא במצב „מוגן".

הוחזה מצע רק בשולחן אחד. משרב הוחיל את ההגנה עם ה־A קלאב, המגיבים זכו בשלוש ה־ לקיחות הראשונות בקלאב, כאשר מזרח משליך ספייד נמוך על הק־ לאב השלישי. מערב המשיך עם הקלאב הגבוה (הרביעי) שהוחזר עם ה־10 הארט ביד הכרזה, בעוד מזרח משליך ספייד שני. הכרזה שיחק דיאמונד מידו אל ה־A דיאר מבור מחזמם, והמשיך משם עם ה־9 הארט. מזרח שם הארט נמוך ומיד הכרזה השליך ה־7 הארט, ושוב נלכדה הלקיחה בחזמם. אולם כעת נחלצת לכרזה כי ה־K האורט של מזרח נשאר מחוץ, ולפיכך גיהאה לכאורה, כי יש לכרזה מספיק בהארט. אך הכרזה לא חוזה אותו. הוא חוזר דיאמונד נמוך ביד עם ה־J הארט ומצר לי דומם באמצעות ה־K ספייד. עתה שיחק הכרזה את ה־K דיאמונד ו־ המשיך עם ה־Q דיאמונד. מזרח נאלץ לזרוק לגמי דיאמונד, ואילו הכרזה הלליך מידו את ה־A ספייד. הכרזה המשיך בספייד „כמי־ סדי" משחקים. מזרח נאלץ לחזור בהארט (כאשר אין לו אלא שני קלפי הארט). הכרזה יכל היה לאמוה מעתה הלקיחות האחרונות עם

שני סיומים מרתקים בתחרות הסגל

שחמט

בעריכת משה צ רגיאק

בין האמנים המשתתפים בתחרות הסגל האולימפי בבולגריה מצטיין י ש־ ר א ל ג ל פ ר בידע ובאורחי ובטכ־ ניקה מעוטה בסיומי משחק. הנה דוגמא לכך (והצדקה לפי ביתחון של גלפר).

סיום משחק מס׳ 750

תחרות ה„סגל", בולגריה 1972

לוי

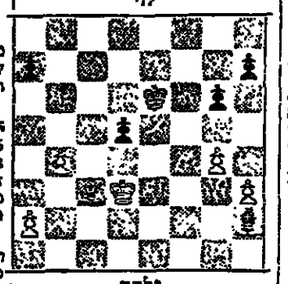

גלפר

41. ב5:

מסע המחתון, יש לרתק את הצריח השחור להגנת מל אד.

41... ר—ב3

המהלך ביותר. המסע 41... ר—ב8 היה מפסיד אחרי 42. ר—ד4 בשל התקדמות א4—א5—א6. עתה, לעומת זה, על 42. ר—ד4 יבוא ר—ב5!

42. א4, מ—ד7;

שוב המסע הזיקדי. אחרת יכריע א5—א6 ובאחר־כן ר—ד4.

43. ר—ב5+

ממנו, לא 43. א5?, מ—ב5.

43... מ—ה5!;

כנגד כל מסע אחר יבוא הלבן בלא קושי, למשל: 43... מ—ה7; 44. א6 ובעד־ בוהיר ר—ד4.

44. א5, ז:ה5;

כאן יכול היה השחור להקשות ב־ מעט על יריבו את השגת הנצחון. שתי אפשרויות מעניינות עמדו ל־ רשותו.

א) 44... ד4, 45. ר—ב5! (רק כך; אחרת יבוא 45... ב—ד5) 45... ר:א5; 46. ר:א7, מ—ג1; 47. ב6, ב—ה3; 48. ב7, ר—ב7; 49. ר:ד4 (הכרחית המלכה תסיא לתיקו בלבד) 49... מ:ה3; 50. ד5, מ—ג1; 51. מ—ה1! ר—ב3; 52. ר—ד3 וזוכה.

ב) 44... מ5; 45. ד5, ז:ה5; 46. ר—ב5+! (הטוב ביותר; גם 46. ר—ד1 מביא לזכיה ושתה — 46... מ—ג1; 47. מ—ד1, ר—ד5+; 48. מ:ד5, או 46... מ—ה7; 47. מ—ד4 ואחר־כן ר—ב5+) 46... מ7; 47. ר:ד4+, מ—ג1; 48. ב6, מ:ג2; 49. ר:ב6, ר—ד3;

50. א6, מ—ד3; (50... מ—ד5; 51. ר—ב7+) 51. ד6, מ—ג1; 52. ר—ד8 וזוכה.

45. ר—ד3+, מ—ג1;

שתה על 45... ד4 יזכה פשוט 46. ר:ד4+, מ—ג1; 47. ר:א7, ר:ג2; 48. ב6, מ—ד3; 49. ב7, ר—ד7; 50. מ—ד6, מ:ד3; 51. מ—ד3, מ—ד6; 52. בפ־כמה, ר:ב3; 53. ר:ב3, מ:ד3; ר—ד3+ וזוכה.

46. א6

זוכה בטמפו נוסף כי על 46... מ—ד3 יכריע 47. ר—ד4, ר—ב3; 48. ב6, מ:ב2; 49. ר—ד7+.

46... מ—ד3; 47. מ—ד4, מ—ד2; 48. מ:ד5, מ:ד3; 49. ר—ד4, השחור נכנע.

*

בצבירה הבאה בולטת צידפות הלבן. הרגלי הערוך שלו — חופשי ומסוכן, הולכות הרגלי הב. החרחקות המלך השחור כשדה המערכה, — כל אלה מבטיחים נצחון הלבן.

סיום משחק מס׳ 751

תחרות ה„סגל", בולגריה 1972

צ'ליאקאר

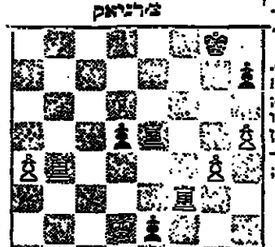

לוי

41... מ—ה7;

כתוצאה כניעתה ממושך ומיגע. השחור בחר במסע הזיקדי המשוו להגילו. לא טוב 41... ה6 בשל 42. צ—ב5, בפוקפק 41... מ—ד7, בשל 42. צ—ב7 ועל המסע המבני 41...

צ—ד2 (כדי לשמור על הרגלי המשוב הב) ישיב הלבן 42. צ—ד4 (לא 42. א5, ד4; ותיקו) והרגלי א׳ „ירדף".

42. צ:ה5, צ:ה5+; 43. מ:ה5, צ:ד3; 44. ז5!

כנגד המשך „פושר" כ׳44. צ—ד2, צ—ד3; 45. מ—ב2, מ—ד5; 46. מ—ב3, ד4; השחור משיג תיקו ללא קושי. עתה, לעומת זה, אסור 44... צ—ד3; כי אז 45. צ—ב7+, מ—ד5; 46. א5 ולא נותר זמן להכאה ב־ז5. רק מסע אחר יכול להציל את השחור מן ה־ הפסד.

44... ה6!!

אחרית יעמיק הלבן 45. צ—ב7+ מ—ד5, 46. ה6, ה6! עם עבודת לחץ בלתי נמנעת.

45. צ—ד2+, מ—ד5; 46. ז6 או 46. ה:ה6, צ—ד3; 47. צ—א7, ד4; 48. א5, ד3+; 49. מ—ד7, מ—ה6; 50. א6, מ—ד5; ותיקו.

46... צ—ב3; 47. צ—א7

מצב פיקנטי היה נוצר בעקבות 47. צ—ד7? צ:א4; 48. ה6, ז:ה6; צ—א7; הלבן אינו יכול לשחרר את צריחו אלא במהיר רגלי נוסף.

47... צ—ד3

ברגע הנכון, כשהצריח הלבן חסם את דרכו של הרגלי א׳.

48. א5, צ:ד5; 49. א6

על 49. צ—ד7 יבוא צ—ה3+; 50. מ—ד3, צ—ה5! ותיקו.

49... צ—ד3+; 50. מ—ד3, צ—ב6; 51. מ—א4, ה5!

רק כך. לא יצוור 51... צ—ה5; 52. מ—ה5, ד4+; 53. מ—ה6 חוזק.

52. מ—ה5, ה4; 53. ז7

אין זכיה גם בדרך 53. מ—ה6, צ—ד3+; 54. מ—ה5, ה3; 55... ה3; 54. מ—ה6, מ—ה7;

סוב גם 54... צ—ד3+; 55. מ—ה6, צ—ד3+; כאן חייב הלבן להמתפק בתיקו ולהמשיך 56. מ—ה6. אחרת יבוא 56. מ—ה6!, ה7; 57. צ—א8+, מ—ה7; 58. צ—ד1+, מ—ה7!; 59. צ—ד1, צ—ד1 לבמשם של השחור.

55. צ—א8, צ—ד3; 56. מ—ה5, מ:ה7; 57. צ—ב8, ותיקו.

שערי ניירות ערך בבורסה התל־אביבית

15.6.72

מגניות							
תעשייה, מסחר ושירותים							
השמל (ס)	64	+0.5	62.5	רסקו ר"ב (ס)	98	—2	98.5
אליאנס ב׳ (ש)	825			רסקו (ס)	73	—2	73.5
אלקו 1 (ש)	119	+2		דלק הנפט			
אלקו 2.5 (ס)	119		119	דלק ב׳ (ס)	186	+1	184
אלקטרה 1 (ש)	235	+2	237	דלק (ס)	170	+2	169
אלקטרה 5 (ש)	225		225	יחדן א׳ (ש)	84	+2	84
ארגמן (ס)	350.5			תכורות להשקעה			
ארגמן (ר"מ) (ס)	352	+2	355	אלגר (מ)	אין כסחר		
ארגמן (ר"מ) (ס)	360			אלרן (כ)	197	+2	199
אתא ב׳ (ש)	196	—0.5	197	פרצלים (מ)	217	+0.5	217
אתא ג׳ (ש)	196.5		195.5	יבמא (ב)	87	+0.5	86.5
אתא מכונה (ש)	183	+0.5	182.5	מז (כ)	108	+1.5	109
בית הרכב (מ)	68		68.5	אצמא א׳ (ש)	117.5	+0.5	118
הדבע רש (מ)	340.5	+0.5	343	ויסקונס (ס)	193.5	+0.5	194.5
קרור 1 (ש)	251			עזה (ש)	192		
קרור 10 (ש)	240	+8	238	יפה ב׳ (ס)	150		
כבלים (מ)	173.5	—0.5	174.5	לאומי (ס)	185		184
מרב רש (מ)	137	+1	137.5	מחר חוץ (ס)	95.5	+3.5	92.5
מצנות (ס)	140	+0.5		מזרחי ב׳ (ס)	110	+1	
מצנות (ש)	65.5	+0.5	63	פירון ב׳ (ס)	77.5	—0.5	78
לאים רש (מ)	96.5	+2	98	כלל (ס)	125		
מלר (ס)	179.5	—0.5		שוק חופשי			
מיכתן רש (מ)	260	—5		נפטא (ס)	75	+1.5	76
מבע (ס)	785	+5		לפידות (ס)	160.5	+3	155
מבת (ס)	829	+10		לפידות (מ)	195		197
מרכזת רצ (מ)	129		130	מניות המשרדה			
מפעלי נחר (ס)	538	+23	540	מרכז מסחרי חדר			
מרום ב׳ (ס)	251.5	—1		ארזים א׳ (ס)	73.5	+0.5	
מכון רש (מ)	115	+1	113.5	8% ארזים (מ)	86.5		
הדר ב׳ (מ)	292	+2	295	7% מ׳ תעשיה (ס)	217		
עדד (ס)	96.5		97	6% מ׳ תעשיה ב׳ (ס)	155.5		
כימיה ובוטה				6% מ׳ תעשיה גב (ס)	99.5	—0.5	
אבר מלבן (מ)	128		129	6% מ׳ תעשיה גב 1 (ס)	99.5		
אלוה (ס)	275			בזות (ס)	63		
אבר לתעשיה (מ)	341.5	+1.5					
א.ד.ב. רש (ס)	198.5		198.5	אגרות חוב			שבירה שיטי
א.ד.ב. ב׳ (ס)	251			ממשלתיות לפיתוח			
מבק אגוד (ש)	221.5	+0.5	221	5% הנחה יס הנלת (ס)	198.3	+0.3	
אפיתקי (מ)	192.5	—0.5	192.5	5% אגרות יס הנלה (ס)	108.6		
ארי ברזיל רש (מ)	206.5	+1	225.5	6% הנכסל הרכבת ב׳ (ס)	125.4		
ארי ברזיל (מ)	211.5	+1.5	220	תלצמן קלר כאיר			
דיסקונט א׳ (ס)	365			6.5% אגרת (ס)	84	+0.5	
מבק להלוואה רש (ס)	104.5			הנלים 5	115.9		
מבק מזרחי (מ)	126			הנלים 6	115.4		
פרלים (מ)	244	—1	246	הנלים 7	117	+0.4	
פרלים רש (מ)	261		263	הנלים 8	103.5		
מבק מרכז (מ)	140	+4.5		הנלים 9	104.7		
לאומי הגיל (ש)	302.5		302.5	הנלים 10	106.6	—0.3	
לאומי הרחבות (ס)	298		298	הנלים 11	104.9		
מכלי בזן (מ)	149.5	—0.5	150	הנלים 12	105.4		
מחר חוץ (מ)	270			הנלים 14	106		
מ׳ תעשיה 8% (ש)	87			הנלים 15	104.4		
מ׳ מסחר (מ)	203			הנלים 16	105	+0.3	
מסחר עכו (מ)	154.5		154.5	הנלים 17	105.9		
מלל תעשיות (ס)	139.5	+1.5	140.5	הנלים 18	105.3		
מרכזיה ב׳ (ש)	187	—1	188	הנלים 10 מרחיק	103.7		
מסבה (מ)	אין מסחר			אגרות לפתוח קרן הרשות			
מקפ 1 (ש)	191.5			מלוה פנימי 1967			
מקפ 10 (ס)	111.5	+1	112	סדרה א׳ הצמדה מכוונת — מדרגי סופי			
מכונות רש (מ)	181.5	+3.5		סדרה ב׳	169.8	+0.3	
מבנות (מ)	173	+3	172	סדרה ג׳א	170.9	+0.5	
מחר ג׳ (מ)	186	—3	166	מלוה פנימי 1968			
מיל (מ)	145		147	סדרה א׳	148		
מקרקעין ופיתוח				סדרה ה׳	146	—0.2	
אזורים (מ)	147.5	—2	144	סדרה מ׳א	144.2		
אמריקה 1 (ס)	351		345	מלוה פנימי 1969			
אמריקה 10 (ס)	314		314	סדרה א׳	140.5	—0.5	
חבי הרחוב (ס)	225		223	סדרה ב׳	134		
חבי הרחוב (מ)	226.5		225.5	סדרה מ׳א	134		
מבני הדר (ס)	94.5	—1		מלוה לרשם 1962			
ירדים (ס)	135		135	אינדקס 132.6	150		
נ. ובוקן (מ)	217	—1	216	מלוה לרשם 1963			
כפרדין (מ)	160	+3.5	157	אינדקס 132.6	217.3		
מרי אחר (מ)	179			מלוה לרשם 1964			
אגוד — ריט (מ)	120			אינדקס 138.5	156.9	+0.1	
נאית אבים (מ)	82.5	—0.5	83	מלוה לרשם 1965			
נכסים והנלה (מ)	208.5	—1	207.5	אינדקס 110.1	177.1	—0.9	
יאלקי (ס)	128	+4		מלוה לרשם 1966			
				אינדקס 119.7	147.3		

מ פ ה ת: ר"מ — רמלה מכורה; א׳ — מניה א׳; ב׳ — מניה ב׳; ג׳ — מניה ג׳; (ס) — על סם; (מ) — מסיק; מלוה מחוצה — מניה רמלה; ● — מכרים מלבד; ✱ — סנים מלבד.

החברה לניהול קרנות בנאמנות בע"מ

	מחיר יחידה	מחיר עידכון	מחיר שוק
אגוד	209.7	199.8	199.8
אלון	117.3	111.8	111.8
איתן	116.16	—	113.31

הנאמן: בנק הפועלים בע"מ

סגנון סובייטי הודגם בנתניה

שני שחקנים חדשים מבריח המתצוגת התמודדו בקרב חריף ומלא תוכן. לפי: לדרמן

שחור: דוקיק

תחרות הפרגל א׳, נתניה 1972.

1. ד4, ה7; 2. ב—ד3, ב—ב3; 3. ר—ב2, ב6; 4. ר—א3, ב—ד6; 5. ב—ה3, ב—ה5; 6. ר—ב2, ב:ה3; 7. ר:ה3, ד6; 8. ב—ד3, ר—ב2; 9. ב—ה5, ר—ד7; 10. ר—ד1, ר—ה7; 11. ב—ד3, ר—ב2; 12. ר—ב2, ר—ד7; 13. ר—ד1, ר—ה7; 14. ר—ד2, ר—ב2; 15. ר—ב2, ר—ד7; 16. ר—ד1, ר—ה7; 17. ר—ד2, ר—ב2; 18. ר—ב2, ר—ד7; 19. ר—ד1, ר—ה7; 20. ר—ד2, ר—ב2; 21. ר—ב2, ר—ד7; 22. ר—ד1, ר—ה7; 23. ר—ד2, ר—ב2; 24. ר—ב2, ר—ד7; 25. ר—ד1, ר—ה7; 26. ר—ד2, ר—ב2; 27. ר—ב2, ר—ד7; 28. ר—ד1, ר—ה7; 29. ר—ד2, ר—ב2; 30. ר—ב2, ר—ד7; 31. ר—ד1, ר—ה7; 32. ר—ד2, ר—ב2; 33. ר—ב2, ר—ד7; 34. ר—ד1, ר—ה7; 35. ר—ד2, ר—ב2; 36. ר—ב2, ר—ד7; 37. ר—ד1, ר—ה7; 38. ר—ד2, ר—ב2; 39. ר—ב2, ר—ד7; 40. ר—ד1, ר—ה7; 41. ר—ד2, ר—ב2; 42. ר—ב2, ר—ד7; 43. ר—ד1, ר—ה7; 44. ר—ד2, ר—ב2; 45. ר—ב2, ר—ד7; 46. ר—ד1, ר—ה7; 47. ר—ד2, ר—ב2; 48. ר—ב2, ר—ד7; 49. ר—ד1, ר—ה7; 50. ר—ד2, ר—ב2; 51. ר—ב2, ר—ד7; 52. ר—ד1, ר—ה7; 53. ר—ד2, ר—ב2; 54. ר—ב2, ר—ד7; 55. ר—ד1, ר—ה7; 56. ר—ד2, ר—ב2; 57. ר—ב2, ר—ד7; 58. ר—ד1, ר—ה7; 59. ר—ד2, ר—ב2; 60. ר—ב2, ר—ד7; 61. ר—ד1, ר—ה7; 62. ר—ד2, ר—ב2; 63. ר—ב2, ר—ד7; 64. ר—ד1, ר—ה7; 65. ר—ד2, ר—ב2; 66. ר—ב2, ר—ד7; 67. ר—ד1, ר—ה7; 68. ר—ד2, ר—ב2; 69. ר—ב2, ר—ד7; 70. ר—ד1, ר—ה7; 71. ר—ד2, ר—ב2; 72. ר—ב2, ר—ד7; 73. ר—ד1, ר—ה7; 74. ר—ד2, ר—ב2; 75. ר—ב2, ר—ד7; 76. ר—ד1, ר—ה7; 77. ר—ד2, ר—ב2; 78. ר—ב2, ר—ד7; 79. ר—ד1, ר—ה7; 80. ר—ד2, ר—ב2; 81. ר—ב2, ר—ד7; 82. ר—ד1, ר—ה7; 83. ר—ד2, ר—ב2; 84. ר—ב2, ר—ד7; 85. ר—ד1, ר—ה7; 86. ר—ד2, ר—ב2; 87. ר—ב2, ר—ד7; 88. ר—ד1, ר—ה7; 89. ר—ד2, ר—ב2; 90. ר—ב2, ר—ד7; 91. ר—ד1, ר—ה7; 92. ר—ד2, ר—ב2; 93. ר—ב2, ר—ד7; 94. ר—ד1, ר—ה7; 95. ר—ד2, ר—ב2; 96. ר—ב2, ר—ד7; 97. ר—ד1, ר—ה7; 98. ר—ד2, ר—ב2; 99. ר—ב2, ר—ד7; 100. ר—ד1, ר—ה7; 101. ר—ד2, ר—ב2; 102. ר—ב2, ר—ד7; 103. ר—ד1, ר—ה7; 104. ר—ד2, ר—ב2; 105. ר—ב2, ר—ד7; 106. ר—ד1, ר—ה7; 107. ר—ד2, ר—ב2; 108. ר—ב2, ר—ד7; 109. ר—ד1, ר—ה7; 110. ר—ד2, ר—ב2; 111. ר—ב2, ר—ד7; 112. ר—ד1, ר—ה7; 113. ר—ד2, ר—ב2; 114. ר—ב2, ר—ד7; 115. ר—ד1, ר—ה7; 116. ר—ד2, ר—ב2; 117. ר—ב2, ר—ד7; 118. ר—ד1, ר—ה7; 119. ר—ד2, ר—ב2; 120. ר—ב2, ר—ד7; 121. ר—ד1, ר—ה7; 122. ר—ד2, ר—ב2; 123. ר—ב2, ר—ד7; 124. ר—ד1, ר—ה7; 125. ר—ד2, ר—ב2; 126. ר—ב2, ר—ד7; 127. ר—ד1, ר—ה7; 128. ר—ד2, ר—ב2; 129. ר—ב2, ר—ד7; 130. ר—ד1, ר—ה7; 131. ר—ד2, ר—ב2; 132. ר—ב2, ר—ד7; 133. ר—ד1, ר—ה7; 134. ר—ד2, ר—ב2; 135. ר—ב2, ר—ד7; 136. ר—ד1, ר—ה7; 137. ר—ד2, ר—ב2; 138. ר—ב2, ר—ד7; 139. ר—ד1, ר—ה7; 140. ר—ד2, ר—ב2; 141. ר—ב2, ר—ד7; 142. ר—ד1, ר—ה7; 143. ר—ד2, ר—ב2; 144. ר—ב2, ר—ד7; 145. ר—ד1, ר—ה7; 146. ר—ד2, ר—ב2; 147. ר—ב2, ר—ד7; 148. ר—ד1, ר—ה7; 149. ר—ד2, ר—ב2; 150. ר—ב2, ר—ד7; 151. ר—ד1, ר—ה7; 152. ר—ד2, ר—ב2; 153. ר—ב2, ר—ד7; 154. ר—ד1, ר—ה7; 155. ר—ד2, ר—ב2; 156. ר—ב2, ר—ד7; 157. ר—ד1, ר—ה7; 158. ר—ד2, ר—ב2; 159. ר—ב2, ר—ד7; 160. ר—ד1, ר—ה7; 161. ר—ד2, ר—ב2; 162. ר—ב2, ר—ד7; 163. ר—ד1, ר—ה7; 164. ר—ד2, ר—ב2; 165. ר—ב2, ר—ד7; 166. ר—ד1, ר—ה7; 167. ר—ד2, ר—ב2; 168. ר—ב2, ר—ד7; 169. ר—ד1, ר—ה7; 170. ר—ד2, ר—ב2; 171. ר—ב2, ר—ד7; 172. ר—ד1, ר—ה7; 173. ר—ד2, ר—ב2; 174. ר—ב2, ר—ד7; 175. ר—ד1, ר—ה7; 176. ר—ד2, ר—ב2; 177. ר—ב2, ר—ד7; 178. ר—ד1, ר—ה7; 179. ר—ד2, ר—ב2; 180. ר—ב2, ר—ד7; 181. ר—ד1, ר—ה7; 182. ר—ד2, ר—ב2; 183. ר—ב2, ר—ד7; 184. ר—ד1, ר—ה7; 185. ר—ד2, ר—ב2; 186. ר—ב2, ר—ד7; 187. ר—ד1, ר—ה7; 188. ר—ד2, ר—ב2; 189. ר—ב2, ר—ד7; 190. ר—ד1, ר—ה7; 191. ר—ד2, ר—ב2; 192. ר—ב2, ר—ד7; 193. ר—ד1, ר—ה7; 194. ר—ד2, ר—ב2; 195. ר—ב2, ר—ד7; 196. ר—ד1, ר—ה7; 197. ר—ד2, ר—ב2; 198. ר—ב2, ר—ד7; 199. ר—ד1, ר—ה7; 200. ר—ד2, ר—ב2; 201. ר—ב2, ר—ד7; 202. ר—ד1, ר—ה7; 203. ר—ד2, ר—ב2; 204. ר—ב2, ר—ד7; 205. ר—ד1, ר—ה7; 206. ר—ד2, ר—ב2; 207. ר—ב2, ר—ד7; 208. ר—ד1, ר—ה7; 209. ר—ד2, ר—ב2; 210. ר—ב2, ר—ד7; 211. ר—ד1, ר—ה7; 212. ר—ד2, ר—ב2; 213. ר—ב2, ר—ד7; 214. ר—ד1, ר—ה7; 215. ר—ד2, ר—ב2; 216. ר—ב2, ר—ד7; 217. ר—ד1, ר—ה7; 218. ר—ד2, ר—ב2; 219. ר—ב2, ר—ד7; 220. ר—ד1, ר—ה7; 221. ר—ד2, ר—ב2; 222. ר—ב2, ר—ד7; 223. ר—ד1, ר—ה7; 224. ר—ד2, ר—ב2; 225. ר—ב2, ר—ד7; 226. ר—ד1, ר—ה7; 227. ר—ד2, ר—ב2; 228. ר—ב2, ר—ד7; 229. ר—ד1, ר—ה7; 230. ר—ד2, ר—ב2; 231. ר—ב2, ר—ד7; 232. ר—ד1, ר—ה7; 233. ר—ד2, ר—ב2; 234. ר—ב2, ר—ד7; 235. ר—ד1, ר—ה7; 236. ר—ד2, ר—ב2; 237. ר—ב2, ר—ד7; 238. ר—ד1, ר—ה7; 239. ר—ד2, ר—ב2; 240. ר—ב2, ר—ד7; 241. ר—ד1, ר—ה7; 242. ר—ד2, ר—ב2; 243. ר—ב2, ר—ד7; 244. ר—ד1, ר—ה7; 245. ר—ד2, ר—ב2; 246. ר—ב2, ר—ד7; 247. ר—ד1, ר—ה7; 248. ר—ד2, ר—ב2; 249. ר—ב2, ר—ד7; 250. ר—ד1, ר—ה7; 251. ר—ד2, ר—ב2; 252. ר—ב2, ר—ד7; 253. ר—ד1, ר—ה7; 254. ר—ד2, ר—ב2; 255. ר—ב2, ר—ד7; 256. ר—ד1, ר—ה7; 257. ר—ד2, ר—ב2; 258. ר—ב2, ר—ד7; 259. ר—ד1, ר—ה7; 260. ר—ד2, ר—ב2; 261. ר—ב2, ר—ד7; 262. ר—ד1, ר—ה7; 263. ר—ד2, ר—ב2; 264. ר—ב2, ר—ד7; 265. ר—ד1, ר—ה7; 266. ר—ד2, ר—ב2; 267. ר—ב2, ר—ד7; 268. ר—ד1, ר—ה7; 269. ר—ד2, ר—ב2; 270. ר—ב2, ר—ד7; 271. ר—ד1, ר—ה7; 272. ר—ד2, ר—ב2; 273. ר—ב2, ר—ד7; 274. ר—ד1, ר—ה7; 275. ר—ד2, ר—ב2; 276. ר—ב2, ר—ד7; 277. ר—ד1, ר—ה7; 278. ר—ד2, ר—ב2; 279. ר—ב2, ר—ד7; 280. ר—ד1, ר—ה7; 281. ר—ד2, ר—ב2; 282. ר—ב2, ר—ד7; 283. ר—ד1, ר—ה7; 284. ר—ד2, ר—ב2; 285. ר—ב2, ר—ד7; 286. ר—ד1, ר—ה7; 287. ר—ד2, ר—ב2; 288. ר—ב2, ר—ד7; 289. ר—ד1, ר—ה7; 290. ר—ד2, ר—ב2; 291. ר—ב2, ר—ד7; 292. ר—ד1, ר—ה7; 293. ר—ד2, ר—ב2; 294. ר—ב2, ר—ד7; 295. ר—ד1, ר—ה7; 296. ר—ד2, ר—ב2; 297. ר—ב2, ר—ד7; 298. ר—ד1, ר—ה7; 299. ר—ד2, ר—ב2; 300. ר—ב2, ר—ד7; 301. ר—ד1, ר—ה7; 302. ר—ד2, ר—ב2; 303. ר—ב2, ר—ד7; 304. ר—ד1, ר—ה7; 305. ר—ד2, ר—ב2; 306. ר—ב2, ר—ד7; 307. ר—ד1, ר—ה7; 308. ר—ד2, ר—ב2; 309. ר—ב2, ר—ד7; 310. ר—ד1, ר—ה7; 311. ר—ד2, ר—ב2; 312. ר—ב2, ר—ד7; 313. ר—ד1, ר—ה7; 314. ר—ד2, ר—ב2; 315. ר—ב2, ר—ד7; 316. ר—ד1, ר—ה7; 317. ר—ד2, ר—ב2; 318. ר—ב2, ר—ד7; 319. ר—ד1, ר—ה7; 320. ר—ד2, ר—ב2; 321. ר—ב2, ר—ד7; 322. ר—ד1, ר—ה7; 323. ר—ד2, ר—ב2; 324. ר—ב2, ר—ד7; 325. ר—ד1, ר—ה7; 326. ר—ד2, ר—ב2; 327. ר—ב2, ר—ד7; 328. ר—ד1, ר—ה7; 329. ר—ד2, ר—ב2; 330. ר—ב2, ר—ד7; 331. ר—ד1, ר—ה7; 332. ר—ד2, ר—ב2; 333. ר—ב2, ר—ד7; 334. ר—ד1, ר—ה7; 335. ר—ד2, ר—ב2; 336. ר—ב2, ר—ד7; 337. ר—ד1, ר—ה7; 338. ר—ד2, ר—ב2; 339. ר—ב2, ר—ד7; 340. ר—ד1, ר—ה7; 341. ר—ד2, ר—ב2; 342. ר—ב2, ר—ד7; 343. ר—ד1, ר—ה7; 344. ר—ד2, ר—ב2; 345. ר—ב2, ר—ד7; 346. ר—ד1, ר—ה7; 347. ר—ד2, ר—ב2; 348. ר—ב2, ר—ד7; 349. ר—ד1, ר—ה7; 350. ר—ד2, ר—ב2; 351. ר—ב2, ר—ד7; 352. ר—ד1, ר—ה7; 353. ר—ד2, ר—ב2; 354. ר—ב2, ר—ד7; 355. ר—ד1, ר—ה7; 356. ר—ד2, ר—ב2; 357. ר—ב2, ר—ד7; 358. ר—ד1, ר—ה7; 359. ר—ד2, ר—ב2; 360. ר—ב2, ר—ד7; 361. ר—ד1, ר—ה7; 362. ר—ד2, ר—ב2; 363. ר—ב2, ר—ד7; 364. ר—ד1, ר—ה7; 365. ר—ד2, ר—ב2; 366. ר—ב2, ר—ד7; 367. ר—ד1, ר—ה7; 368. ר—ד2, ר—ב2; 369. ר—ב2, ר—ד7; 370. ר—ד1, ר—ה7; 371. ר—ד2, ר—ב2; 372. ר—ב2, ר—ד7; 373. ר—ד1, ר—ה7; 374. ר—ד2, ר—ב2; 375. ר—ב2, ר—ד7; 376. ר—ד1, ר—ה7; 377. ר—ד2, ר—ב2; 378. ר—ב2, ר—ד7; 379. ר—ד1, ר—ה7; 380. ר—ד2, ר—ב2; 381. ר—ב2, ר—ד7; 382. ר—ד1, ר—ה7; 383. ר—ד2, ר—ב2; 384. ר—ב2, ר—ד7; 385. ר—ד1, ר—ה7; 386. ר—ד2, ר—ב2; 387. ר—ב2, ר—ד7; 388. ר—ד1, ר—ה7; 389. ר—ד2, ר—ב2; 390. ר—ב2, ר—ד7; 391. ר—ד1, ר—ה7; 392. ר—ד2, ר—ב2; 393. ר—ב2, ר—ד7; 394. ר—ד1, ר—ה

PHILCO

זה ממש אוצר

* מכונות כביסה * טלוויזיות * מכונות יבוש
* מדיחי כלים * מזגני אויר תוצרת ארה"ב

פילקו תמיד באיכות עולמית

PHILCO

איטר התעשיה בת-ים, רח' הטולולים 9, טל: 86 01 11

בהרצאה בכנס זכרון לישעיהו פורדר

זנבר: שינוי שער הריבית הפך לשאלה פוליטית

בעתיד יקטן חלקה של הממשלה בשוק ההון

מאת מרדכי צבי,
מפורז הכלכלי של „הארץ"

שערי הריבית לחסכון ולהשקעות במשק נקבעים בצורה מלאכותית, כי אין קנה מידה אובייקטיבי לכך, בהיעדר שוק הון חופשי. הנעגן לכך ששינוי שער הריבית הפך להחלטה פוליטית, הם מצריכה כינוס הממשלה דיונים בפורומים ציבוריים וסיכום של פשרה שאינו עונה לצרכים.

הערכה זו לגבי המצב השורר בשוק ההון הישראלי, עמדה במרכז הרצאתו של נגיד בנק ישראל, מר משה זנבר שנשא אתמול במלאת שנתיים לפטירתו של ד"ר יעקיהו פורדר ז"ל, שהיה יו"ר מועצת המנהלים של בנק לאומי לישראל.

כנס הזכרון נערך במכון למחקר כלכלי ע"ש ד"ר פורדר שליד אוניברסיטת תל-אביב, במעמד אלמנת המנוח, שר האוצר, ראשי הבנקאות הבנקאית ואישי ציבור.

עמדה ישראלית מקורית

נגיד בנק ישראל ציין, כי המשק הישראלי נקט עמדה מקורית לגבי המדיניות בשוק ההון והאוצר; עקב צרכים לאומיים עליונים נקבע, כי כל שוק ההון לסוגיו ארוך וחלק מ־שוק ההון לזמן קצר יהיה מכוון על־ידי הממשלה, שתשיג בדרך זו הקצאת מקורות להגשמת המטרות הנראות בעיניה כחיוניות ביותר מזמן לזמן. נוכח מציאות זו חדלה מערכת שערי הריבית למלא את ייעודה הפיקודי בשוק ההון. אולם בשנים האחרונות גוברת הנטיה להקצות לה שוב תפקיד גדל והולך בהכוונת זרמי הכספים במשק.

שני שוקים מקבילים

הנגיד הביע את דעתו כי בשנים הבאות יקטן חלקה של הממשלה בהכוונת שוק ההון ובסכומו של דבר נגיע ליצירת שני שוקים מקבילים. האחד חופשי לחלוטין, בו ישררו תנאי הרצע וביקוש חופשיים והשני קטן יותר ובשליטתה הבלעדית של הממשלה. השני יספק מקורות מימון בתנאים וולים לאלה שהממשלה תקיבע אותם מוכאים לכך, ובאידך, הממשלה תשלם פחות לאלה שיחוסכו על־ידי רכישת ניירות ערך ממשלתיים ויעודפו הכנסה נמוכה יותר מ־שמעי במחון להשקעתם.

ציונות והחירות מחשבה

את הכנס פתח ד"ר מרפאל מנהלי בליל, ד"ר א. להמן, שהאלה קורים לדמותו של ד"ר פורדר המנוח. הוא ציין, כי היה זה החינוך של הציונות מהימים הם החזון שלה לעתיד. הבחירות המחשבתית והבסחון בקביעת היעדים ובנכונות להגשימם שעיצבו את אישיותו של ד"ר פורדר ועשו את האיש למה שהוא היה: משרת העם, מנהיג במדינה ומניה יסודות במשק.

2 פנתרים מצויידים בבקבוקי מולוטוב נעצרו בירושלים

המשטרה ערכה חיפוש אחר נשק במשרדי הליגה להגנה יהודית

(ע). שני צעירים מארגון הפנתרים השחורים נעצרו אחר לילה ד' בירושלים לאחר שנתגלו בתוך מכונית כשברשותם שני בקבוקי מולוטוב. שלושה פנתרים אחרים שהיו בקרבת המכונית נעצרו אף הם. נודע כי צעירים מעצרים נוספים.

החמישה נעצרו על־ידי סיור משטרתי של הלשכה לתפקידים מיוחדים שהיה בדרכו ברחביה בקרבת משרד הליגה להגנה יהודית והתנצרה חשד־כי היה, בכוונתם, להתנגל למשרד. למעשה זה קרם ריב בין שני קבוצות, כראוה, על רקע אידיאולוגי.

בלילה בו בוצע המעצרים פרצה תיגרה בין הפנתרים לבין שני הלמידי ישיבה אשר הפנתרים סברו כי הם חברי הליגה. השניים הוכו ונוקקו לטיפול רפואי, לאחר מכן נשלחו לבתיהם.

המשטרה עדיכה חיפוש אחר נשק במשרדי הליגה, אולם לא מצאה דבר.

חיים לסקוב זכה בפרס אזרחות טובה

(ע). — החברה הישראלית תעלה על הדרך הנכונה מבחינת הכרת הציבורי כאשר אזרחות־טובה לא תבדיק מסוד כבוד — אמר אתמול מר חיים לסקוב, לאחר שקיבל

חיים לסקוב

את הפרס לאזרחות טובה מטעם מרעון רוזרי מבית ציוני אמריקה בתל־אביב. הפרס ניתן למר לסקוב „על הרמה המוסרית הגבוהה שגילה במילוי תפקיד אזרחי־ציבורי רב".

7 שנות מאסר לילד שהרג ישיש

(ע). ילד בן 13 שהרג אדם בן 72 במהלך ברזל תוך־כדי ביצוע שוד, נידון אתמול בבית המשפט המחוזי בתל־אביב ל־7 שנות מאסר במעון סגור. הילד נשלח על ידי רוכל לשודדו את הישיש אליעזר ויבר־גר, שעבד בחנות התכשיטים עדי ברחוב אלנבי בתל־אביב.

מדד שערי מניות בבורסה תל-אביבית

100 — 31.3.67

	14.6.72	15.6.72
כל המניות	235.52	236.37
כספים וביטוח	184.04	185.22
מסחר	224.92	223.70
תעשיה ומסחר	357.71	358.93
חברות להשקעה	192.27	193.00
חברות נפט	227.88	230.84

תלמידים מהרצועה עברו אתמול ללימודים בסוריה

כל אחד מהם קיבל הקצבת 250 דולר מן הממשל הצבאי

מאת סופר „הארץ"

כ־200 תלמידים מרצועת עזה עברו אתמול ב־13 בצהריים את צומת

האוטובוס מבתין לא הרחק מקוניטרה לסמוהנטים (בעתיד) המביקים מרצועת עזה.

סוריה, לאחר שלא נתקבלו לאוניברסיטאות מצריות.

העוברים הגיעו בשירות אוטובוסים בשעה 12.00 בצהרים בלוויית קציני ממשל צבאי. מאחורי האוטובוס הגיעו שתי משאיות ועליהן המטלטלים שלהם. האוטובוסים נתקבלו בצומת על ידי עקידי הצלב האדום וביצלאומי שבתיוכם בוצעה ההעברה. כל אחד מהם קיבל 250 דולר כהקצבה מהממשל הצבאי, לפי צורך מימון הלימודים.

העבודה בכל המפעלים באזור הדרום תושבת לשעה ביום א'

העילה: התייקרות והעלאת מסים * מאשימים את בן-אהרן

מאת עמוס חדד,
סופר „הארץ"

מרצונות הפועלים בדרום הודיעו בכנס משותף להשכיית ביום א' את העבודה בכל המפעלים באזור, לשעה אחת, ולקיים במעמד זה אסיפות הסברה כמחאה נגד העלאת המסים הפרוגרסיבי וגל התייקרויות.

מזכירי מרצונות הפועלים, מזכירי האיגוד המקצועי ובעיני דוד פוב־די קיימו אתמול כנס אזורי בשדרות, ביזמת מרצונות הפועלים במקום. בכנס דיברו האשמות נגד מזכיר ההסתדרות יצחק בן אהרן, בטענות שעליהם תיערך השביתה.

מבקר ההסתדרות יבדוק שכר טרחה ששולם לפרקליטים במשק הפועלים

מאת סופר „הארץ"

מזכיר ההסתדרות מר יצחק בן אהרן פנה אל מבקר ההסתדרות בבקשה, לערוך בדיקות ביקורת ספרים בכל ענפי המשק ההסתדרותי כדי לבדוק מהו שכר הטירחה המשתלם בשנים האחרונות לעורכי דין פרטיים.

לפני שבועיים מסר מר בן אהרן נתונים על שכר הטירחה שמשלמות חברות ההסתדרותיות לעורכי־דין פרטיים. מתברר, כי הגיעו הודעות מצד פרקליטים ועובדי מדינה, הקובעים כי המספרים שהוגשו פרסמו אינם מלאים, אינם כוללים ואף מטעים את הציבור.

„הממשלה אינה ערוכה להתמודד עם זיהום המים"

קונגרס בינלאומי בנושא זה ייערך בירושלים

מאת סופר „הארץ" בירושלים

הממשלה אינה ערוכה להתמודד עם בעיית זיהום המים. יש לחקים משרד מיוחד לבעיות איכות הסביבה ולצייתה במשאבים כספיים ובסמכויות חוקיות.

מצב ישראל מבחינת זיהום המים הוא הגרוע בעולם — טענו שלי שרם פרופ' הלל שיבל ד"ר גדליה שלף ערב פתיחתו של הקונגרס. הבין־לאומי לחקר זיהום המים, שייערך בירושלים בשבוע הבא.

בסמיכות עובדות בירושלים אמרו שני המדענים כי בישראל מתקבלות תעלומות בנושאי איכות הסביבה ללא נתונים בסיסיים.

תקלות באספקת חשמל ביחידות חיפה ואשדוד

בעקבות תקלות שאירעו בשתי יחידות כח של חברת החשמל ובאשדוד, היו אתמול הפסקות חשמל קצרות במשך כל היום והערב. נמסר כי לקראת הערב ונקנה הופעלה מחדש יחידת הכח באשדוד, אך את היחידה בחיפה ישלימו לתקן רק היום. לפיכך חסר עוד אמש חשמל לשם סיפוק הביקוש הרב לחשמל המגיע לשיאו בימי חמישי בערב. עם תיקון היחידה השניה בתחנת הכח בחיפה במשך היום, תחזור אספקת החשמל לתיקנה.

מחסור במים הורגש אתמול בגצרת עילית

מאת סופר „הארץ" בגצרת

מחסור חמור במים הורגש אתמול בגצרת עילית ובחלקים של העיר בגצרת בשל קלקול במערכת שאיבה של חברת מקורות. בחנויות בגצרת עילית אזלו החלב המשקאות הקלים ותושבים אגרו מים ככל שיכלו. דובר מקורות מר מרדכי יעקובוביץ אמר לסופר „הארץ", כי המחסור נובע מקלקול ציר של אחת מיחידות השאיבה בתל־עדשים.

תגרת המטוסים בלת

יום שישי

ממריאים:

אל על (183) ב־02.00 לאדים אבבה, ניירובי; איירפראנס (193) ב־05.35 ל־פאריס; פ.ו.אי. (811) ב־06.00 לרומא, פאריס, בוסטון; פ.ו.אי. (741) ב־06.50 לפרנקפורט, ניו יורק; פתיפאייר (331) ב־07.30 לציריך; אל על (361) ב־07.50 לאיסטנבול; פ.ו.אי. (841) ב־07.40 לאתונה, רומא, אתר"ב; אל־על (463) ב־08.00 לרומא; אוסטריאן (712) ב־08.25 לחיפה; אוליסמיס (302) ב־08.30 לאתונה; איירפראנס (139) ב־08.40 לאתונה, פאריס; בי.אי.אי. (453) ב־09.20 ללונדון; פ.ו.אי. (801) ב־09.30 לאתונה, פאריס, ניויורק; פי.פי.אי. (205) ב־12.45 לרומא, פונבריאול; אל־על (383) ב־13.00 לציפוסיה; אליסאליה (739) ב־13.00 לרומא; סיפרייר (303) ב־14.30 לציפוסיה; אל על (467) ב־14.45 לפינכן, פאריס; פ.ו.ר.י. (810) ב־16.40 לבוסטון, המזרח הרחוק, אר־צות־הברית; סוויסאייר (337) ב־17.05 לזיריך, ציריך; איירפראנס (194) ב־18.00 למזרח הרחוק.

נוחתים:

פ.ו.אי. (811) ב־04.10 מאתר"ב, הר מזרח הרחוק; איירפראנס (193) ב־04.30 מפרנקפורט, הודו, מהראן; פי.פי.אי. (204) ב־11.30 מקנדה, רומא; אל על (500) ב־11.45 מניויורק; אל על (362) ב־12.30 מאיסטנבול; אליסאליה (738) ב־12.15 מרומא; אל־על (362) ב־12.30 מאיסטנבול; פ.ו.אי. (740) ב־13.25 מ־אתר"ב, פרנקפורט; אל על (252) ב־13.35 מניויורק, פאריס; פ.ו.אי. (888) ב־13.40 מניויורק; סיפרייר (302) ב־13.50 מציריך; אל על (19) ב־14.50 מניויורק, לונדון; אל על (164) ב־15.00 מניירובי, אדים אבבה; פ.ו.אי. (810) ב־15.30 מבוסטון, פאריס, רומא; אל על (384) ב־16.10 מציוסיה; פ.ו.אי. (840) ב־16.20 מאתר"ב, רומא, אתונה; איירפראנס (194) ב־16.40 מפאריס; סוויסאייר (330) ב־17.05 מציריך; בי.אי.אי. (482) ב־19.15 מלונדון; איירפראנס (138) ב־21.10 מפאריס, אתונה; סוויסאייר (338) ב־23.30 מזיר בה.

יום שבת

ממריאים:

פ. ו.א. י. (811) ב־6.00 לרומא, פאר ריס, בוסטון; פ. ו. אי. (741) ב־06.50 לפרנקפורט; ניו יורק; סוויסאייר (331) ב־07.20 לציריך; פ.ו.אי. (833) ב־09.20 לאתונה, ניויורק; בי.אי.אי. (482) ב־09.25 ללונדון; בי.אי.אי.בי. (821) ב־09.45 ללונדון; אליסליה (740) ב־13.00 לרומא; לופטהנזה (677) ב־16.20 לפרנקפורט; פ.ו.אי. (810) ב־16.40 לבוסטון, המזרח הרחוק, אר"ה"ב; בי.אי.אי.בי. (822) ב־18.20 לפאריס.

נוחתים:

פ.ו.אי. (811) ב־04.10 מאתר"ב, הר מזרח הרחוק; בי.אי.אי.בי. (821) ב־00.00 מפאריס; אליסליה (736) ב־12.15 מרומא; פ.ו.אי. (740) ב־13.25 מניו יורק, פרנקפורט; לופטהנזה (674) ב־15.50 מפרנקפורט, מינכן; פ.ו.אי. (810) ב־14.35 מבוסטון, פאריס, רומא; פ.ו.אי. (840) ב־16.30 מאתר"ב, רומא, אתונה; סוויסאייר (330) ב־17.00 מציריך; פ.ו.אי. (800) ב־17.10 מניו יורק, פאריס, אתונה; בי.אי.אי.בי. (322) ב־17.35 מלונדון; בי.אי.אי. (482) ב־18.15 מלונדון; אל על (478) ב־18.20 מפאריס; אל על (480) ב־18.45 מפרנקפורט; אל על (472) ב־20.30 מציריך, ז'נבה; אל על (474) ב־21.20 מאמסטרדם; איירפראנס (139) ב־21.40 מפאריס, רומא; אוסטריאן (711) ב־22.15 מוינה.

יום התלמיד בראשון לציון בסימן 90 שנה ליסודה

יום תלמיד יתקיים היום בגימנסיה ע"ש א. קוליי בראשון לציון, בסימן פתיחת חגיגת 90 שנה לעיר. בגימנסיה לומדים 1,000 תלמידים, שיתפשו את מקום מדריהם. לסיום יערך סימפוזיון על מגמות החינוך בהווה.

עובדי משרד הבטחון ויתרו על שעות הקיץ

(ל). עובדי משרד הבטחון ויתרו על קיצור עבודתם לפי שעות הקיץ, שהתנהגו החל מהיום בשאר משרדי הממשלה, נמסר אתמול בהודעה לעיתונות.

שעות קיץ במשרדי הממשלה קצרות בשעה אחת משעות העבודה הרגילות. החסרון יימשך מהיום עד ערב ראש השנה.

ראש הממשלה בשיחה עם תלמידים בנגב המערבי

(ע). כאשר מעמידים בסימן שאלה את בניית העליה, הדבר חמור יותר כאשר בעיות הפנים חשוף הקשות השמנות בפניה. אם זה פקפוקים חוזרים גם לגבי בתי־ישראל, העניין מראיע ביותר — אמרה ראש הממשלה גבי גולדה מאיר, בפגישה אתמול אחה"צ עם תלמידי הביתות העליונות בבית הספר התיכון האזורי מעלה הבשור המשותף לכל התנועות הקיבוציות, בעת ביקורה במעצבה האחרונה אשר־כל שבנגב המערבי.

סורקיס מונה יו"ר ועדת הבחירות למועצת הרבנות

(). מר מרדכי סורקיס יו"ר ועדת הפנים של הכנסת נבחר אתמול לי־לא התנגדות להיות יו"ר ועדת הבחירות למועצת הרבנות הראשית לישראל. הבחירה נעשתה בישיבתה הראשונה של ועדת הבחירות המורכבת משני נציגי הממשלה, הרב יהודה שלמן ומר אהרן אזן ומשני נציגי הרבנות הראשית הרב אהרן כץ חבר מרכזי אליהו. הישיבה נפתחה על־ידי שר הדתות, ד"ר זרח ורהפטיג, שזימן את חברי הועדה.

יום התלמיד בראשון לציון בסימן 90 שנה ליסודה

יום תלמיד יתקיים היום בגימנסיה ע"ש א. קוליי בראשון לציון, בסימן פתיחת חגיגת 90 שנה לעיר. בגימנסיה לומדים 1,000 תלמידים, שיתפשו את מקום מדריהם. לסיום יערך סימפוזיון על מגמות החינוך בהווה.

עובדי משרד הבטחון ויתרו על שעות הקיץ

(ל). עובדי משרד הבטחון ויתרו על קיצור עבודתם לפי שעות הקיץ, שהתנהגו החל מהיום בשאר משרדי הממשלה, נמסר אתמול בהודעה לעיתונות.

שעות קיץ במשרדי הממשלה קצרות בשעה אחת משעות העבודה הרגילות. החסרון יימשך מהיום עד ערב ראש השנה.

ארם

זמן רב חפשו מהנדסי "אירם" את המקום הראוי והמתאים להקמת שכונת וילות יוקרה, באזור שקט ותרבותי, קרוב לתל-אביב וסמוך למרכז עירוני.

"אחוזות" — שמה של השכונה החדשה — נמצאה במקום המתאים ביותר. היא מוקמת בכניסה לרעננה מכיוון הרצליה.

מחשבה ודמיון רב השקיעו החברה ואדריכליה בתכנון הפונקציונלי של הוילות המרווחות.

וילה ב-3 מפלסים. 5—4 חדרי שינה מרווחים. גלריה. סלון ענק (מעל 45 ממ"ר). חדר אוכל, וכל אותן פינות חשובות ההופכות את החיים לנעימים.

אירם

מהנדסים בע"מ

יהודה המכבי 49 תל-אביב. טלפונים: 444567-259666

קיטנות תל־שלום

לנוער ישראלי ולנוער אמריקאי
בהנהלת דן פרושר, ארה"ב

EDUCATIONAL AND RECREATIONAL ASSOC.

מציגות בארץ: אינטרנציונל נסיעות ותיירות בע"מ

שני מחזורים בפנימיות באוירה דתית-מסורתית

ניתן לבחור בקיטנה במקומות:

א. אהלו, על שפת הכנרת
בתאריכים: 24.7—10.7 או 22.8—6.8

ב. אפעל, באיזור רמת־גן
בתאריכים: 10.7—6.8

מתקבלים ילדים ובני נוער בגילים 16-12

פרטים והרשמה: תל־אביב: „אינטרנציונל", הרצל 10, טל. 54541
ירושלים: חנות בצלי „נהר", בן־יהודה 7, טל. 231825
בשעות הערב: טל. 38943

פרספקט ישלח לכל דורש.

מנצח זובין מהטה

גון ויקרס טנור • איבון מינטון מצו סופרנו

שמשון ודלילה מאת סן סאנס

בימוי: קרלו מאסטרינגי — עיצוב במה: ארנון אדר

חזיון אופראי ענק במסגרת הפסטיבל הישראלי

עם

גון ויקרס — שמשון
איבון מינטון — דלילה
נורמן ביילי — הכהן הגדול
בוריס כרמלי — העברי הזקן
ווילי הפרנס — אבימלך
טיבור הרדן, בנו שוורץ — פלישתים

150 אנשי מקהלה
50 רקדני באלט
100 סטטיסטים

בהדרכת יוסף פרידלנד
בהדרכת ליה שוברט

הצגת גאלה

קיסריה — האמפיתיאטרון הרומי יום ראשון, 16 ביולי 1972, בשעה 8.30 בערב.
מכירת הכרטיסים תחל ביום ראשון 18 ביוני 72.
תל-אביב — קופת התזמורת, היכל התרבות בשעות 10—13, 16—18.
חיפה — משרדי התזמורת, בית הקרנות.
ירושלים — במשרד כהנא.

תחבורה מובטחת

התזמורת הפילהרמונית הישראלית

פרויקט ילין

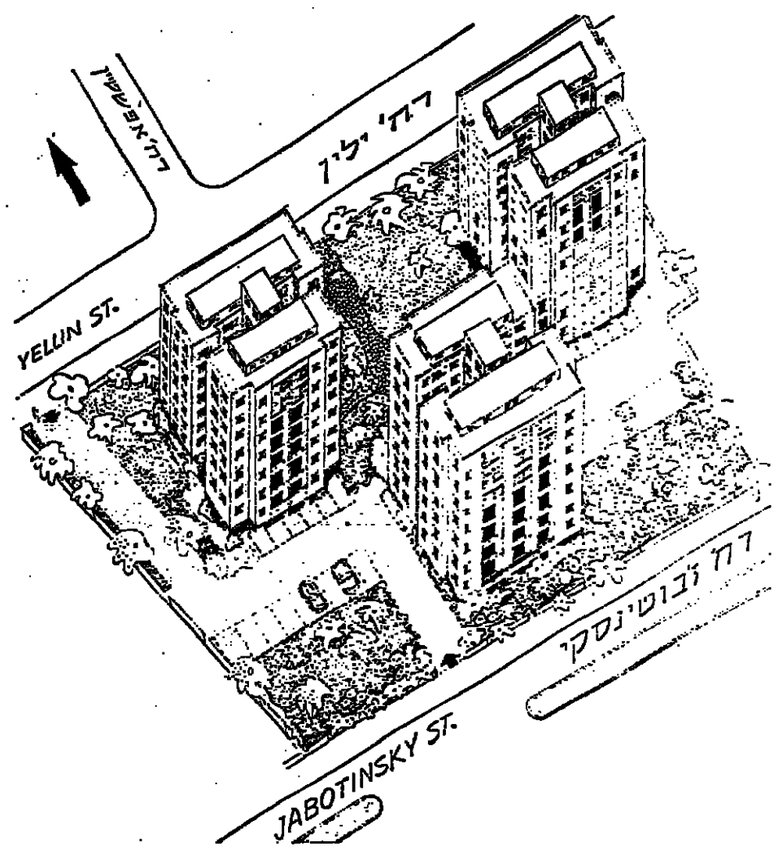

בצפון תל-אביב, בין הרחובות ז'בוטינסקי - ילין, ברובע מגורים אקסקלוסיבי, מוקמים 3 בניינים בני 7 קומות מעל העמודים ודירות גג (פנטהאוז), בעלי צביון ותכנון ארכיטקטוני מודרני.

למכירה דירות מרווחות בגדלים שונים, החל מ-2½ ועד 6 חדרים.

תל-רון — קבלנים ובונים בע"מ

שמואל בראון — חברה להשקעות ומימון בע"מ

המשרד: תל-אביב, ז'בוטינסקי 132 פינת ה' אייר 36, טל. 259193, 441253

هكذا من الأصل

هكذا من الأصل

דיון על 2 העלאות מחירים

4 עקרונות בהשקפת העולם של בר־לב

בכנסת

מאת יהושע טירה

מאת יהושע טירה

עניין עליית המחירים עלה אתמול לדיון במליאת הכנסת בשתי הצעות לסדר היום. אחת של מר א. לבנ־בראון (רק"ח) שהתריע נגד ההע־לאת הצפויה של מחירי החשמל; וד־שנית של מר ש. מיקוניס (מק"י), שהזהיר מפני תוצאות גל התתיקרו־יות החדש. שתי ההצעות הועברו לדיון בוועדה — הראשונה לוועדת הכספים והשניה אף היא כראוי ל־וועדת הכספים.

בהסבירו את הצעתו לסדר היום הסתמך מר לבנבראון על החלטת ועדת המחירים הציבורית להעלות את תעריפי החשמל ב־5 אחוז על כל סוגי הצריכה.

דברי תשובה השמיע מר י. קרגמן יו"ר ועדת הכספים, בשם שר הפי־תוח שובבאד ממנו לבוא אתמול מ־טעמי בריאות. מר קרגמן אמר כי ועדת הכספים של הכנסת עומדת ממילא לדון בענין העלאת תעריפי החשמל ולכן הציע להעביר את ה־בושא לוועדה.

מר ש. מיקוניס אמר בנמקו את הצעתו לסדר היום כי הוא בא לחו־ציק את הכנסת, את הממשלה ואת הציבור נגד „מחול השדים של עליית מחירים הגוברת והולכת".

בדברי תשובתו אמר שר המסחר והתעשיה מר חיים בר־לב, כי ה־יזיעות בעתונות על גל התתיקרו־יות החדש הן מופרזות. בשליש הרא־שון של השנה עלה מדד המחירים לצרכן בקצב של אחוז אחד לחודש בממוצע.

מר בר־לב ההיר שאם יימשכו ה־לחצים האינפלציוניים האמצעים ש־נקטו עד עכשיו לא יספיקו, יהיה צורך בנקיטת אמצעים חריפים יותר ומכאיבים יותר. „אני מקווה שלא יהיה צורך בכך", סיים מר בר־לב.

*

למר חיים בר־לב היתה אתמול הזדמנות נוספת להופיע בפני מלו־את הכנסת — במסגרת תשובה ל־מתוכחים בדיון על תקציב משרדו. וכאן ניצל את ההזדמנות כדי להש־מיע את השקפת העולם הסוציאלית שלו — בתשובה לשאלות שנשאל בעת הוויכוח. מר בר־לב אמר כי השקפת העולם והתבחינה שלו מתמ־קדת בארבע נקודות:

ראשית, המדינה חייבת לוות חו־דמניות שוות לכולם — הדמנות בחינוך, בהשכלה, בעבודה. שנית — חובת החברה שלנו לשאוף לשוי־ון רמת החיים של האוכלוסיה.

העקרון השלישי: יחס האדם לע־בודה. „אנו חייבים להביע לחברה, שבה תהיה העבודה לחוות חובה שאדם מקבל על עצמו בהתנדבות, שהוא מבין אותה כדבר טובן מאליו, שהוא מסגל אותה לעצמו כסבע שני.

העקרון הרביעי של מר בר־לב הוא, שיש לקיים חברה חופשית בה יהיה מקום ליחמת יצירה פרטית וליזמת יצירה כללית.

בסיום אישרה הכנסת ברוב קו־לות את תקציב משרד המסחר וה־תעשיה.

מהיום הקלות בעוצר ברצועת עזה

מאת פוטר „הארץ"

ברצועת עזה

הקלות נוספות בשעות העוצר ב־רצועת עזה בכנסות הבוקר לוועקפו. בכל המועצות המקומיות שבצפון הרצועה ייכנס העוצר לוועקפו הזול משעה 10 בלילה ועד 3 לפנות בוקר במקום משעה 8 בערב ועד 3.

במחנה שאטי ייכנס העוצר ל־ועקפו הזול מחצות ועד שעה 3 לפנות בוקר, במקום משעה 10 ב־לילה ועד שעה 3, כן חלה הקלה ב־עוצר בשטחים בגויים בסביבות רפיח. העוצר יהיה בוועקפו מחצות עד שעה 3 לפנות בוקר.

ההקלות באו בעקבות ביקורו של שר הבטחון באזור בראשית ה־שבוע.

בעיית זיהום ממפעלים לייצור חומר נפץ נידונו בכנס בינלאומי לבעיות זיהום הסביבה

(ע.). בעיות הזיהום ממפעלים ל־יצור חומר נפץ — תוארו אתמול על־ידי כימאי בכיר מהתעשיה הצבאית בכנס בינלאומי הראשון לפתרונות הנדסיים ומדעיים של בעיות זיהום הסביבה הנערך בתל־אביב.

כן נדונו בכנס בעיות אקו־פולי־סיות הקשורות באיכות הסביבה.

גדנ"עי טבע בכיגרת

(ע.). נער בן 16, גדנ"עי, מקרית אליעזר בחיפה, סבע אתמול אחוריב בכיגרת. הנער הגיע במסגרת ה־גדנ"ע לבילוי סוף שבוע בחוף אילי־גות, יחד עם 60 תלמידים בית ספר תיכון בחיפה בלווייתן 10 מדריכים.

להנהלת

„יד ושם"

ירושלים

קבלו את הערכתנו בעד העזרה שהוגשה למשמרות שקיימו עשר יממות שמורים ברחבת "יד ושם" כהזדהות עם אסירי ציון בברית המועצות.

על ההדרכה והסיוע נתונה תודתנו העמוקה

המועצה הצבורית למען יהודי ברית המועצות

התאחדות עולי ברית המועצות

לחובבי הצילום!

פיתוח "אגפא" שקופיות וסופר 8

תוך יום אחד

- פוטו רפלקס רחוב אלנבי 68 ת"א

משרד התחבורה

הודעות אגף הרישוי

נהגים מקצועיים - שימו לב

קורסים לעזרה ראשונה

הנהלת אגף הרישוי, שבמסגרת התחבורה מכירה בזה לנהגים ברכב ציבורי, כולל אוטובוסים פרטיים, מוניות, רכב המשמש לסיור וטיול ורכב מסחרי ממקלו הכולל מעל 4,000 ק"ג, ושמותר להסיע בו נוסעים, כי עליהם לסיים קורס לעזרה ראשונה, אם טרם עכו את זאת

יצוין כי לא יחודשי רשיונות נהיגה לנהגים, כאמור לעיל, אבל אין בדם אישור מאת מגן דוד אדום על סיום קורס לעזרה ראשונה.

להלן רשימת סניפי מגן דוד אדום בהם אפשר להרשם לקורס: —

סניפי מד"א ומועדי הרשמה לקורסים

העיר	רחוב	מתי	
1. ירושלים	רח' מ"ג 7, רוממה	א עד ה'	משעה 10.00 עד 12.00
			ומשעה 17.00 עד 18.00
		ו'	משעה 09.00 עד 12.00
2. אילת	ליד כיכר אכ	א' עד ו'	בשעות הבוקר
3. אשדוד	רח' הראשונים	א' עד ו'	משעה 13.00 עד 16.00
4. אשקלון	רח' התחיה, פינת דרך הנחשון (ליד כיכר אכ)	א' ו—ד'	משעה 08.00 עד 12.00
			ומשעה 15.00 עד 18.00
5. באר־שבע	רח' ביאליק 40, מכי' ב'	א עד ה'	משעה 09.00 עד 11.00
		א'	משעה 18.00 עד 20.00
6. בית־שמש	בנין מד"א א'	א' עד ו'	משעה 08.00 עד 12.00
7. הרצליה	בנין מד"א	א' עד ו'	משעה 08.00 עד 12.00
8. חדרה	גבעת בילו	א עד ה'	משעה 08.00 עד 22.00
9. חיפה	רח' סירקין 31	א' ו—ה'	משעה 10.00 עד 12.00
10. טבריה	ליד בנין התחתדרות	א עד ה'	משעה 14.00 עד 16.00
11. לוד	רח' גרזובל 14	א' עד ו'	משעה 10.00 עד 12.00
12. מעלות	מד"א מעלות	א עד ה'	משעה 08.00 עד 18.00
13. נצרת	נצרת עילית, בנין מד"א	א' עד ו'	משעה 09.00 עד 13.00
14. נתניה	רח' דיזנגוף	א' עד ו'	משעה 08.00 עד 19.00
15. עכו	רח' גדיאמי 2	א עד ה'	משעה 08.00 עד 17.00
		ג'	משעה 18.00 עד 20.00
16. עפולה	מכרזי חב' בטח ציון	א', ד', ה'	משעה 16.00 עד 18.00
	רח' הנשיא בנין כס הכנסת		
17. פתח־תקוה	רח' דיזנסינסקי	א' ו—ד'	משעה 08.00 עד 16.00
		א'	משעה 18.00 עד 20.00
18 קרית־גת	ליד בנין המשטרה	א' עד ה'	משעה 16.00 עד 18.30
19 קרית־שמונה	ליד בנין המשטרה	א' עד ה'	משעה 07.00 עד 15.00
		א' ו—ד'	משעה 17.00 עד 20.00
20. ראשון־לציון	רח' רוטשילד 7	ב', ג', ה'	משעה 18.00 עד 20.00
21. רחובות	רח' הרצל 129	ב' ו—ד'	משעה 10.00 עד 12.00
		א'	משעה 18.00 עד 20.00
22. רמלה	רח' הגי מס 3	א' עד ו'	משעה 10.00 עד 12.00
23. רמת־גן	רח' הגלגל 38	א' עד ו'	משעה 09.00 עד 12.00
		א עד ה'	משעה 16.00 עד 18.00
24. תל־אביב	רח' כוארה 13	א' עד ו'	משעה 09.00 עד 13.00
		א' ו—ד'	משעה 19.00 עד 20.00

הנהגים כאמור לעיל מתבקשים, לטובתם הם, להרשם לקורסים בתקדם ולהצטייד באישורים מאת מגן דוד אדום המעידים על סיום הקורס.

יהודה איזנשטרק

המנהל על יחסי ציבור

של אגף הרישוי

האחים ישראל ואליהו סחרוב נאבקים זה בזה על השליטה בתעשיית עץ לבוד

הרקע לסכסוך: נסיון לרכישת לבידי אשקלון על־ידי אליהו

מאת יגאל לביא,

סופרו הכלכלי של „הארץ"

מרצת המנהלים של תעל (תע־שית עץ לבוד) החליטה ביום א' לקבל את התפטרותו של המנהל הכללי מר אליהו סחרוב ולבחור במקומו את אחיו ישראל סחרוב.

הודעה על כך נמסרה בשם החברה לגורמים שונים, בהם ייצג מר אליהו סחרוב את תעל, אולם עד למסירת ההודעה לא נמסרה כל הודעה לגבי־סה הון־אביבית, שבה רשומות מ־ניות תעל.

אליהו שולח מכתב נגדי

בתגובה על כך הודיע מר אליהו סחרוב במכתב ששלח לחברי מרצת המנהלים וכן לאותם הגורמים, כי ההחלטה לא היתה חוקית מכיוון ש־הוא לא הודיע בכתב על התפטרותו וכמו כן הדיון על החלטת המנהל לא היה בסדר היום.

מר אליהו סחרוב הוא מיזמי מפעל תעל בקיבוץ משמרות ומשמש מנהל הכללי המשותף (יחד עמו משמש גם ציג קיבוץ משמרות כמנהל). מזה 24 שנים. למר אליהו סחרוב 8% ממניות המפעל, למר ישראל סחרוב 10%, למר יוסף בוקסבום 17%, לקבוצת משמרות ולאיחוד הקבוצות והקיבוצים 33% הזיתרה בידי הציבור. לפני כשבועיים נודע, לחברי מרצת המנהלים של תעל כי מר אליהו סחרוב מנהל מו"מים עם קרנדון טוד על רכישת מחצית המפעל לבידי אשקלון. מפעל זה סבל עד שנת 1968 תפסדים כבדים, אולם מאז הוא מכסה את עצמו ואף צמצם את מספר עוב־דיו ב־25%. אולם, הפסדיו מן העבר מהווים יתרון למפעל, שיש לו עודפי רווחים, ולכן גם מפעל עץ לבוד ניהל עד לפני זמן קצר מו"מים על רכישתו.

התברר, שראשי מר וניתו כי מר סחרוב מצא את תעל במו"מים, למרות שזון לדבריהם הון לדבריו, לא נתן להם כל סיבה לחשוב זאת. ראשי תעל נמנעו מניהול מו"מים זה.

מנהלי מרצת המנהלים

לדברי חברי מרצת המנהלים, ש־הצביעו נגד החלטתו של אליהו סח־רוב בפניו ישראל, הודיע להם אליהו סחרוב כי הוא עומד לקנות את לבידי אשקלון ולכן החליט לפרוש מניהול תעל. לדבריהם זמא העמיד אותם לפני ברירה כי עליהם למצוא לו מחליף תוך ימים ספורים.

הם ציינו כי לא התנגדו לבקשתו כיחון שבמשך הזמן היו ביניו לבינם חיכוכים לא מעטים על דרך הניהול וכי הם הודיעו לו כמה פעמים כי לא ניתן להמשיך אם לא ישנה את שיטת הניהול.

מכיוון שכך הם הגלו בישיבה ביום ראשון את הדעה על התפטרותו, ולדבריהם לא התנגד איש מהנוכחים להחלטה למנות את ישראל סחרוב במקום אליהו, כולל החליפים של אליהו סחרוב ויוסף בוקסבום שהם עצמם לא נכחו בישיבה.

אליהו: דברי פרסום

בתגובה לכך מסר מר אליהו סח־רוב לסופר „הארץ" כי סילמו את דבריו בטרצת המנהלים והבהיר הוא שבסוד היתה הודעה שלו כי הוא שוקל התפטרות בגלל משבר אישי ביחסים בינו לבין יתר חברי ההנהלה. אולם, אומר מר אליהו סחרוב הוא לא הגיש התפטרות בכתב והצביעו על החלטתו בהיעדרו וב־היעדרו של מר בוקסבום.

מר אליהו סחרוב טען כי אותו ישראל ניסה לבוא לטול את המפעל יום יומיים אולם חזל משראה, כי אליהו איתן בדעתו להחליט להחליטה הלא חוקית לדבריו. מר ישראל סח־רוב הודיע שלא לעשות, בגלל הרקע האישי.

יו"ר מרצת המנהלים של תעל, מר מרדכי שלמון, הסכים לומר רק כי החלטה היתה חוקית ושל כך יעיד פרוטוקול.

בתגובה לדברי מר אליהו סחרוב אמר, כי אם הוא לא יקבל את ההחל־טה יפגל בשמם עדיד. הוא אמר כי בשבוע הבא ותבטם שוב מרצת המנהלים לדון בתסבוכת שנוצרה. בתשובה לשאלה אמרה אמר כי ל־תעל אין כל ענין בלבידי אשקלון ואין לה כל כוונה להשקיע ברכישת תעל.

כושר ניהול מעולה

חוגים כלכליים מציינים, כי מר סחרוב יודע בכושר ניהול מעולה. לזכותו יש לזקוף רבות מהצלחת תעל. הם חברו תמיהה על העובדה שמיומיים כאלה בנשים בחברה צב־ריון הנמנים בלי שמרצת המנהלים תטרח להודיע עליהם בבודאה לגידות ערך המרצת את הציבור המחזיק בשליש בקרוב מסגרת המפעל.

משפט הרוצח היפאני ייפתח בשבוע הבא

צפוי לדין מוות ✶ בהרכב בית־הדין הצבאי ייכללו שני משפטנים

מאת אבי ולינטין,

סופר „הארץ"

הרוצח היפאני אוקאמוטו צפוי ל־עונש מוות במשפטו שיחל כבראה בשבוע הבא בבית דין צבאי. הוא יואשם על פי סעיף 58 של הקונות ההגנה (שעת חרום) 1945, המאפשר הטלת עונש מוות.

תקנה 13 קובעת כי בית־המשפט הצבאי יורכב משלושה אנשים ש־יקבלו את כתב המינוי שלהם בפקו־דה ואחומה על ידי הרמטכל.

ב־19 בינואר 1970 פסק לראשונה מאז מלחמת ששת הימים בית־דין צבאי עונש מוות על שני תבלנים שהואשמו ברצח שני תושבים־משכם. גזר הדין הומתק עד באותו יום למאסר עולם.

נודע כי במשפטו הוא נכללו ב־הרכב בית־המשפט שני משפטנים, עובדה המאפשרת להטיל גזר דין מוות. שבועות מספר לאחר מקרה זה, ניתנה הוראה לכלול שני מש־פטנים בהרכב בתי־דין במשפטי מחבלים.

על אוקאמוטו יגן עו"ד יעקב הנ־לר, שקיבל על עצמו את התפקיד בעקבות פניה מלשכת עורכי הדין. עו"ד הגלר נפגש כבר עם אנשי שב־ו"ח יפאן בישראל בקשר למש־פטו של הרוצח. נודע כי לפני זמן ביקש אוקאמוטו שיאפשרו לו לזר־שם ביפאן כדי שיהיה צפוי לעונש מוות. המוכיר הראשון בשגרירות יפאן בתל־אביב סירב אתמול להגיב על ידיעה זו. לדבריו אף לא ידע כי אוקאמוטו יואשם על פי סעיף זה ושהוא צפוי לעונש מוות. הוא הודה עבור המידע החדש ואמר כי הוא מתקשה לתת תשובה בהקשר זה.

מאיימים בצעדים משפטיים נגד ראש סיעת מפ"ם בהסתדרות

מאת סופר „הארץ"

אזהרה על נקיטת צעדים משפ־טיים נגד ראש סיעת מפ"ם בהסתד־רות מר אהרון אפרת שלח עו"ד בן־ישראל על דבריו שפורסמו ב־„הארץ", כי „אין שום הצדקה שזו־מיה תגן על עורכי דין פושעי העוד מאנשים נפגעים ואומללים".

מר בן־ישראל שלח לעני שבוע הודעה למר אפרת כי אם תוך שבוע לא יתנצל על דבריו יפנה למשטרה ויגיש נגדו תביעה משפטית. נודע כי גם עורכי דין נוספים מעיינים בהגשת תביעה נגד מר אפרת על דבריו.

עשרות צעירים פרצו לחנות ארוס בירושלים

התכוננו להשמיד את כל הסחורה ✶ נהדפו על־ידי המשטרה ✶ הרב בלוי הוזהר בכוח ✶ הרב שיינברגר: איימו לרצות אותי ✶ יתכן שתנועת בני עקיבא תצטרף למאבק החרדים

מאת גרשון אלון,

סופר „הארץ" בירושלים

עשרות צעירים חרדים פרצו אתמול לפנות ערב לבוטיק המין „ארוס" ברחוב יגאי בירושלים.

מר שכטר מועד להנגת קודשי ישראל מסר כי, החלט לבצע את הפריצה לאחר שנודע לה כי בעל הבוטיק חזר בו מהחלטתו והקדמה, ואינו מוכן לסגור את הנעלה. לדבריו, פרצו בית דיפתי, אולם עד מהרה הגיע כח משטרה שהרחיק אותם מ־הבנין. רק ממחיג נמרי קרוא הרב עמרם בלוי סידב לעזוב את הנעלה והרחיק בכח.

מוכיר הנדה הנרדית הרב שייב־ברגר מסר: הנרדים שביצעו את המעלה, לא עמדו במשימה. הם נתבקשו להשמיד את כל מכשירי הצוב המיניים, אולם לדבריהם לא היה סיפק בידיהם לבצע זאת „כיון שמיד הגיעה המשטרה".

הרב שיינברגר גילה כי קיבל אות־מל שלושה אימומים טלפוניים ב־נדרש להודיע לאנשיו להפסיק את הפעילות נגד „ארוס" כיון שאחרת יצאחנו.

בן גילה כי הנוגע בני עקיבא הוד־קשר אל הנדה הנרדית הנדיע כי חבריו מוכנים לסייע לחרדים במל־חמתם נגד „ארוס".

חברי כפר בינת שברמת הגולן עברו אתמול מהבתים הארעיים של־הם למחנה הישן של הקבוץ גאות הגולן.

מאסר ששה חודשים על נסיון לגבות כספים תוך איומים

מאת אבי ולינטין

סופר „הארץ" לענייני משטרה

ששה חודשי מאסר בפועל ו־שנה וחצי מאסר על תנאי, גזר שופט בית משפט השלום, בוריס רפפורט, על אליעזר סוקניק. ש־נמצא אשם באיומים לצורך גבית כספים עבור אליהו אפרתי.

משה שלמה, מנהל ובעל המניות של חברת „שאם שיווק והפצה בע"מ", שהוגדרה כפגשת רגל על ידי בית המשפט, הוזמן במשטרה כי ב־22 בנובמבר 1971 ביקרו בבי־תו סוקניק ואפרתי במטרה לגבות חובו של האחרון.

הנאשמים באו לדירת משה שלמה בנבעתיים ובצורה אלימה וחקפנית דרשו ממנו לפרוע את חובו של אפרתי. סוקניק, בעל עבר פלילי, איים על שלמה ואמר לו כי הוא מכיר שיטות שבעורתן ישתכנע של־מה לשלם את חובו. הוא המיל סרוד ופוחד על הנוכחים ואיים ב־נק לגופו ולרכושו של שלמה. ה־מתלונן הסביר לבאים כי עליהם להמתין להחלטת כוגס הנכסים.

השופט: מעשי פחיזות

בהחלטתו קובע השופט רפפורט: „בגיית כספים תחת לחץ ואיומים אינה אלא פחיזה ולכך יש לשים קץ. הבריונים למיניהם, שבהיו־ל־עצמם מקצוע קשה זה, חייבים לדעת שמלבד הקושי שמובה במקצוע גם סכנה מוחשית מאד שימצאו עצמם בבית הסוהר לתקופה ארוכה".

אליהו אפרתי שיוצג במשפט על ידי עו"ד אורי וגמן, נידון לחודש מאסר בפועל וחצי שנה מאסר על תנאי. השופט רפפורט קבע כי פסק לאפרתי חודש מאסר בגלל של־נאשם אין כל הרשעות קודמות.

עו"ד אליהו קוד המייצג את סוקניק, יצרע־על גזר הדין. הנאש־מים שוחררו בערבות לביתו ה־ערעורים.

בעלי חזות איסיאתית עוררו חשד בלוד

(ע). שני ערבים ו־4 אנשים בע־לי חזות פנים אסיאתית, עוררו ביום ד' בערב חשד אצל אחדים מבאי נמל התעופה לוד וזם פנו למשטרה והודיעו על הימצאותם של האנשים הללו בבית הנתיבות.

המודיעים סברו כי הארבעה הם יפאנים, אולם בחקירת המשטרה נתברר כי אינם אלא סינים תמי־מים, המועסקים בבתי קפה בעזרת ירושלים בבישול אוכל סיני.

הנהלת העיריה בתל־אביב משוה החלטה על תורנות מנהלים

מאת יחזקיה ויקלר,

כתבת „הארץ" בתל־אביב

הנהלת עיריית תל־אביב משוה למעלה מחצי שנה ביצוע החלטתה בדבר קביעת תורנויות מנהלים ב־עיריה אחרי שעות העבודה, למתן שירות הנורה במקרים דחופים. נר־דע, כי אי ביצוע ההחלטה מעמק בהעדר תקציב למטרה זו.

את ההצעה העלה לפני למעלה מ־חצי שנה מ"מ ראש העיריה אריאל שמיעה. הוא הציע כמו כן לקיים שיחות במרכזיות המלפונים גם אח־רי השעה 7. כיום הבתוקר לעיריה אחרי השעה 7 בערב מקבל תשובה מפורשת כי אינו יודע מספרי טלפו־נים של ממנלים וראשי אגפים ואינו יכול להעביר אליהם שיחות גם אם הם נמצאים בחדריהם בשעות הערב.

בעל ההצעה סירב להגיב. על ה־סוגיה בביצוע החלטתה של הנעמ־לה. על רקע היחסים המתוחים בינו לבין ראש העיריה יהושע רבינוביץ

מכבדים שהב זה, מבלי לבקש ב־פרוד למרשמה. מעבלי הבנים זה־מאמר של העיריה מקיימים תורנות גם אחר שעות העבודה, אולם ב־שתה אחרונה של מעילותה עיר־ניה אי אפשר לקבל עזרה בדיק המקומלת. למעשה קיים ניתוק בין הנורנים לעיריה מעבר העבודה ב־שעות אחר הצהרים ועד לכניסת עם חידוש העבודה בעיריה.

גלון אישום ראשון על כשלון בניהול יוגש בקרוב

זאת גילה אמש המשנה ליועץ המשפטי של הממשלה

מאת סופר „הארץ"

גלון אישום ראשון על כשלון בטיפול עסקי יוגש הוך בכה שבו־עות — מסר אמש מר ז. שד, המשנה ליועץ המשפטי לממשלה, בדיון על שיקום מפעלים שנצרך בשנים המרכזו הישראלי לניהול תל־אביב.

מר שד מסר כי ועדה מיוחדת עמה הוקם חדש לפירוקים ותשיחת רבל. המבוגה המסתמנת, נדע לטופרן ה־מלכלי של „הארץ", היא להצביע יותר מסכויות לכנס הנכסים, שד־תפקידו לא יסתכם עוד בחיפוש ה־נכסים ופירוקם. הוא יעסוק גם ב־שיקום מפעלים. לבית־המשפט יוש־אר המסכויות המיוחדות בלבד.

מר ז. שד מנין, כי בית המשפט אינו בוף מוגאים המלים על כוונה כפעל או על שיקום, כיון שאין לו יד מחוקי מסיק. מחב אישור שלמנם הנכסים יהיו כלי מקיות ויעצן, מי שיוכל לחזק אם כאלו לשקם מפעל כשל.

כלל ופרט

הגיעו לישראל

מנכ"ל כור, מר מאיר עמית — מר מוראו, שם עשה בעניני הכרה (כ־„אל על").

יצאו מישראל

מר יוסי קלארמן — חבר הנהלת המוכנות וראש עליית הנוער — מהפוב־נרם הסנתר של מ"ל — המרצות ה־ביטאוניות לקהילות ילדים ונוער ב־ורשה (כ„אל על").

אסותא אליעזר

נולדו לו: — ליונה וכן פלאר — בן

פנחיה וניאר הפין — בן

תלמה ומרב בונשטיין — בת

שרות חירתולים הביתה

לפנות לבתי־חולים

אסותא אליעזר

תל־אביב 245215 חיפה 81418

בן־אהרן יציע הנהגת אחון חסימה בבחירות להסתדרות

בן־אהרון

מאת סופר „הארץ"

מוכיר ההסתדרות, מר יצחק בן אהרון, ויתר על תביעתו להעריך ב־שנה הבאה בין הבחירות להסתד־רות לבחירות לכנסת ולרשויות המ־קומיות. המוכ"ל הודיע כי ההפרדה בין הבחירות תתבצע רק בסוף ארבע השנים הבאות לקראת ועידת ההסתדרות ה־13. מר בן אהרון מסר על כך בפורום מיוחד ששמע על הרפורמות הצפויות בהסתדרות.

מר בן אהרון אמר כי לקראת ה־בחירות הקרובות בשנה הבאה תובא הצעת החלטה בדבר אחוז חסימה בדומה לאחוז החסימה הקיים בכ־נסת. הוא סיפן כי יש לבטוע את הנס"ה לפיצול בעקבות ההתנגדות ה־מם הפוליטי למימון הרצאות המפל־גות.

מאסר ששה חודשים על נסיון לגבות כספים תוך איומים

בצער רב אנו מודיעים על פטירתו של

בעלי, אבינו וסבנו היקר

עבודי בר' יחזקאל עזרא ציטיאט ז"ל

ההלויה תצא היום, יום ששי, ד' בתמוז תשל"ב (16.6.72) בשעה 12.00 בצהרים מבית המנוח במושב נווה־ימין מס' 90 בכפר־סבא. אוטובוס מבית המנוח יעמוד לרשות המלוים.

המשפחה המתאבלת

בצער רב אנו מודיעים על פטירתו של

אלזה ולבך ז"ל

ההלויה תצא ביום ראשון ו' תמוז תשל"ב, 18.6.72 בשעה 3.00 אחה"צ מבית החולים אסותא ת"א רח' דיזנגוף 60 לבית העלמין בקרית שאול.

גרהרד ולבך

תל־אביב, 15.6.72

הנהלת בית החולים „אסותא" תל־אביב

וציבור הרופאים

מודיעים בצער רב על פטירתה של האחות הראשית הראשונה במדד

אלזה ולבך

ומשתתפים בצער המשפחה

ההלויה תצא ביום ראשון ו' תמוז תשל"ב (18.6.72) בשעה 3.00 אחה"צ, מבית החולים אסותא ת"א, רח' דיזנגוף 60 לבית העלמין בקרית שאול.

לחברנו

גרהרד ולבך

אנו אתך בצערך על פטירת אחותך האהובה, חברתנו הטובה

אלזה ולבך ז"ל

מכשורות:

אילון, אפשטיין, דריאל ליכט, כנוביץ, רהפלד, סגל.

בצער רב אנו מודיעים על פטירת בעלי וקרובנו היקר

ד"ר ניסים מנשה

מפלורדיה בלגיה

ההלויה תתקיים היום, יום שישי, ד' בתמוז תשל"ב 16.6.72 בשעה 12 בצהרים בבית העלמין בהלון.

אוטובוס מיוחד יצא בשעה 11.15 מרחוב יהמכבל 8 ת"א.

אשתו וקרובי המשפחה

בצער רב אנו מודיעים על פטירתו של

בעלי יקר ואחי היקר באדם

יצחק וינטרוב ז"ל

ההלויה תצא היום, יום ו' ד' תמוז תשל"ב 16.6.72 בשעה 11 מבית ההלויות העירוני רח' דשנה 5 ת"א, לבית העלמי בחולון.

אוטובוס יעמוד לרשות המלוים.

המשפחה המתאבלת

לנפתלי סנדיק

קבל את השתתפותנו הכנה בצערך במות עליך

אביך ז"ל

אבנעל חברה להפצה בע"מ

ההנהלה

לחברת דלק ולמשפחה

משתתפים באבלכם על פטירתו של

שרגא גורן ז"ל

פחמס תעשית מתכת עין־החורש.

לחברנו

יוסף סלמן

ובני משפחתו

תנחומים בבות

אביך ז"ל

הנהלת קואופרטיב „דן"

החברים והעובדים

לגורי ומרגי יעקובס

משתתפים באבלכם הכבד במות

אמכם ז"ל

ראש אגף המודיעין וקציניו

לפרלמוטר שמואל

קבל נא את תנחומינו במות

אמך ז"ל

ההנהלה וחבר העובדים

במשרד ראש הממשלה

למר יהושע פלידל

משתתפים בצערך על מות אמך

חנה ז"ל

הנהלת אורט ישראל

וחבריך לעבודה

למשפחת ברוך רון

אתכם באבלכם הכבד במות בתכם

דורית ז"ל

חברת פזכים בע"מ

ארגון הסגל האקדמי בטכניון

אבל על מותה ללא עת של

דורית רון ז"ל

ומשתתף בצער המשפחה

ארגון סוחרים ובעלי תחנות דלק בישראל

משתתף בצערם ובינונם הרב של

מר שלמה רון

מוותיקי וראשוני הארגון

ומר ברוך רון

חבר ההנהלה

לפטירת הנכדה האהובה

דורית ז"ל

מי יתן ולא ידעו עוד צער

בשלאת שנה לפטירתה של אשתי, אמנו וסבתנו היקרה

דבורה עפרון ז"ל

בעלה לקברה ונתייחד עם זכרה

ביום רבי ד' בתמוז 19.6.72 בשעה 3.00 אחה"צ

בבית העלמין בקרית שאול.

המשפחה

גימנסיה ריאלית

ההרשמה לשנת הלימודים תשל"ג בכתות בוקר ט' י' י"א י"ב

הכנה לבחינות בגרות במגמות
הומניסטית
ריאלית
ביולוגית

נוסף להכנה לבחינות הבגרות ניתן לבחור בחוג מקצועי במגמות הבאות:

רדיו — אלקטרוניקה | לבורנטים כימיים
טלויזיה — תעופה | גרפיקה • שרטוט
תכנות מחשבים | ציור אופנה • פקידות
נקבנות I. B. M.

הוראה ע"י מורים אקדמאיים בעלי נסיון * סטיפנדיות

פרטים והרשמה: 8—5, ו'—9 תל-אביב ברנר 17
חיפה שמריהו לוין 30
רמת גן תלפיות 19

דרוש
משרד

בשטח 280 מ"ר
אפשר גם צרוף דירות

לפנות טלפונית
235608 ת"א.

כתיבה בסכנה
תלמדו היטב ב־12 שעות
בבית הספר למסחר
"ר י מ ו ן"
ת"א, דיזנגוף 85, טל. 226017
שיטה עיוורת, מיקוח ממשלתי

הידעת כי
גם אתה
זכאי להנחה ניכרת מדמי המנוי.
ראה מודעה בעתון בעמוד 21
הארץ

אוניברסיטה בר־אילן
מודיעה בזה על
פתיחת ההרשמה
למכון לשלטון מקומי
המכון נועד להכשיר חברי מועצות
ועובדים בכירים ברשויות המקומיות
פרטים להרשמה אפשר לקבל לפי פניה בכתב למשרד הועדה לקבלת תלמידים- אוניברסיטה בר אילן, רמת גן.

אוניברסיטה בר־אילן
המחלקה לכלכלה
מודיעה
על המשך ההרשמה לשנת הלימודים תשל"ג
לשנת השתלמות מיוחדת
בנושאי חשבונאות:
„חשבונאות ניהולית, ביקורת חשבונות מתקדמת, מיפוי „תאגיד" לבוגרי אוניברסיטאות במסלול חשבונאות.
הלימודים בשנת ההשתלמות יתקיימו בשעות הערב ומכשירים את המשתתפים לקראת בחינות סופיות ב', של מועצת רואי החשבון בישראל.
כן נמשכת ההרשמה למסלול כלכלה — חשבונאות במסגרת לימודי התואר הראשון.

אוניברסיטת בר־אילן
מודיעה בזה על
פתיחת ההרשמה
למכון לשלטון מקומי
המכון נועד להכשיר חברי מועצות
ועובדים בכירים ברשויות המקומיות
פרטים להרשמה אפשר לקבל לפי פניה בכתב למשרד הועדה לקבלת תלמידים- אוניברסיטה בר אילן, רמת גן.

אוניברסיטת הנגב
המחלקה להכשרת מורים לבתי־הספר העל־יסודיים והשתלמותם
בשיתוף עם היחידה להשתלמות מורים של משרד החינוך והתרבות
השתלמויות הקיץ למורים
בחודש יולי ש. ז. עתידים להתקיים קורסי ההשתלמות הבאים:

בחודש יולי ש.ז. עתידים להתקיים קורסי ההשתלמות הבאים:

1.	חינוך ומלוויזיה	כ"א—כ"ד בתמוז	6/7 —3
2.	ספרות — הרומן והרומן	כ—כ"ד בתמוז	6/7 —2
3.	היסטוריה ואזרחית (*)	י"ב—ט"ו באב	27/7—23
4.	גיאוגרפיה (קטעים נבר) (*)	כ"ו תמוז — ב' באב	13/7—9
5.	אנגלית (כולל מעבדת לשון)	כ"ו תמוז — ט' באב	20/7—9
6.	מתמטיקה — סטטיסטיקה	כ"ו תמוז — ג' אב	14/7—9
7.	פיזיקה מודרנית ובלים	כ—כ"ה תמוז	7/7 —2
8.	ביולוגיה (צמחי מדבר ומלחה) (*)	ה—ו' באב	21/7—16
9.	קורסי הסמכה למורים חפרי רשיון הוראה — במקצועות:		

א.	תורת החינוך	יומודים מרוכזים — יולי 1972
ב.	דידקטיקה כללית	
ג.	פסיכולוגיה של גיל הנעורים	
ד.	עברית — שלב א'	

(*) כוללים סיורים לימודיים ברכב צמוד.

פרטים נוספים והרשמה: המחלקה להכשרת מורים והשתלמותם, חדר 221, אוניברסיטת הנגב באר־שבע, טלפון 057—31241 קו פנימי 86.

למעונינים ניתן לסדר שיכון וארוחות לאחר הרשמה מוקדמת.

האוניברסיטה העברית בירושלים
הפקולטה לרפואה
קורסי קיץ בשפות
במשכת ההרשמה לקורסי קיץ בשפות, בתלמוד ובגיקות. הקורסים מיועדים למועמדים חדשים וכן לתלמידים ותיקים. התלמידים שיעמדו בבחינות יהיו פטורים מלימוד בקורס מקביל במשך שנת הלימודים.

ההרשמה מתקיימת בימים א'—ה' בין השעות 11:00—13:00 במזכירות הפקולטה למדעי הרוח, בנין פופיק, גבעת רם.

המועד האחרון להרשמה — 22.6.72.

משרד העבודה
אגף להכשרה ולהשתלמות מקצועית
מחוז ת"א והמרכז
נותרו עוד מספר מקומות לקורס צורפות תכשיטים ב„אומנית"
ההרשמה תסתיים ב־22/6.72
כמו כן נותרו מספר מקומות בקורס ותחרה אומנותית של אנה-קרנובה
פרטים ב"אומנית", רח' יפת 172, יפו, טל. 867232.

אוניברסיטת בר־אילן
מודיעה בזה על
פתיחת ההרשמה
למכון לשלטון מקומי
המכון נועד להכשיר חברי מועצות
ועובדים בכירים ברשויות המקומיות
פרטים להרשמה אפשר לקבל לפי פניה בכתב למשרד הועדה לקבלת תלמידים- אוניברסיטה בר אילן, רמת גן.

האוניברסיטה העברית בירושלים
ביה"ס למדע שימושי וטכנולוגיה
מכון קזאלי לכימיה שימושית
שתי מילגות
קיימות שתי מילגות לתמיכה במועמדים מצטיינים ללימוד ומחקר לקראת תואר „טסמך בכימיה שימושית" במסגרת מכון קזאלי לכימיה שימושית.
מועמדים בעלי תואר „בוגר" עם ציון כללי של „מוד מאוד" ומעל לזה, מתבקשים לשגר בכתב אל פרופסור בריאל שמיין לפי הכתובת הנ"ל.

האוניברסיטה העברית בירושלים
הפקולטה למדעי הרוח
קורסי קיץ בשפות
במשכת ההרשמה לקורסי קיץ בשפות, בתלמוד ובגיקות. הקורסים מיועדים למועמדים חדשים וכן לתלמידים ותיקים. התלמידים שיעמדו בבחינות יהיו פטורים מלימוד בקורס מקביל במשך שנת הלימודים.

ההרשמה מתקיימת בימים א'—ה' בין השעות 11:00—13:00 במזכירות הפקולטה למדעי הרוח, בנין פופיק, גבעת רם.

המועד האחרון להרשמה — 22.6.72.

האוניברסיטה העברית בירושלים
הפקולטה למתימטיקה ולמדעי-הטבע
מבקשת להודיע על
קורסי־קיץ
א. באנגלית — למועמדים ולתלמידי השנה הראשונה. יתקיימו ארבעה קורסים, כל אחד בהיקף של 100 שעות, בחדשים יולי—אוגוסט ואוגוסט—ספטמבר.
התשלום —140 ל"י.
העומדים בבחינה בסיום הקורס לא יהיו חייבים בלימוד דים ובחינה באנגלית בזמן לימודיהם בפקולטה.

ב. בתיכנות מחשבים בסיסי (FORTRAN) — יתקיימו שני קורסים כל אחד בהיקף של 25 שעות, בחדשים יולי, אוגוסט.
התשלום —50 ל"י.

ג. קורסי־רענון במתימטיקה ובפיסיקה מתקיימים בחדשים ספטמבר—אוקטובר במסגרת המרכז ללימודים קדם־אקדמאיים.
ההרשמה מסתיימת בסוף יוני.

פרטים נוספים ניתן לקבל בכתב ובע"פ, במזכירות הפקולטה למדעי־הטבע, גבעת־רם.

אוניברסיטת תל־אביב
מודיעה
על פתיחת קורסי קיץ באמנות
הקורסים יתחלו בחודשים יולי—אוגוסט במחזור אחד של חודשים, עם אפשרות ללמוד במשך החדש אחד בלבד.
בחודש יולי יתחילו הלימודים ב־3.7.72
ובחודש אוגוסט יתחילו הלימודים ב־3.8.72
התכנית תכלול:
א. סדנאות אינטנסיביות לחומרים ויצוגם, לרישום, לציור, לפיסול, לקרמיקה, לגרפיקה, ללישוגרפיה וחורים, לצילום, לסרטים.
ב. הרצאות בתולדות האמנות (אמנות הרנסנס ואמנות מודרנית). הקורסים מוקדשים בעיקר לתלמידי אמנות ולמורים לאמנות בבתי־ספר.
ההרשמה תסתיים ביום ו' 30.6.72.
פרטים על תביעת הלימודים ופסי הרשמה אפשר לקבל באמצעות הדואר, במזכירות החוג לאמנות ובמזכירות ההרשמה באוניברסיטה.

אוניברסיטת תל־אביב
המרכז למירשם מודיע
כרטיס נבחן תשל"ב
א. תלמיד שלא קבל כרטיס בבחן או הודעה אחרת במקומו, מתבקש לפנות מיד למזכירות הלימודים כללית בשעות קבלת קהל. (א—ה' 09.00—12.00, ד' 15.00—17.00 בחדר 19 בנין מכסיקו).
ב. תלמיד שהפסיק לימודיו או סיים אותם בתשליא וחייב רק בבחינת מעבר חוזרת בתשל"ב, יפנה למזכירות הפקולטה שלו וימלא בקשה לקבלת אישור חד־פעמי לצורך הבחינה. האישור יישלח לביתו לאחר בדיקת בקשתו או יישמר בשבילו במזכירות הפקולטה לקם הבחינה.

אוניברסיטת תל־אביב
המחלקה לפדגוגיה — המדור להשתלמות מורים
בשתוף עם
היחידה להכשרת מורים על־יסודיים והשתלמותם
במשרד החינוך והתרבות
יתקיימו
בקיץ תשל"ב
השתלמויות למורים בבתי־הספר העל־יסודיים
1. קורסים לשם קידום מקצועי
א. מדעי הרוח והחברה
1. ארצות מתפתחות (מיוחד למורים למדעי החברה, גיאוגרפיה והסטוריה 25.6.72—7.7.72
2. ספרות עברית הוראתה 2—14.7.72
3. אנגלית 9—21.7.72
4. מקרא והוראתו 16—28.7.72
5. סטטיסטיקה שלב א'* (מיועד למורים למתמטיקה ולמדעי הטבע) 16—28.7.72
* שלב ב' של הקורס יתקיים בתחילת שנת הלימודים תשל"ב.

ב. מדעי הטבע
1. ביולוגיה — גוף האדם — מחזור ב' 16—28.7.72

ג. מדעי החינוך
1. עיצוב אמצעי הוראה 25.6.72—7.7.72
2. מחנכי כתות 9—28.7.72
3. סוציולוגיה חינוכית 23—28.7.72
4. נהוח סיטואציות פדגוגיות ומעבדה ליחסי אנוש 23—28.7.72
5. סדנה למנהלים 23.7.72—1.8.72
6. אינדיבידואציה בהוראה 6—11.8.72
7. תורת הדבור שתי פגישות שבועיות במשך חודש יולי בשעות הצהריים

2. קורסים לשם קבלת רשיון הוראה קבוע
1. דידקטיקה של היסטוריה 9—28.7.72
2. דידקטיקה של מקרא 9—28.7.72

כל יתקיים בחודש אוגוסט פיוד לחייל ליונבלים וליון — פרטים נוספים יפורו לנרשמים.

פרטים והרשמה — במדור להשתלמות מורים, בנין מדעי החינוך ע"ש שרת, חדר 411, קריית האוניברסיטה, רמת־אביב, טל. 416111(03) קו פנימי 466
ע"י פניה אישית: בימים א'—ה' בשעות 09.00—18.00
ביום ו' בשעות 09.00—13.00.

אוניברסיטת תל־אביב
המרכז לגנטיקה ולמדעי־הטבע
המעבדה לגנטיקה — המכון למדעי־החיים
מודיעה על
הכשרה מקצועית מתקדמת בגנטיקה שימושית
במסגרת המעבדה לגנטיקה מתקיים בסלול חדש ללימודים מתקדמים לקראת התואר „מוסמך למדעי־הטבע" בגנטיקה שימושית (Applied Geneties).
המסלול מיועד לבוגרים בביולוגיה ובהקלאות, המעוניינים בהכשרה מתקדמת בגנטיקה וישלובה בהשבחת צמחים ובעלי־חיים.
למועמדים שאין להם מלוא הדרישות לעיל, קיימת אפשרות לכל תכנית לימודי השלמה מיוחדת, כאשר נסיון אישי מובא בחשבון.
מילגות: מספר מילגות עומד לרשות הכנית הלימודים בגנטיקה שימושית.
ההרשמה: במזכירות הפקולטה לכימיקה ולמדעי־הטבע, האוניברסיטה העברית בירושלים.
אינפורמציה נוספת: ד"ר יאיר פרג, ד"ר ההוג לגנטיקה ומורי המסלול — פרופ' ר. מאבר, פרופ' ד. זהרי ופרופ' כ. סולר, יכולו לספק אינפורמציה נוספת בכתב או בע"פ למעוניינים בכך.

אוניברסיטת תל־אביב
המחלקה לפדגוגיה — המדור להשתלמות מורים
בשתוף עם
היחידה להכשרת מורים על־יסודיים והשתלמותם
במשרד החינוך והתרבות
יתקיימו
בקיץ תשל"ב
השתלמויות למורים בבתי־הספר העל־יסודיים
1. קורסים לשם קידום מקצועי
א. מדעי הרוח והחברה
1. ארצות מתפתחות (מיוחד למורים למדעי החברה, גיאוגרפיה והסטוריה 25.6.72—7.7.72
2. ספרות עברית הוראתה 2—14.7.72
3. אנגלית 9—21.7.72
4. מקרא והוראתו 16—28.7.72
5. סטטיסטיקה שלב א'* (מיועד למורים למתמטיקה ולמדעי הטבע) 16—28.7.72
* שלב ב' של הקורס יתקיים בתחילת שנת הלימודים תשל"ב.

ב. מדעי הטבע
1. ביולוגיה — גוף האדם — מחזור ב' 16—28.7.72

ג. מדעי החינוך
1. עיצוב אמצעי הוראה 25.6.72—7.7.72
2. מחנכי כתות 9—28.7.72
3. סוציולוגיה חינוכית 23—28.7.72
4. נהוח סיטואציות פדגוגיות ומעבדה ליחסי אנוש 23—28.7.72
5. סדנה למנהלים 23.7.72—1.8.72
6. אינדיבידואציה בהוראה 6—11.8.72
7. תורת הדבור שתי פגישות שבועיות במשך חודש יולי בשעות הצהריים

2. קורסים לשם קבלת רשיון הוראה קבוע
1. דידקטיקה של היסטוריה 9—28.7.72
2. דידקטיקה של מקרא 9—28.7.72

כל יתקיים בחודש אוגוסט פיוד לחייל ליונבלים וליון — פרטים נוספים יפורו לנרשמים.

פרטים והרשמה — במדור להשתלמות מורים, בנין מדעי החינוך ע"ש שרת, חדר 411, קריית האוניברסיטה, רמת־אביב, טל. 416111(03) קו פנימי 466
ע"י פניה אישית: בימים א'—ה' בשעות 09.00—18.00
ביום ו' בשעות 09.00—13.00.

אוניברסיטת בר־אילן
המחלקה לכלכלה
מודיעה
על המשך ההרשמה לשנת הלימודים תשל"ג
לשנת השתלמות מיוחדת
בנושאי חשבונאות:
„חשבונאות ניהולית, ביקורת חשבונות מתקדמת, מיפוי „תאגיד" לבוגרי אוניברסיטאות במסלול חשבונאות.
הלימודים בשנת ההשתלמות יתקיימו בשעות הערב ומכשירים את המשתתפים לקראת בחינות סופיות ב', של מועצת רואי החשבון בישראל.
כן נמשכת ההרשמה למסלול כלכלה — חשבונאות במסגרת לימודי התואר הראשון.

אוניברסיטת בר־אילן
מודיעה בזה על
פתיחת ההרשמה
למכון לשלטון מקומי
המכון נועד להכשיר חברי מועצות
ועובדים בכירים ברשויות המקומיות
פרטים להרשמה אפשר לקבל לפי פניה בכתב למשרד הועדה לקבלת תלמידים- אוניברסיטה בר אילן, רמת גן.

האוניברסיטה העברית בירושלים
ביה"ס למדע שימושי וטכנולוגיה
מכון קזאלי לכימיה שימושית
שתי מילגות
קיימות שתי מילגות לתמיכה במועמדים מצטיינים ללימוד ומחקר לקראת תואר „טסמך בכימיה שימושית" במסגרת מכון קזאלי לכימיה שימושית.
מועמדים בעלי תואר „בוגר" עם ציון כללי של „מוד מאוד" ומעל לזה, מתבקשים לשגר בכתב אל פרופסור בריאל שמיין לפי הכתובת הנ"ל.

★ רק אצלנו ברמת־גן, ז'בוטינסקי 111, טל. 738474
טריומף 1300
המכונית הבריטית, המרווחת והחסכונית,
4 דלתות, במחיר צבעים עשיר!
עדיין במחיר הישן!
17.540.- ל"י
בהלוואה של 50% מהסכום ל־3 שנים,
בריבית בנקאית, בתנאים נוחים מאד
רק אצלנו!
מבצע רדיו חינם נמשך עוד ימים ספורים.
הצוגה במקום.
כמרכן, כל תוצרת "אוטוקרס"
להשיג אצלנו.
סוכנות „אוטוקרס" ו„טריומף"
רמת־גן
רח' ז'בוטינסקי 111, טלפון 738474

★ רק אצלנו ברמת־גן, ז'בוטינסקי 111, טל. 738474

„הסנה"
חברה ישראלית לביטוח בע"מ
לכל בעלי מניות של החברה
הודעה על קיום אסיפה כללית שנתית

ניתנת בזה הודעה, כי האסיפה הכללית השנתית של „הסנה" חברה ישראלית לביטוח בע"מ, תתקיים במשרדה הרשום של החברה, ב„בית־הסנה", רח' אלנבי 115, תל־אביב, ביום חמישי 29.6.1972 בשעה 12.00 לפה"צ. לצורך הענינים שיעלו על סדר היום:
א. קבלת דין החשבון והמאזן;
ב. אישור המאזן והחשבון רווח והפסד ליום 31.12.1971;
ג. הכרזת הדיבידנד לשנת המאזן 1971;
ד. בחירה מחדש;
ה. מינוי רואי החשבון וקביעת שכרם;
ו. שונות.

אם באסיפה האמורה לא יהא נוכח מנין חוקי תוך כחצית השעה מן המועד שנקבע לכינוסה אזי ידחה האסיפה לאותו יום בשבוע שלאחר מכן, באותה שעה ובאותו מקום — דהיינו ליום 6 בחודש יולי 1972, בשעה 12.00 לפה"צ — ובאסיפה זו יפקיע המנין החוקי המוקטן הקבוע בתקנות ההתאגדות. למקרה של אסיפה נדחית — יש לראות בהודעה זו גם הודעה על אסיפה נדחית.

על בעלי המניות לתוכ"ל — הרוצים להשתתף ולהצביע באסיפה האמורה — להפקיד במשרד הרשום של החברה, יומיים תמימים לפני המועד שנקבע לאסיפה (כשאין מביאים בחשבון את יום ההפקדה ואת יום האסיפה) את תעודת המניה לכו"ל שאליה מתייחסת זכות ההצבעה שלהם באותה האסיפה.

כתאריך הודעה זו ועד לאחר קיום האסיפה הכללית לא תירשם העברות בפנקס החברים של החברה.

בשם מרצת המנהלים
שלמה זיסקינד
עורך־דין החברה

תל־אביב, 15.6.1972

עיה: בהתאם להקנות ההתאגדות של החברה זכאי חבר להיות נוכח ולהצביע באופן אישי או ע"י באי־כוח להצבעה. את יפוי־הכוח, כשהוא חתום, יש להפקיד במשרד הרשום של החברה לא פחות מ־48 שעות לפני המועד שנקבע לקיום האסיפה.
הנני שהוא תאגיד, רואי, כל פי הוראת כמהלה, לבטות כבא כוחו להסמכה אדם כלשהו ולהפקיד מיפקיד במשרד הרשום של החברה את יפוי־הכוח לפני המועד לקיום האסיפה.

וסותה חברה לסחר-חוץ, תעשיות והשקעות בע"מ
הזמנה
לאסיפה הכללית השנתית הרגילה

הנה בזאת הודעה כי האסיפה הכללית השנתית של החברה תתקיים ביום שני, י"א בכסלו תשל"ג, 23 בחודש 1972, בשעה 11.00, במשרדה הרשום של החברה, רח' ל"ינבלום 39 תל־אביב.

סדר היום:
דו"ח הנהלה לשנת 1971.
עיון בדו"ח החברה ודו"ח הפסד לשנה שהסתיימה ביום 31 לדצמבר 1971.
עיון במאזן המאוחד של החברה ובדו"ח רווח והפסד לשנה שהסתיימה ביום 31 לדצמבר 1971.
מחירת הדירקטוריון.
מינוי רואה חשבון וקביעת שכרו.
שונות.

עו"ד דיסקין, עו"ד
בפקודת הנהלה

רשימת הנכסים של החברה ליום 31 לדצמבר 1971 נמצאים עיון במשרדה הרשום של החברה.

אולפן אמריקאי
אנגלית שוטפת
בהנהלת
רוברט גולדפרב

★ אנו מציעים קורסים אינטנסיביים למבוגרים הנמשכים מ־5 עד 16 חודש ★ הלימודים נערכים בבוקר: מ־9 עד 11.30; אחה"צ: מ־4.30 עד 7; ובערב: מ־7.15 עד 9.45 ★ כל הכיתות לומדות בשיטה מודרנית שמיעתית־דיבורית ובמורה חומר חדש אור־קולי צבעוני, שפותח ב־1970. כל המורים שלנו ילידי ארה"ב. הכיתות ממוזגות אוויר ובעלות בידוד מרעש ★ בכדי לתת לך פרטים אודות המחירים והכיתות המתאימות לרמתך הנוכחית, אנו עורכים חינם מבחן שיבוץ בימים א—ה בין השעות 4.00 ו־6.00 בערב (בבארשבע — בימים: א, ב, ד, ה).

קורסים מיוחדים למזכירות דו־לשוניות ולבעלי מקצועות חופשיים.

לשם קבלת פרטים, נא לבוא לאולפן:
תל-אביב: רח' דיזנגוף 158; ירושלים: רח' סלמון 1 (ניכר־ציון);
ח י פ ה: רח' ביאליק 13; באר-שבע: רח' העצמאות, בנין קולנוע „מביט".
אנו מתחייבים להקנות לך ידיעת אנגלית שוטפת — בדיבור, הבנה וקריאה.

אוניברסיטת בר־אילן
המחלקה לכלכלה
מודיעה
על המשך ההרשמה לשנת הלימודים תשל"ג
לשנת השתלמות מיוחדת
בנושאי חשבונאות:
„חשבונאות ניהולית, ביקורת חשבונות מתקדמת, מיפוי „תאגיד" לבוגרי אוניברסיטאות במסלול חשבונאות.
הלימודים בשנת ההשתלמות יתקיימו בשעות הערב ומכשירים את המשתתפים לקראת בחינות סופיות ב', של מועצת רואי החשבון בישראל.
כן נמשכת ההרשמה למסלול כלכלה — חשבונאות במסגרת לימודי התואר הראשון.

האוניברסיטה העברית בירושלים
הפקולטה למתימטיקה ולמדעי-הטבע
מבקשת להודיע על
קורסי־קיץ
א. באנגלית — למועמדים ולתלמידי השנה הראשונה. יתקיימו ארבעה קורסים, כל אחד בהיקף של 100 שעות, בחדשים יולי—אוגוסט ואוגוסט—ספטמבר.
התשלום —140 ל"י.
העומדים בבחינה בסיום הקורס לא יהיו חייבים בלימוד דים ובחינה באנגלית בזמן לימודיהם בפקולטה.

ב. בתיכנות מחשבים בסיסי (FORTRAN) — יתקיימו שני קורסים כל אחד בהיקף של 25 שעות, בחדשים יולי, אוגוסט.
התשלום —50 ל"י.

ג. קורסי־רענון במתימטיקה ובפיסיקה מתקיימים בחדשים ספטמבר—אוקטובר במסגרת המרכז ללימודים קדם־אקדמאיים.
ההרשמה מסתיימת בסוף יוני.

פרטים נוספים ניתן לקבל בכתב ובע"פ, במזכירות הפקולטה למדעי־הטבע, גבעת־רם.

אוניברסיטת תל־אביב
המחלקה לפדגוגיה — המדור להשתלמות מורים
בשתוף עם
היחידה להכשרת מורים על־יסודיים והשתלמותם
במשרד החינוך והתרבות
יתקיימו
בקיץ תשל"ב
השתלמויות למורים בבתי־הספר העל־יסודיים
1. קורסים לשם קידום מקצועי
א. מדעי הרוח והחברה
1. ארצות מתפתחות (מיוחד למורים למדעי החברה, גיאוגרפיה והסטוריה 25.6.72—7.7.72
2. ספרות עברית הוראתה 2—14.7.72
3. אנגלית 9—21.7.72
4. מקרא והוראתו 16—28.7.72
5. סטטיסטיקה שלב א'* (מיועד למורים למתמטיקה ולמדעי הטבע) 16—28.7.72
* שלב ב' של הקורס יתקיים בתחילת שנת הלימודים תשל"ב.

ב. מדעי הטבע
1. ביולוגיה — גוף האדם — מחזור ב' 16—28.7.72

ג. מדעי החינוך
1. עיצוב אמצעי הוראה 25.6.72—7.7.72
2. מחנכי כתות 9—28.7.72
3. סוציולוגיה חינוכית 23—28.7.72
4. נהוח סיטואציות פדגוגיות ומעבדה ליחסי אנוש 23—28.7.72
5. סדנה למנהלים 23.7.72—1.8.72
6. אינדיבידואציה בהוראה 6—11.8.72
7. תורת הדבור שתי פגישות שבועיות במשך חודש יולי בשעות הצהריים

2. קורסים לשם קבלת רשיון הוראה קבוע
1. דידקטיקה של היסטוריה 9—28.7.72
2. דידקטיקה של מקרא 9—28.7.72

כל יתקיים בחודש אוגוסט פיוד לחייל ליונבלים וליון — פרטים נוספים יפורו לנרשמים.

פרטים והרשמה — במדור להשתלמות מורים, בנין מדעי החינוך ע"ש שרת, חדר 411, קריית האוניברסיטה, רמת־אביב, טל. 416111(03) קו פנימי 466
ע"י פניה אישית: בימים א'—ה' בשעות 09.00—18.00
ביום ו' בשעות 09.00—13.00.

משרד החינוך והתרבות
המחלקה להכשרת מורים
בית המדרש הממלכתי למורים. לגננות ולמדריכים באר שבע
מודיע
על המשך ההרשמה לשנת הלימודים תשל"ג
למסלולים הבאים:
1. גננות לגילאי 3—6 (גן חובה וקדם חובה).
2. מורות לגיל הרך (גן וכיתות א'—ב').
3. מורים כוללים לבתי"ס היסודי (כיתות ג'—ו').
4. מורים למוסיקה.
5. מורים כוללים לבתי"ס היסודי עם התמחות בחינוך מיוחד.
6. מורים לתביבת הבינים (התמחות בתנ"ך, בהסטוריה או בספרות).
7. מכינה לפמיבר (ליוצאי צבא או מבוגרים מעל גיל 22 בעלי 11 שנות לימוד במקרים מסויימים בוגרי 10 שנות לימוד).

לתלמידים טובים חסרי אמצעים חינתן עזרה של הלוואה מוחנית.
לחייבי גיוס תינתן אפשרות למלא את חובתם לאחר סיום חוק ליכוחיהם במסגרת העתודה הדגנגית.
ליד בית המדרש קיימת פנימיה.
לכל המעוניין יישלח דף מידע.
בדבר פרטים נא לפנות: לבית המדרש למורים באר שבע, ת. ד. 65, טל. 2573—057.

האוניברסיטה העברית בירושלים
בית־הספר לחינוך - המחלקה להשתלמות ירושלים
משרד החינוך והתרבות
היחידה להכשרת מודים בבתי־ספר העל־יסודיים ולהשתלמותם
קורסי־קיץ למורים בבתי־הספר העל־יסודיים
תשל"ב

המקצוע	המועד	המקצוע	המועד
ספרות*	כ"ז בתמוז — ח' באב 9—19 ביולי	פיסיולוגיה	ה'—ט"ז באב 16—27 ביולי
מקרא*	כ"ז בתמוז — ח' באב 9—19 ביולי	ביולוגיה — סדנא לעיבוד חומר להוראה במעבדה	ה'—ט"ו באב 16—26 ביולי
פילוסופיה*	י"ב—ט"ז באב 23—27 ביולי	אקולוגיה	כ"ו—ל' באב 6—11 ביולי
אנגלית	כ' בתמוז — ב' באב 2—13 ביולי	שטות ודרכים חדשות בהוראת הביולוגיה	כ' בתמוז — ב' באב 2—13 ביולי
היסטוריה*	כ"ז בתמוז — ח' באב 9—19 ביולי	ביולוגיה חקלאית	י"ב—ו"ז באב 23—28 ביולי
אזרחות*	כ"ז בתמוז — ח' באב 9—19 ביולי	מתמטיקה	ה'—ט"ז באב 16—27 ביולי
היסטוריה של עם ישראל	ה'—ט"ז באב 16—27 ביולי	קורסים למורים בלתי־מוסמכים המכינים לבחינות השלמה לשם קבלת רשיון הוראה קבוע — דידקטיקה כללית	
קורס למחנכי־כתות	כ'—כ"ה בתמוז 2—7 ביולי	תורת־החינוך	
הוראה משקמת לטעוני־טיפוח	כ' בתמוז — ב' באב 2—13 ביולי	פסיכולוגיה של גיל הנעורים	כ' בתמוז — ב' באב 2—13 ביולי

* בקורסים המסומנים ייערכו ההרצאות בשילוב סדנאות בקבוצות עבודה קטנות.

ההרשמה: המחלקה להשתלמות בבית־הספר לחינוך בנין פאפיק חדר מס' 21. טלפון 30211 (02) קו פנימי 220. האוניברסיטה העברית, ירושלים.

נא להרשם בהקדם!

هكذا من الأصل

מכזא من الأصل

ספורט הארץ

בעריכת יחיאל ארזי

הכל מוכן להכתרת מכבי ת"א בירושלים

זקוק לתיקו בלבד לזכיה באליפות * בית"ר ירושלים נגד הפועל חיפה בק"ח

מאת סופר ספורט „הארץ"

יחידה זה סמלי אם קבוצת מכבי תל־אביב תוכתר מחר סופית ורשמית כ־אלופת הליגה הלאומית במגרש קס־מון בירושלים — דוקא בעונה שבה זחיזה יריבתה העיקרית במאבק של התואר קבוצה ירושלמית אחרת, זו של בית"ר.

האמרה, שחיזתה צפויה זה כבר, תהיה כנראה בלתי במצעת במחזור ה־29. בפער של 4 נקודות שני מתו־זרים לפני רדת המסך, ובהפרש שע־רים עדיף, יספיק השבת למכבי תל־אביב תיקו בלבד — כדי לפתוח בק־בוקר שטפרבה ולהקיף את המגרש ה־ירושלמי עם הדגל הלאומי.

הפועל ירושלים תיאר ישאב עידוד רב מאהדי בית"ר המקומיים, שיבר־או בהפגנתם כדי להריע לו לאו דו־קא מ„אהבת מרדכי". אולם אין ספק כי גם למכבי לא יזסרו אוהדים ב־כירה, נוסף על אלה המלווים אותו דרך קבע למשחקי חוץ. קור רוחו ר־נסיונו של הסתוון העיקרי לכתר ב־משחקים מכריעים, והצוות המגובש העומד לרשותו הועונה, הם כנראה ערובה מספקת לנקודה הדרושה לחכ־תרתו.

הישגי פורמאלי

מכבי תל־אביב עשה כמובן לצבח, ופלול גם להפסיד, אולם בכל מקרה לא צפויה סכנה ממשית ליתרונו — בעיקר משום שגם לבית"ר ירושלים מצפה מחר משחק חוץ קשה בקרית חיים. ומכאנה זו, מצבו של בית"ר פחות נוח — הן משום שיריבו, הפו־על חיפה, מסוכן ביותר: הן מפני ש־הקבוצה הירושלמית זקוקה לכל אר־בע הנקודות הנותרות, ולכשלון מר־סאלי של מכבי תל־אביב, כדי לע־שות את הבלתי אפשרי. לבית"ר אין מה להפסיד, ועל כן תראי ישחק ב־הענה מופגנת, אבל גם אם יצאת לא מן המגבע שיהיה זה הישג מורמאלי חסר חשיבות לגבי הדירוג.

המיפגש בין בני־יריבות לה־ווחרון, בו יארח הפועל כפר סבא את ביתר תל־אביב, הוא תיקו מסר רחוי — ה־15 בעונה זו — של הקבו־צה המארחת, ומגלה נטיגה בלתי פו־סקת בכושרה.

טבלת הליגה הלאומית

1.	מכבי ת"א	28	41—18	42	
2.	ביתר"ר	28	33—14	38	
3.	הכח רמת־גן	28	40—26	35	
4.	מכבי נתניה	28	40—27	34	
5.	הפועל חיפה	28	32—17	33	
6.	מכבי יפו	28	30—21	33	
7.	מכבי חיפה	28	27—30	28	
8.	הפועל ר"ג	28	28—28	27	
9.	ביתר"ר ת"א	28	21—26	26	
10.	בארשבע	28	24—30	25	
11.	כפר־סבא	28	24—31	24	
12.	הפועל פ"ת	28	22—33	23	
13.	הפועל ת"א	28	23—34	23	
14.	שמשון ת"א	28	36—25	23	
15.	הפועל חדרה	28	13—29	17	
16.	בני־יהודה	28	15—40	15	

חידה של לצב לרש. לשתי ה־קבוצות ותרדות תוחה זו הוה־עה לפני אחרונה בלאומית, ו־אין כל סיבה שלא ישחקו לה־באות, תוך שיכות המרידות ו־האיבה ומהדרות בגלל פרשיות העבר.

סוף העונה

גם כל יתר משחקי השבת יתנהלו באחידה אופיינית של סוף העונה. שכשון יגמה להיחלץ בבלומפילד (ב־2.30) מהמקום ה־14, כשיארח את מכבי חיפה שהתמקם בביטחה שבעה שלבים מעליו. במגרש היפואי הסמוך מתמודד מכבי המקומי לבחתון על ה־פועל באר־שבע, כדי לשפר את מקו־מו הששי בדירוג.

הפועל תל־אביב יתקשה להפתיע בבנבעתיים את הכח רמת־גן, שעדיין לא איבד את תקותה לסיים כלו אר־בע הנקודות הנותרות, ולכשלון מר־סאלי של מכבי תל־אביב, כדי לע־שות את הבלתי אפשרי. לביתר"ר אין מה להפסיד, ועל כן תראי ישחק ב־הענה מופגנת, אבל גם אם יצאת לא מן המגבע שיהיה זה הישג מורמאלי חסר חשיבות לגבי הדירוג.

המיפגש בין בני־יריבות לה־ווחרון, בו יארח הפועל כפר סבא את ביתר תל־אביב, הוא תיקו מסר רחוי — ה־15 בעונה זו — של הקבו־צה המארחת, ומגלה נטיגה בלתי פו־סקת בכושרה.

לחנה ואבנר מלובני
מזל טוב
להולדת הבת
עובדי „הארץ"

לחברת אסם בע"מ
ליובל ה־30
ברכת שגשוג ופריון עבודה
י. לויאן
והנהלת גלובל צלולוז פילם בע"מ

לחברת אסם
מיטב הברכות ליובל ה־30
ביח"ר לשקיות
הרברט ושות'

ל „אסם"
מנהליו ועובדיו
מיטב ברכותינו
ליובלכם ה־30
אגוד הייעל בע"מ
יועצים לניהול

לידידנו היקר
הזמר מרדכי רוט
במלאת לך 70 שנה —
יובל לעליתך לארץ ו־35 שנה
של פעילות אמנותית
המשך עם רעיתך פלה בזמר־ובצליל
מאחלים ידידיך משי
דלומין — לבנון — יונה
הקמן — מליניק נחמה
שיר נחמה — נוביק
יערי רזיסל — צנציפר רפאלי
כרמון — קיפר

מפגש שני הראשונים עם שני האחרונים עשוי לסייע לחולון

המאבק בליגה א' (דרום) לקראת הכרעה

מאת סופר ספורט „הארץ"

הדיה לפני האחרונה תיגתן מחר במאבק המרתק על זכות העליה ל־ליגה הלאומית, כאשר שלוש הנמו־כות את טבלת ליגה א' (מחוז הד־רום) נערכות למאבקים גורליים.

המחוור ה־29 שיהיה מחר יקבע, אם במחוור ה־30 יתמודדו שתי ה־קבוצות הרחובותיות — הפועל מר־פורץ ומכבי שעריים — ביגון לבין עצמן על זכות העליה, או ששתן יחוור לתמונה הפועל חולון. אם יר־צחו מחר שתי הרחובותיות, יהיה ברור ומחולט כי רק אחת משתיהן תעלה, אפילו תצחה מחר גם חולון. במלים אחרות: רק מפידת אחת משתי הרחובותיות תותיר סיכוי תי־אורטי זעיר לחולונים לקראת המחו־זור ה־30.

כך או כך, מצפה למוביל, הפועל מרמורק, מאבק ביתני קשה מאד נגד הפועל אשקלון, לפני האחרון בדי־רוג, שלא יתחשב בתקוות מרמורק לעלות לראשונה לליגה הלאומית, ושמחה הכל כדי למלט עצמו מאי־זור הירידה.

שתנה מצבם של מכבי שעריים (2) והפועל חולון (3), שבבר שיוד־קו בעבר בלאומית. הן שעריים והן חולון יתאחזו בבתי"ם — ובמני שתיהן שני מכשולים בהחים מאד. שעריים תתמודד עם מכבי בת־ים, סוגרת המבלה, שלמחות מהמינה תיאורטית (פיגור של 2 נקודות בלבד משלב ההבלה) עדיין יכולה להיחלץ מהירידה, והיא תשאף לע־שות זאת אפילו על גבה של שע־ריים. הפועל חולון יתארח אצל ה־פועל בת־ים המדורג 12, שבבר גוז־לץ מהירידה ואינו מוצא עוד עניין במאבק.

היום ומחר אליפות הפועל באתלטיקה

אליפות הפועל באתלטיקה לשנת 1972 תהיה היום ומחר בארצמדיון מכון ויינגייט. תחילת התחרויות היום ב־3 אחה"צ.

מירוץ אופניים

מחר יהיה מירוץ אופניים לבוגרים ולנוער לאורך 77 קיים, במסלול רמ־לה — בית שמש — רמלה. הזינוק בשעה 5.45 בבוקר.

שיוט בחוף גינוסר

אליפות הקיץ מספר 2 בשיוט תה־יה מחר מול חוף גינוסר. באליפות משתתפות סירות מדגמים 420, הולנ־די משופר ופיון. תחילת השיוטים ב־שעה 9 בבוקר.

קליעה למטרה

תחרות קליעה ברובה אוויר, 40 כדור — לקבוצות ולייחידים — על שם יעקובס זיל, תהיה מחר משעה 9 בבוקר במיטחה קרית אונו.

אליפות ת"א בשחיה

אליפות תל אביב בשחיה תהיה מחר בבריכת גלי־גיל ברמת גן. ה־תחרות, לזכרם של ברוכנו ופרויד זיל, תחל בשעה 6.30 בערב.

הרמת משקולות

תחרות בליגה א' במשקולות, לאחוז הדרום, תהיה הערב משעה 8 בבית מכבי ת"א. המגיפים המשתתפים: סרייסמן ניצח גם את הירדי פולמן קרית שלום, הפועל יבנה והפועל הוחרה.

ארגנטינה, פורטוגל ויוגוסלאוויה

מועמדות לשלב הגמר של טוריר הכדורגל בבראזיל

מאת סריגין לאיטאו, פוטר אי. פי. בבראזיל

ריו דה ז'אנירו, 15. רק המתעות מרשימות עלולות למנוע מהבחרות ארגנטינה, פורטוגל ויוגוסלאוויה לד־כות בבכורה בשלושת הבתים בשלב המוקדם ולעלות לגמר טורניר הכ־דורגל על הגביע העולמי הקטן — סגורים פרשנים מקומיים בתום שני הסיבובים הראשונים.

ארגנטינה מוצגת לבכורה בבית א', למרות שאיפות נצחון מצד הצר־פתים ההבהרות אופטימיות מפי מר־כיב נבחרת קולומביה.

בבית ב' זכתה פורטוגל בנצחון שני 0:3 על איראן — ואין היא חוששת עוד מהתגברות ממשית מצד צ'ילה, אקוואדור וצפון־אירלנד.

בבית ג' הביסה ביום ד' יו־גוסלאוויה את וונצואלה 0:10. כאשר וחולון המרכזי שלה דר־סאן באייליץ הבקיע ומשה מן השערים — כולם בנגיחות — כדי לעלות לראש דירוג המב־קיעים.

בחזונה המפתיע של פאראגואי על פרו 1:1 הקל עוד יותר על היר־גוסלאווים, שהחשיבו בעיקר מפני, פאראגואי אינה נחשבת לריבה מסוכנת ביותר.

הרוגוסלאווים, שהגיעו לבראזיל רק 24 שעות לפני משחקם הראשון, הר־ליכו נגד וונצואלה 0:3 כבר לאחר שמונה דקות וגילו כח מחץ נדיר.

מיעוט הצופים במשחקים שלול לגרום למארגנים גרעון כספי בדול מהצפוי. ראשי הספורט בבראזיל לוו ביניתים 5 מיליון דולאר, כדי לאפשר קיום הטורניר כסדרה.

נצחונות והפסדים לישראל בכדורת

ווריטינג, אנגליה, 15 (ע"ר ויופ"ע). בנחרת הכדורת של ישראל ניצבה במקום ה־12 עם 6 נקודות באליפות הרבריעות, לאחר שנצחה ע"י ניר־זילאנד 23:16. הישראלי טריסמן המ־שיך לצבח, כשנבר על הניו־זילאנדי מקדונלד 13:21.

הישראלים גברו על פיגי 19:23, אך טריסמן נוצח גם את הפיגי פולמן 21:16, טריסמן ניצח גם את הפיגי פולמן 19:21, אך ישראל הפסידה לאירלנד 29:12.

חנה (לבית קלטר) ויעקב סגל
שמחים להודיע על הולדת בנם
נועם
את לערן ועמית
נכד ליהודית ודוד קלטר
חיפה, 11.6.72

אביבה וד"ד פנחס שוינגר
שמחים להודיע על הולדת הבת
ורד
אחות לירון וענבר
4.6.72 — כ"ב סיון תשל"ב

אריה ושולמית קרגר
שמחים להודיע על הולדת בנם
אמיר
אח לדוד ושרונה
פילדלפיה, ארה"ב 12.6.72

לחברת אסם
ליובל ה־30
ברכותינו לשגשוג והצלחה
חברת פזכים בע"מ

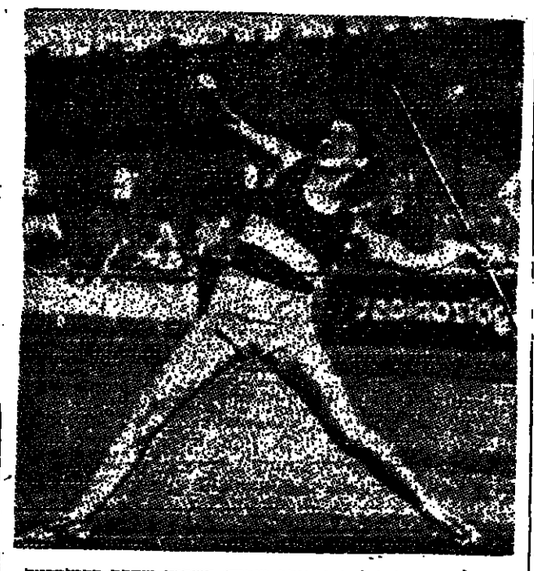

האתלטית הגרמנית רות פוקס שבירה בשבת שעבר בפוטסדאם את השיא העולמי בהטלת כידון בהישג מצויין של 65.06 מטר. האסטונטית לרופאה בת ה־26, שגובהה 1.69 מטר ומשקלה 65 ק"ג, שיפרה ב־5 מטרים את השיאה האישי הטוב ביותר מאשתקד ונחשבת למועמדת בטוחה למדליית הזהב במקצוע זה במשחקים האולימפיים, שיהיו באוגוסט במינכן.

מערב־גרמניה בדרך לזכיה בגביע אירופה לאומות

תמודד ביום א' עם בריה"מ במשחק הגמר *

מחר בליגה — הונגריה במשחק על המקום ה־3

בריסל, 15 (ע"ר). לראשונה בתול־דות משחקי גביע־אירופה לאומות עלתה נבחרת הכדורגל של מעבר־גרמניה לגמר, בו תתייצב מול הב־רית בריה"מ, במשחק שיהיה כאן ב־יום א'.

ביום ד' בערב ניצחו הגרמנים ב־חצי הגמר את נבחרת בלגיה 1:2, לעיני 60 אלף צופים. באצטדיון, ב־עוד שבבריסל חזו רק 3500 צופים בנבחרונה של בריה"מ על הונגריה 0:1.

ניבור המשחק באצטדיון „מ־לך השערים" של הגביע העולמי ב־1970, נגרד מילר, שהבקיע את שני השערים לגרמניה, בדקות ה־24 ו־72. את השער לבלגיה הבקיע פול־גיוס, שנכנס במחצית השניה, בדקה ה־83.

הישלוא גרמנית

הגרמנים, שלא נוצחו מאז 1970, כאשר נטלו את מדליות הארד במכ־סיקו, תקפו ברוב שלבי המשחק. עם שריקת הסיום פרצו 22 אלף הצו־פים הגרמנים למגרש, הקיפו את מישחת הנשא ונפנפו ברגלי הלאום, כשהם משגרים דיקוקין. המשכרה ה־עירונית צטחה מאמץ לשמור על ה־סדר, ולשכך את הזיהולא הגרמנית, שחרגה לפעמים מהמקובל.

בשורות הנבחרת הגרמנית הצטיינו גם הקפטן פרנץ בקנבאואר, שהיה מעין ההגנה, בעוד שגינטר נצר, היה אדריכל מרכז השדה.

את שער הנצחון לגרמנים הבקיע אנאטולי קונקוב בדקה ה־53, כשחלף על־פני ההגנה ומסרתק קצר אחריר את הכדור לרשת הגרמנית.

הגרמנים, שניסו בכל כוחם לזר־שות את הנתוצה, היו על סף מב־צעם, אך המזל בגד בהם. בדקה ה־86 פסק השופט רודי גלוקנר בעיטת 11 לזכותם, אך שברור ואמנם בעט שירות לידי השוער גבת־הקומה, ורי־דאקוב.

בעיטת־הגרמנים הנעצקה להונגרים לאחר שוכנכם פלוריאן אלברט, ש־נצר יותר משנה בשל פציעה, הכ־נס למשחק בדקה ה־60 והנכשל סמוך לסיום על־ידי המגן דיהרד בושוילי.

מחר: בלגיה — הונגריה

במוצש יהיה בליאז' המשחק על המקום השלישי, בין בלגיה להונג־ריה, בעוד שלמחרת אחוזיע יתפגשו בריה"מ וגרמניה המערבית, באיצט־דיון הגמר בבריסל.

לבריה"מ תהיה זו הופעה שלישית בגמר, לאחר זכיה אחת ב־1960. ב־1964 נוצחו הסובייטים בגמר ע"י ספרד, ואילו ב־1968 נכשלו בחצי ה־גמר.

יעקב ושולה קליין
שמחים להודיע על הולדת בנם
ערן
מיריוורק, 25.5.1972

"פוטו בנו" דיזנגוף 118, טל. 237280
מבצע העתקת מסמכים (פוטוקופי)
העתק בגודל פוליו — 70 אגורות
בבקשה, מבחיר הנתיחתי מבר מרשרת ופרטים
מקבלים הזמנות לחתונות, בר־מצות וכיוצ"ב

במרכז דיזנגוף
חנות משגשגת לבגדי ילדים ונוער
למסירה בדמ"פ בגלל מחלה.
לפנות טל. 761959 משעה 2 עד 3.30 אחה"צ ומ־8 עד 10 בערב.

למכירה אולם 135 מ"ר
עם מיזוג אוויר ומלפון
מיועד למשרד או מלאכה
קיים רשיון לעסק
גורדון דיזנגוף טל. 03—248929
בשעות 7 עד 9 בערב

מכונית סבורם
למכירה
אוטומטי הילי כפוייס 1964
76,000 ק"מ בלבד, כמו חדשה
ברנסון 13 רמת־אביב
.417835

בית המשפט המחוזי
בתל־אביב־יפו
ה. פי 2284/72
בענין: עזבון המנוחה גולדה אבי־ון, בעלת ת.ז. מס' 7/542972, מרח' דמיטרסקי 145, תל־אביב.
המבקש: יסודאל אבינון, בעל ת.ז. 54297/5 מרח' דמיטרסקי 145, תל־אביב, ע"י בא כוחו עו"ד אבנון חלד, רח' 18 מרחב עבר כרמי מקנה ר־ראל 10, תל־אביב.
לאור ידוע כי המבקש הגיש בבית המשפט זה בקשה לצו קיום צוואה ומנוי מנהל עזבון המנוחה גולדה אבידן זיל, תוכיר. נמצאן כל אדם להתייצב תוך 15 יום מיום פרסום הזמנה זו למתנגד לתן מתן צו כזה אם יש לו עכב כלשהו. מודע לא יתנן בי בבקשה האמ לא כן יתן בה בעפצה בו כמבר בקשה.
דוד הרן, שופט
רשם בית המשפט המחוזי

תעשיין!
לרשותך:
1. פרסוסטטים
2. מפסיק גבול
3. מחוצרת SQUARE LIMITED
תתתגרין
תל־אביב, רח' מקוה ישראל 7
טל. 613241

הבל בכל כלול
בלוח הכפול

הלוח הכפול

עסקים

ביקוש עבודה

הצעות עבודה

הלוח הכפול — חיפה והצפון

אופנועים וקטנועים

ביקוש רכב

מכונות בסיסה

רוצים לקנות

מקררים

שידוכים

מכונות סבורם למכירה

הלוח הכפול — נתניה

קבלנים מציעים

מכוניות למכירה

מציעים למכירה

מציעים לעבודה

אירחים ובתים

דירות למכירה

דירות בשכר חודשי

חיות־בית

חיות־בית

חיות

חלקאות

סידורים

תעשוכות

תעשוכות

בתי ספר ושישה

נוסע

ריקודים

בקליטוניה

בתי־ספר ושישה

תעשוכות

דירות

דירות

לוח הכפול הארץ ידיעות אחרונות

המשרד הראשי: מחלקת מודעות — 248905, 230521, 230401 (פנה שמקבל)
המחיר: יום חול: 55 אגורות למלה / יום ו' 75 אגורות למלה

הרצאות בתנ"ך

מוסדות הוראה

מלאכת הנהגה

תורות בתי מרקחת

תחנות רוקחים לפי התחלות

דירות

קבלנים

תרגומים בתי חולים

הודעות

דירות לשכירות 3 חדרים ומעלה

דירות לשכירות 1½-1 חדרים

דירות בשכר חודשי

דירות לשכירות 2 חדרים

דירות לשכירות 3 חדרים

דירות לשכירות 4 חדרים

דירות לשכירות 5 חדרים

דירות לשכירות 6 חדרים

דירות לשכירות 7 חדרים

דירות לשכירות 8 חדרים

דירות לשכירות 9 חדרים

דירות לשכירות

هكذا من الأصل

הלוח הכפול הארץ ידיעות אחרונות

המשרד הראשי: תל־אביב עד רוטשילד 99 (אנא שיבקו)
טלפונים: מחלקת מודעות — 248905, 230521, 230401
המחיר: יום חול: 55 אגורות לסכה / יום ו' 75 אגורות לסכה

● דירה להשכיר 3 חדרים, בקיראון. לפנות טל. 08/30036.

● אבנלן מבטון הרצליה, רחוב טיקולוב 11, מלפון 030358/9 מציעה להשכרה דירות בנות 3 ו־4 חדרים, סדוהות ובלתי מרוהטות, לתקופות ארוכות, החל מ־500 ל"י לחודש.

● בעפולה ת"א להשכרה דירה בת 3 חדרים גדולה בסביבה מצוינת, 4 מרפסות, ריהוט כולא, מלפון. להתקשר בערב כים בלבד 222772.

● להשכיר דירה בראשון לציון בת 3 חדרים מרווחים בת.ד. למלפון 08/946519 בלי 3 חדרים מסוגרת דיקה, בניסה מיידית — 243252.

● בשכ"ת דירה מרוהטת בת 3 חדרים + מלפון בצפון ת"א, מלפון 228600 או 230432.

● בשכ"ת דירה מרוהטת ב הולון, 2½ מלי 844078 ב־8.00 ו־5.00 ביום שני.

● להשכרה בשכ"ת בית 4 חדרים מרוהטים עם גינה, + מקרר + מלפון, רחוב מרוריצקי (מתאבים) בניסה מיידית, לפנות מלפון מלפון 223887 בשעות 16.00—19.00.

● להשכיר בית 3 חדרים מרוהטים + מים + גינה אוכל, מסבת ובל הנחוצות, בן. מזיר"ידן, בטיבות, שיכון עובדים ל. פרקים: נורדאוביץ פרידה, הרצל־בלגן, ת"א, רח' מרוסי 1, משפה 2 אחה"צ מלפון 237737.

● דירה חדר + הול בית חיות בטיבות ביה"ספר אורבך, מלפון 39136.

● להשכרה 3 חדרים לוקסוס במרכז העיר 650 ל"י לחוד. 245918.

● בשכ"ת דירה 3 חדרים — מעון אינה, ליד הסטודנטים מלפון 02/522887.

● בראשל"צ, 3½ חדרים ב שכונה פז, הרצל 19, או מל. 03/23180.

● בשכ"ת 2½ חדרים בצפון 261761.

● להשכיר בשכ"ת דירת 3 חדרים, ריקה, בהרצליה, יום ראשון 15.6 22484 ת"א.

● ביבנאל בכלי, דירת לוקס מס. 3 חדרים מל. 253964.

● בהזדמנות בשכ"ת דירת 3 חדרים לוקסוס מרוהטת/ריק מלא, מלפון. מסיבת נשואים — 237227.

● בדרום אביב 3½ ריקים עם מלפון הסקה מעלית ארון היד 419512 ב־12.

● בסרנו הלוי דירת 3 חדרים מלפון גז וארונות קיר 33318, בערב ושבת 665292 940131.

● להשכיר בבר הפרנה דירה חדשה ומפוארת, כלול — 3 חדרי שינה, ריהוט ליד, 232832, לפנה"צ. 282307 — אחר הצהרים, כלי מחוברים.

● בסרנים בשכ"ת 3 חדרים מרוהטים + מעלית 826839 — 16—20.

● בשכ"ת דירה חדשה 4 חדרים בהולון עם או בלי ריהוט, כניסה מיידית, גמ"ל 631348 ת"א.

● 3 לוקסוס חדשים, בשכ"ת הסקה מרכזית, מים חמים חשמל, מיידי. 223414.

● דירת 3 חדרים בראשון לציון, לפנה"צ. 257033 ב־5—7.

● להשכרה: לחיילים דירת חדר מרוהטת בצפון ת"א — 444034.

● בבת־ים בצפון 3½ חדרי יום מלא מלפון 236094 אחר הצהרים.

● בשכ"ת 3 חדרים מרוהטים — מלפון בר"ש לחתקשר מ־10 ל־12 בבוקר. 236870.

● בבאר שבע דירת 3 חדרים מרוהטת בשכ"ת לחודש אחד, 230030 בין ה־ שעות 8—5.

● להשכרה דירה בת 3 חדרים מרוהטים, לפנות מלפון 10.00 — 4.00 ו־6.00 אח"ה. 224011.

● בבאר שבע דירת 3 חדרים מרוהטת בת 3 חדרים + מרפסת + מלפון, לפנות מלפון 236094.

● בבאר שבע דירת 3 חדרים מרוהטת בת 4 חדרים, מלפון 236094 אחר הצהרים.

● בשכ"ת 3 חדרים מרוהטים — מלפון בר"ש לחתקשר מ־10 ל־12 בבוקר. 236870.

● בבאר שבע דירת 3 חדרים מרוהטת בת 4 חדרים + מרפסת + מלפון, לפנות מלפון 236094.

● בבאר שבע דירת 3 חדרים מרוהטת בת 4 חדרים, מלפון 236094 אחר הצהרים

● דרושים למכונת שיניים „דנטאדס" אלנבי 134 קומה א' חדר 9—8 נערה אחרי זר/ת מכונאי שיניים.

● דרוש מקיר רכש עם רקע מכני שבה אנגלית רצויה ל־ התקשי" 251000.

● כיסוף לחיצוקת זיוף בגז מכונה אנגלית רצויה ל־ עוזרת מל. 418533.

● מפעל מתכת הרש בחדרה ליה מחפש חרט וכרסם — 830435.

● יהלומים!!! דרושים מכו־ רים ולמידים. תושיה 4 תל־ אביב, 34167.

● דרושה בחורה לניהול משק בית עם ילדה, בתנאים טו־ בים בסיכון רן בתל־אביב. להתקשר 724989.

● נזרנית, מקלדת ונערה מחלקת דרישות לבי"ל ל־ מוצרי הריונה. אפשרי מומנות. מל. 03/231969 ת אחה"צ.

● יהלומים! לבנים דר־ שים מעולים לוח ורוגריסט הוכל 17, רמת־גן, מוסח ג, דבסוס.

● דרושה מספלת 7—15.30 בנאות־אפקה טלפון 770476 בערב.

● לסמכרה דרושה מתקרמת ותלפיות יודעת מניעות לפ־ למן 237051 מל.

● דרושה נגנת מוסמכת + עוזרת מל. 317997.

● נתצניות, אובדוקיות ד־ עובדות עזר דרושות לבוי־ מקצוע. הרא"ה 20, רמת־גן, טלפון 738178.

● שליח בעל מסמנע/מילון כמה רב מובטח לך אצלנו, מעולה בשבוע. „בוב" בוקר/נתיבי — 18—16. המשנאים 91.

● לסרוד ערב דרושות — 1. מפיות מהתילה 2. מפיות מחבר. הן עבודה שם מ־ מפעל לבגד. מ. בר־ ביאלים 46, רמת־גן.

● ל„מרבי" ביתר לחזיות דרושות תופרות וכן מנקלות לא מקצועיות בעלות יד. המפעל מתרחב בדרכי מע־ עה. מרכז 5, ת"א, ליד ה־ תחנה מרכזית. מל. 34231.

● דרושה מניקוריסטית מתו־ קדמת למלון רוכין, רחוב מוא"ר 1, ת"א.

● דרושה מפיות אחראית לעבודה בשעות 8.30—1.00, 4—7, משכורת מוכה למתו־ אים. לפנות: קרקעות יפו־ ראל, אלנבי 82, קומה ג' ת"א (כניסה מרחבים 26).

● למפעל תעשייתי בעניר יד כימיקלים דרוש עובר בעל נסיון בעבודות מחסנאות, מלאי חומרי גלם. לפנות: מ.ל.ת. 8040 ת"א, מלון 822383.

● דרושים לקונפקציה. תוף רות לחצאיות. אוברולים ומכ־ נסת, טלפון 87468. דרך הר־ ת"ן 9, תל־ 102. בית רוסנו.

● דרושה אשה לנהול משק בית משפחת מנוי. רחוב האוניברסיטה 9 רמת־גן.

● דרוש מסגר מכני לעבו־ דה מענינת במכשירים רפו־ איים. ת.ד. 9112 ת"א.

● מחפשים חיים ובתי מלאכה להיימות לנשים. בשביל החורף, נאראנס ת"א דח' פרכו בעלי מלאכה 11 א.

● דרוש שותף נהג לפיצ־ אות, לילנר. הבאשים עם חייבר 15.00, אפשר חלק־ תשלומים לטלפן 918520 שרי שבת אחה"צ.

● מחפש אחה"ל/ת בספרי יו לילות, להתקשר 285498 מ־8—6.

● לבית־מלון מעולה דרוש מנקה מקצועי. מ.ל. 245744 בערב.

● דרושים עובדים לבית־ מלאכה לחלבה. מיכון לבן ת"א, מל. 822972.

● דרושה סמרים לסמרה־ „הלה" רחוב אלרינגר 15, תל־ אביב.

● דרושות תופרות לאובר־ לוק לסכונות לולאות וזיגזג מתמבלות בחורות ונשים בל־ תי מקצועיות. יש אפשרות ליומוד בסמוך. לפנות מרי־ נת רוזית בע"מ איזור תע־ שיה נבעתים בתן 807 רח' ברזילי 5, מל. 760413.

● דרושים חרטים לסחלמת לעיבוד שבבי בוגרי ביה־ כר מקצועי אחרי שירות צבאי, מל. 820171 מ־16.00 ל־ 7.00.

● דרושה מפיות בלילה, אחר רשיון, בעלת נסיון למשרת שלאה ת.ד. 20022 ת"א.

● יהלומים! דרוש עבודה למרקיזות לאבנים מסמנת יד רולות, ומולים למרקיזות לטבעיות למעלה. לקצות לפי מה. ומולים אוחנס אפשרי לעבור מעגלות למרקיזות לכל החלקים בולל חוחבים. 721340.

● דרושה מוכרת בחורה חנות הלבשה לשעות 8.30—13 16—19.30 אבזבריגל 36, „להלמיד".

● דרושות תופרות מחולון עם מכונת תפירה תעשייתית. לקבל הבטחה תפירה עלה ת משוחה. 856461.

● דרושה מכונית אנגלית, עלה נסיון יוצ עבריות — בחיפה 444572.

● דרושים 2 אנשים מבוגר־ ים בגיל לבטחון לעבודה משמרת עלה בטחונית. לפ־ נות במקום בלבד. מ.ל. כימסקס בר־סבא אזור חוד־ שון 923257 מל.

● דרושים/ות מרקדים/ות ב־ משכורת מלבה בבריכת שח־ ריס משובלל נחלת יצחק 20 מל. 262061.

● דרוש: דסק אוסקס בעל־ נסיון. תנאים מעולים. מלון 734984.

● דרוש/ות מרקדים/ות לבו־ דה ב־16.00—8.00 לפנות לדי כאי קרליבר 11, תל־אביב.

● דרוש סוכן מכונה ורצינו בעבוד מוכר לבאזור חיפה מל. 723594.

● דרוש עובד/ת למפעל תבר־ רוטים ר"ג ארלוזורוב 3. 725594.

● דרוש צעיר עם מכונע אוד־ יו צבא לעימוד מולל מ־ טילים „חסרור", ביאליק 38 רמת־גן.

● מרקדת/ת דרוש/ה לעבודה במפעל חיות חבית של „אנר־ דת צער בעלי חיים" ר"ג, מלון 267394. שני ושבת עד שעה 1 (ריאיון יידיש מו נרשמים מראש).

● יהלומים! דרושים מרקדי מבלבנים ובלבדרי למפה. בתנאים טובים מל. 832242.

● יהלומים! דרוש מרקד עו־ ות למפה ובלבדרן למעלה מל. 788398.

● דרוש/ה מקיר/ה בעזור/ת בתחלת החשבונות עם מוב־ ן בהנהלת חשבונות נא לפ־ נות אישית למעלי יצוא ר־ יבוא החשבונאים 107 ת"א בשעות 3—4 אחר הצהריים.

● לחב' „עלדרומה" דרו־ שים אחראי על משמרת ב־ שרות נוסעים. ומפיר למח־ חבילות. נא לשלוח אישית ל־ מר ס. עמרי, ת"א, יבנה 44 בשעות 17—14, 19—17.

● למפעל באיזור התעשיה בדרום דרושה מפיה עם נס־ יון לתכיבה בסכונה עבירת מפיה־ית בלילה עדיף עם ידע בהנהלת חשבונות לפ־ נות בין השעות 8—12. מל. 871645.

● דרושה עוזרת עם או בלי ילדה לעבודת בית. מלמון 944269.

● להפקיד מרכז כרם 90 ר עבי מאוכל במרכז הארץ דרוש נגר בעל יד. לכתוב ת.ד 14083 עבור מרכז.

● יהלומים!!! דרושים מר עלים לבלבדירן למפה ר־ מלון בתנאים טובים. מל. 832696.

● בחתנת דלק רמת־אביב דרושים עובדים בסכירת דלק. מל. 411832.

● מוכלת בתחלמדת דרושה ל„אורון" ב"ח לעסקי תצר־ דה תל־אביב. מל. 839057.

● דרוש בחור לאחר צבא ל־ עבודה מעניינת מל. 31225.

● למפעל משתייתי דרושים לעבודה עובדים ועובדות מקר־ מיפיפיה ובא המקבלים מ־ נות „אריי" שלמטה 32 תל־ אביב.

מכוניות למכירה

● ב.מ.וו. 1000 מודל 69, מצב מצויין, מחיר נמוך מ־ ליים — 945429.

● טוסמה 800 מצבב מוב, מל. ביום 81861 ובערב מל. 414606.

● לי־אנס אוטומטי 1968 שנה נחרר, 27,900, מלמון: 446617.

● מרינע 4 1969 58.000 ק"מ + מסס, מל. 871348 בין 12—9, בשעות הערב מלמון 874296.

● לסכירה מולקסוגן 1300 — 1969 מיד ראשונה במצב חדיש, יבוטיסקי 48 חולון, מריבקשטיין.

● טוסמה 900 1965 שנה מסס, מלמון 861457 מ־15.00 ל־ 19.30.

● „צוור III אנו מעוניינים מסכוניות" — חיכנס ל„אמבו־ נית אשפטיין", אנו נמצ־ מים ב־73, אלרוזורוב 186, דרך חי־ מה נוה אביבים.

● מולקסוגן 1800 1969 — מולקסוגן 1200 1969/62 מולקסוגן מיניבוס 1967 מולקסוגן מסחרי מנוע 1969 — מולקסוגן דגל מכינה 1971 — ב.מ.וו. מנוע 200 יד. 1970 — היילמן הנסר מנוע אוטומטי, 1969/70 — רנו 16 ב. 1970 — אומו לכנרה. רחוב לכנרה 14 תל־אביב, 36330.

● מנדר דורנ"ר 69 במצב מוב, לפנות 083-23004 מ־5—6.

● לסכירה רנו 4 1965 שמר רח. מלמון 27028 בערב.

● אוטל קארס 1968 ל־ 14 מל. יד ראשונה, 68.000 מסס לשבעה חודשים, מלמון 417640.

● מוליכר מוסר ביבר, הייבר ייצור 1971 עם חומסות. מל. 64880/02, 67368/02.

● לסכירה 62 שנה מסס, מלר מוס 68, רחב מסלמן, מ־ — מול קירות אריה.

● ב.מ.וו. 1000 מודל 69, מצב מצויין, מחיר נמוך מ־ ליים — 945429.

● טוסמה 900 מצבב מוב, מל. ביום 81861 ובערב מל. 414606.

● לי־אנס אוטומטי 1968 מצב מחר, 27,900, מלמון: 446617.

● מרינע 4 1969 58.000 ק"מ + מסס, מל. 871348 בין 12—9, בשעות הערב מלמון 874296.

● לסכירה מולקסוגן 1300 — 1969 מיד ראשונה במצב חדיש, יבוטיסקי 48 חולון, מריבקשטיין.

● טוסמה 900 1965 שנה מסס, מלמון 861457 מ־15.00 ל־ 19.30.

● „צוור III אנו מעוניינים מסכוניות" — חיכנס ל„אמבו־ נית אשפטיין", אנו נמצ־ מים ב־73, אלרוזורוב 186, דרך חי־ מה נוה אביבים.

● מולקסוגן 1800 1969 — מולקסוגן 1200 1969/62 מולקסוגן מיניבוס 1967 מולקסוגן מסחרי מנוע 1969 — מולקסוגן דגל מכינה 1971 — ב.מ.וו. מנוע 200 יד. 1970 — היילמן הנסר מנוע אוטומטי, 1969/70 — רנו 16 ב. 1970 — אומו לכנרה. רחוב לכנרה 14 תל־אביב, 36330.

● מנדר דורנ"ר 69 במצב מוב, לפנות 083-23004 מ־5—6.

● לסכירה רנו 4 1965 שמר רח. מלמון 27028 בערב.

● אוטל קארס 1968 ל־ 14 מל. יד ראשונה, 68.000 מסס לשבעה חודשים, מלמון 417640.

● מוליכר מוסר ביבר, הייבר ייצור 1971 עם חומסות. מל. 64880/02, 67368/02.

● לסכירה 62 שנה מסס, מלר מוס 68, רחב מסלמן, מ־ — מול קירות אריה.

● מנדר 404 מיוחדת, רשון, 22 חדש, צבע, צמ־ נים ר"ר אלרוזורוב, דרך 13,000. בטבורה מלמון 23000.

● לסכירה מולקסוגן 1300 — 1969 מיד ראשונה, מרכז

מכאן מן הארכיון

הלוח הכפול הארץ ידיעות אחרונות

● הילטן מיקס אומסמי 68 יד ראשונה 58,460 ל"מ, מל. 24.000 — 02-223838.

● לסכירה דח-סבו מודל 64 במצב מצוין, מסם הצי שנה המנוע בערב למשפחה 981549.

● לסכירה או לחילופים (השכרה לשנתיים) וולבו פרייבם 20.000 ק"מ, וולבו סמיישין 30.000 ק"מ, 504 סמיישין 15000 ק"מ, 504 הר רקה 25000 ק"מ, לענות עין הדוד מאחור פרנו המשקם, מלמון 02/77736.

● הרשבו 1964 במצב מצוין + מסם כנפיר 5 כניס המיוחים.

● לסכירה מיצו 404 אוטו- מסי 1964 52.000 ק"מ 24.000 ל"י, מל. בשעות הפכורה — 61288 בערב 251218.

● בהזדמנות מכיתה מסיר מסי 65 מל. 764126 בין ה שעות 7—4.

● ביאם 850 במצב טוב מסיר הזדמנות לענות מל מון 0575-3341.

● פוגו 404 1968 דרוי מסם לענות שמורה יפה 748308.

● מיכסיינגו 1970 גיר או- מומסי במצב חדש 15.500 446690.

● לרציינים בלבד!!! מי אם 124 1970 49000 ק"מ יד ראשונה + מסם דמסם + דרוי במחיר 22000 ל"י 410442.

● בהזדמנות! פורד פרי 1966 + מסם לענות מל. 930453.

● סוסיתא סכהיית 1968 מסם לענות 7000 ל"י מל. 283645.

● לארק 1961 מסם פנה + דרוי יכמורה כמו הדשה מל. 549610.

● מוכאר! — אוטו דגיל הנוכה וחדשה דגמי המאר 1400 ו-1600 בגאראז 13 תל אביב (מאחורי מוקנת אלנ- בי). 59137.

● ציטרואן 1968 אזרחי מצוין, מסם לענות, יד שנייה. 857384.

● מוכרת אוטומי הילי 1964 76.000 ק"מ בלבד, שמורה במצב מסמסמי, מוכר בגלל נסיעה מתאוכנית המכונית המחירה ביותר לאחרונה — 417835.

● יבוי ב אוטומסי הנה ד בקרם מה + בר מכונית ובייס 261581.

● לסכירה דוגמן 1958 מל. מס 445780 דגמי אחרי 10.

● אוטל דוקרד 1700 1966 יד ראשונה מסם + דרוי 035007.

● פרוגו 4 בוא 1966 + דרוי בכמורה 5 חודשים מסם מלמון 964470.

● ביאם 850 1966 יד ראשונה במצב מסם מלמון 63.000 ל"ים במחיר 12.500 ל"י מל. 235857.

● דיהטו 1962/64 במצב מצוין, מסם מע בגמרה, מחיר 415719 — 335344.

● בוגאטי — אוטו דגמי הנהגה הנהגה דגמי המאר 1400 ו-1600 בגאראז 13 תל אביב (מאחורי מוקנת אלנ- בי). 59137.

● ציטרואן 1968 אזרחי מצוין, מסם לענות, יד שנייה. 857384.

● מוכרת אוטומי המכרי, מסם מוב + דרוי. 869569.

● מוכרת אוטומי הילי 1964 76.000 ק"מ בלבד, שמורה במצב מסמסמי, מוכר בגלל נסיעה מתאוכנית המכונית המחירה ביותר לאחרונה — 417835.

● 10.000 ל"י אוטומסי הנה ד בקרם מה + בר מכונית ובייס 261581.

● לסכירה דוגמן 1958 מל. מס 445780 דגמי אחרי 10.

● אוטל דוקרד 1700 1966 יד ראשונה מסם + דרוי 035007.

● פרוגו 4 בוא 1966 + דרוי בכמורה 5 חודשים מסם מלמון 964470.

● ביאם 850 1966 יד ראשונה במצב מסם

הלוח הכפול — ירושלים

תורנות רופאים לפי התקומות

● הומה הורן במרא"ש, מל. 101.

תורנויות בתי חולים

● היום: רמב"ם (כיורר ניה, תאונות, פציעות, לב, נוירוכירורגיה), רוטשילד (נשים).

● שבת: רמב"ם.

תורנות בתי מרקחת

● ליל שבת: נאולה, תרמון 12, מל. 64654.

● שבת: רמ"י, בריטוראה, 30, מל. 68206.

דירות

● הזדמנות יוצאת מן הכלל 10 חדרים בקומה שניה בחיי נפש מתאימים למנהלים או לסניף למכירת או להשכרה. נא לכתוב לת.ד. 9552 או לצלצל 533783.

● בקירות מוצקין 3 + חדר + מרפסת + הול מ"א ע"ש מרחב. מל. 710627.

● בחדר, נשארו ספסר דירות 3—2½ משכנתא 24,000 + 53,000.

● בקרית חיים דירות ב- בנין חדש מל. 727108.

● למכירה בסחיר מאוד מבנה, דירה מיוחדת, מרכזית, כניסה מידית אפשרי אפשרות 0434444.

● למכירה בקרית מוצקין בנין בן שתי קומות בגלל 4 דירות ושתי חנויות 2 מחדרים מגורים, מחסן ג. חצר. 150.000 — 714396.

ויכלות ובתים

● למכירה במבנן זילת כר יוחנן 5 חדרים בסביבה יפה מגיעים ל"ב 13.00 מ' 934230 כיס.

● בבית דרמשמחתי בקרית חיים מערבית דירת 3 חדר רום + מחסן + גרז לם דירה מידית. מלמון 04—710842.

● בית למכירה בעיזחור ליד עתלית מל' 65990—04.

● קומבינים דירות בת 140—200 מ"ר, הסקה מרכזית, מכירה בלעדית. הורר בית, נורדאו 7 — 662944.

● במבנון מרכזי 3 חדרים, גינה, מחסן בבית 4 משפחות 0432949.

● בקרית שאול בגלל לבר 3 גרלים, חצי דונם עצי פרי. 722779 — 721779.

● בקרית שאול בסמוך שפס, בבית בודד למכירה 3½ חדר אורגנות קיר, 720932 כ. מרפ. 721788 ביום. מרפ ל שבת.

דירות למכירה 3 חדרים ויותר

● ברמות רמז למכירה בת 3 חדרים קומה ב' שיפוצים ואורגנות קיר, למכירה תוך 14 חודש. מל. 234610—04.

● ביזרעאלית 3 חדרים. בשבל א.מ. מליבר 65/6, 59.000 ל"י + 6.000 ל"י משכנתא. 0259734.

● 3 חדרים, בכיסה נפרדת, הול 4, כרמליה, 82745—0058. ● בנה שאנן, תיכוניה, רחוב בת 3 חדרים, חשמלית שמש בסמטה, מל. 253623 ביום: 217.000.

● 3 חדרים ב' 17.000. מל.

● 3 חדרים + אורגנות קיר אלבני 74 מ"ר, 70.000. מל. 526765.

● דירת מאר בבלבל 4 חד' דרים פרוחים בפולים, הסקה אנטנה מרכזית, למנות מל. 663942. בשעות הערב.

● בקרית חיים 3 חדרים, הגליל 23, משפחת קפלרו, כניסה מידית, 734759.

● 4 חדרים בקרית אתא ב- בנית חדש, יונב רחי איני שמיין 18.

● בבת-גלים דירת 3 חדרים + מרפסת סגורות. 623893.

מכונות בכיסה

● בהזדמנות מכונת כביסה חצי אוטומטית להתקשר — 68511.

כלי נגינה

● "מינה המוסיקה רחי ר' מכלה 5 מסגרים, ניסאר רות, כלי הקשה, אקורדיון, כינורות, עוגבים אלקטרוניים חדשים, ציוד לגני ילדים, תאי הקלות נהדים, כיוון והקון על ידי מומחים מל. 234600.

● מוקנין בסנטר מושמש למכר 0435056.

● כרמל בע"מ, מל' 0434912 הצעות השבוע: מרוכלים מכרמל 69, 59.000 ל"מ כרמל 10 66 ● מיאם 125, 68 הילטון הנמר, 70, 0434.ב.מ. 1200, 69 ● אוטל עוכרוה 60, אוטומטי 1000 מ"מ. 64.

מקררים

● למכירה מקרר "ג'נרל אלקטרי", מלמון — 634801 ב"ה.

חיות בית

● למכירה כלב ציתי מגזע דבר מסין מעורב, לגיל נכדי — 243318.

טלוויזיה

● בהזדמנות טלוויזיה הר שות ומשומשות, חלפה יפה בחדש. 332406.

● בהזדמנות טלוויזיה מל מצבן במצב מעולה, מלמון — 234510 בשעות 9—1.30 ו-4—7.

דיקודים

● למר לוקוד ב-3 שנורים אל הנוי ריי ברסלאיר — אוריאריין 22, מהמה אחר"ש.

טיולים

● נוחרון בסבר מלומנה לרגיעים ל- מיול לאוריאה לנעלים ל- בעדנים הרוש, מחיר 3.400 ל"י, מלל אשל, מל. נעלה 02-614541 יואל 02-614541 מיאל.

מי מצא?

● דרוטים: 2) עובדות לי דלפק, 3) מלצרים, מלקיבר סטראוס קינג לורג' 2, ירד שלום.

● משרד חמחר"ש עם מיכון מקבל עבודות תכולת חשבו נות ומשכורות באחריות — מל. 228817.

● דרושה תוצרת לקונפקצי ות לבית מלאכה בירושלים ורחי בצלאל 14 מל. 231102.

● ממכלה עם המלצות דרו שה 5-3 שעות, מל. 521624 בערב.

● בירושלים הוסף מציעה דירות לוקסוס 4—3 חדרים בבית-הכרם, ביתיגון הר מל"ה, מלכיה, רחביה רמת אשכול ועוד. המלך ניורג' 5 — 228800 ב.

● דרוש לבית מלאכה אור מופרי בוגר תיכון מקצועי או בוגר תיכון עם הנסיון אות בעבודות יד והבנה בי מכניקה, לאחר שרות צב אי, עבודה מעניינת, תנאים מובים ואפשרות להתקדמות. נא לפנות בכתב לת.ד. 1222 ירושלים.

● לבית-מלון דרוש מנסיונו לעבודות תלות (4—5 שעות) לקבלת אחל (מעמה, עבודת הבוקר, שעות נוחות — יתרון. נא לפנות בציון פרי מים לת.ד. 7281 ירושלים עבור "בית-מלון".

● למשפחה דרושה עזרת מטבלת. "פרסומאות", בני יהודה 3.

● מפיקה מתבנית מזכירה חנוך זקוקים, לכם בתנאים מובים מרפים "פרסומאות" בזיהודה 2.

● דרושה מטפלת עם עבודות בית לפי 6 שעות לפני הצהרי ים, בבית הכרם למלמן — 632063 משעה 4.00.

● דרושה עזרת בית מובה לשלוש מעמים בשבוע חצי יום, תנאים מובים מלמון — 64399.

● דרושה מטפלת ועבודות בית בבית הכרם 222277 בערב.

● אלמנה רוסיאה, 1960, עם דרוי, בחבל מוב, בבית — 224906 — בערבה.

● פולקסוואגן דגל קבינה 1970, מצב מעולה, 221121/36 עזרא

● למכירה מורר פאונוס קופה 10,000 ק"מ, עדיין חדש אחריות מלאה, ריפוד חדש + רדיו, מחיר 6-7 חודשים. מלמון 34856 — כל היום.

● 2.900 לירות, מכונית מקר מ, אחוזה וזלה, 30360 — 233195.

● סוטמיאה מסיימת 1968 מכס 10 חודשים, 8.500 ל"י — מלמון 38408 חיות.

אופנועים וקטנועים

● מסמר „ראלי" 50 ל' + סר רח, במצב מצוין, מכס ל מכר, — 4.000 ל"י, מלמון 38615.

● בהזדמנות ומסה (אסאס) מוד 1968 למלמון 223022 ב' יום.

● למכירה למברמה 62 מס צב מצוין, 222924 — עבר רח בחזקה — בית, נחום.

● בהזדמנות למברמה מוריד 70, חדשה, מלמון 34866.

● למכירה אופנוע נורמון 5 כ"ס לאחר חידוש ובמצב מוב מאד, 60290 בערב.

● רגים 65 במצב מצוין, מלמון 62606.

● הוסמה שם אחרי אוברלי, מל. 63964 לא ב' שבת.

● מלמון 1962 מחיר מזדמנת למכירה 1971 מיד ראשונה במצב מוב, מל. מנחם 223121 בעבודה.

● למכירה 1962 מכס מוב למכירה מל. 58587 לא ב"ה.

● — למכירה מלילי מוב ל. לרגל ניוס, מלמון 02-532777 בבוקר.

● אופנוע ב.מ.ו. 5½ כ"ס 1969, במצב מצוין — 02-38771.

מציעים למכירה

● לרגל נסיעה ציוד הכרכה, מיים, מכונת כבר מה, חנות אפיה ועוד מלמון 31088.

● בהזדמנות, למכירה רחי מים מפות נומאמיר חשוות, מסגר נרסקי, פרוידרים מרידמן ואמקוה, מאה שע רים ל. מרידמן, במרדנות למסמר, מלמון 55829 מ 11—13 ו-17—19 ובערב — 524006.

● בהזדמנות רשמקול כסרי- אוזני מקצועי חדיש בחצי מחיר + מלילים, מלמון — 222330.

● לרגל יסוד! למכירה! בחצי מחיר! ציוד למלא- מרינ"ידי ארוגות, מאוגנים, אופניים, אוכלדרין ועוד... 227935 — 61304.

● שמיתים, מיפר גדול (מוקם) בר רמוד — גוכלו, ג'נרוול 18 קרית יובל, מרב 18.00 מ'.

● נגן לרכב מתאים לסמיי- מן (כמו מוסיתה, מיאם 124) מלמון 221027.

● מזגן אויר וסמינגהאוז בם חימום, חדש, מלמון — 0274867.

● מכונה אמפרמו לקפה — שתי דיוות, כמעט חדשה, מל. 59141 אחרון.

שרותים

● שרותי מורו — מלמדים ומרציים מרצאות ומנהלים, הקיבוץ יהודיים מחדשים אם בטיות בשאאיל באחריותו! 223703, 223508.

בתי-ספר ושיעורים

● ערבית מדברת, לכל הר מות (כולל שלמדנים) ותיר נומים לעברית ולערבית אצל סמרנוס ל"מ. רב נסיון. ב. מיר — 524705.

נופש

● חדר מרוהט לכל תקופה בסטרנוחובסקי מל. 225407 בין 19.00—17.00.

● 2 חדרים מרוהטת + מל מן בסו מרפסת 107.5 מ"ר, 11.7.72 למלמן 66276 — ב ערב ובעבודה 227419 — מל כנ.

● חוסנות למלונות בכל חלקי הארץ ללא חוכפת מ מחיר, חדרים ודירות ירד שלום, „מרסום אורי", בין יהודה 3.

● לקיטמנים דירה מרוהטת 2½ — 3½ בבית הכרם, ל- מלמון 526977 מ'17.00.

● מלון „הדרים צמולי", 10 ל"י ליום, לקומנים הדרים ר מסבחיהם בכל"ל.

רהיטים

● למכירה בהזדמנות ריהוט מכצב חדש. 33015 — בבוקר.

● כמה מבלים בעצב ירוק בעמם חדש למכירה 0277222.

● שולחן כתיבה בוגר, מ"ל ארון מרפים, מלמון 52037. 17.00—21.00.

● חדר מרוהט לאחה / שהים הום מודרני במצב מצוין, מכונו, שה, שולחן, מכאות מלמון 523851.

● למכירה מסה + 4 כורסי אות + שולחן למלון במצב מוב, מל. 226975.

● שולחן מסבת חדש מלא מרוהט, ניתן לחצאיה בחלקי הנמדים + 4 כסאות מ אורן, 63915 אחר"ש.

● מיאם 600, 68, במצב מוב מאד, מלמון 68946.

● ב. בקוברין הוזב יצאי 3 שיות של בבוא. הזמנה מה מלמון 223522 מכונות יאר על מציע בירושלים בבוא 1802 מודל 1971 18.000 ל"מ.

● מכ"ג 1964 404 מצב מצר יון ודיו, מכס לשנה 13.500—13430 מ'.

● מולקסוגן קבינה כפולה 1960 מכס בבריאור + רדיו 234563 בעבודה.

● מרינ' 4 1968 57.000 ק"מ יד ראשונה —8350, 224115 מוסי מהמיבוו.

● מכונות „מורר" מצוקה מורר אסקורט מודל 69, כמר צב מצוין + רדיו אסקורט מודל 70, מצב מצוין קורסר נה 1500 מודל 64, לפנות: אחרי יום א' מלמון 226141.

● מיני מינור 65 יד שנית משקה 8.00 עד 17.00 מרם לבצע 224551.

● בהזדמנות 1 מיאם 238 מוא 1970, מכס חצי שנה, מלמון 30042.

● מכונית מסחרית 1968 35.000 מל' למכירה, מלמון 335163.

● דירות 2½ חדרים מרוהטת לדוגים בלבד מלמון 58924 מ'9—17 לאליעזר.

● דירה יפה ליל רחי ה מלכ"ל, מל. הסקה, מעלית לוגו בלבד לחצי שנה מאמ צע יולי, לצלצל. 33940.

ביקוש דירות

● „חור" שרות אינפורמציה לדירות והדרים, מחלל נ"מ ב- 22 לפנות אחרי חשמה ה בערב 9.0.

● לבכירה בהזדמנות 1 דר' יום בה אבשלום כהן אחה"צ.

● דירה תרשה 4 חדרים ברח' שמעוני 50, 08727998 — 224438.

● להשכרה לשנה דירה מרר מרינ"ידי, ג', מלמון, בחר תנאי A למלמון 68369 מ' 15.00—20.00.

● בקרית משה, 2½ חדרים קדמת יובל רחי הרב חיים חבוב 1/34, נוף ארוגות חורשים, מינוי מידי לחר קשר — 527610.

● 3 חדרים + הסקה בבית הכרם מל. 522527 מאחה"צ.

● בעמה בהזדמנות 1 דירת 3 חדרים מרוהטים, בחלוב רבקה 12/17 הלל. ליד ביה"ס נאולים.

● למכירה ויולה 4 חדרים + מ"א + אפשרות בניה נוספת ברמת אשכול — ל מלמון 85406.

● 2 חדרים בנדולים, כל הנו חיות קומפלט, בסרבו הציר בעבודה 66888.

● דירת 3½ חדרים + הסקה ומחסן בבית הכרם — 532168.

● דירת קרטע בנוחה, מנוי מידי שלושה + פינת אוכל הסקה מרכזית כיוונים מר בים, יוחנן בן זכאי 81 מל. 63041.

● 3 חדרים מרוהטים, הסקה, ארוגות קיר ושיכולים, בקר עה מלמון 37297—02.

● 3 חדרים + מרפסת + מחסן קרית יובל, רחי הסקה 514 בסחיר הזדמנותי מלמון 524514 או 08225.

● בכן קומון דירת 4 חדר רים + הול + מרפסות, הס רה מלמון 4000 מ' בשבת.

● 3 חדרים ומטבח נדול, בקרית מנחם נוף נאדר כנוי מה מירית 43.000—21.000 מסכנתא רחי קולומבוס 144/17 ו 7/17 (מסי ה רחי), מוביל, מלמון בעבודה 31372.

● ביפו-הוו, דירת חרשה 3 חדרים + חדר עבודה עם כניסה נפרדת, נוף מרהים, מל. 528492.

● בהוב מוסלר למכירה דירת שלושה חדרים והול מואר, למלמון 524549 אחרי הצהריים, מרם לשבת.

● הזדמנות נלתי חוזרת דירת 3 חדרים ממבנה נדול בחר' ברזיל למלמון 524227 מ'6.

● דירת 3 חדרים + מ"א, עירבנים נ', רחי הנוריות 15/5 ליי.

● 4 + מ"א חרשה + אחר נות קיר, הסקה ונו מרכזי מל. 150.000, כיוני 1978, דרך חברון 111 נורביץ 30211/784 (בעבודה).

● דירת 3 חדרים מרוהטת, נבעון יעקב 12, מבחבי מל. 528388.

● למכירה מיידית בבית הכרם, דירת חרשה ושמוכל לת 4 חדרים + הול הסקה אפשרות לשכנתא 532708.

● 3 חדרים + הסקה, בנב עה בית הכרם, מל. 522242 אחה"צ מנויים כיר.

● בקריתשמונה שלושה חדרים, מנוי מיידי, קיטנו מטבח, רחוב בזרוע 7 מ' 120.000 ל' קרית-יובל.

● בבחוב יפו 2½ מחאים נם מרכזי, 85.000 ל"י, מלמון: 85023.

● בקרית משה 3 חדרים ב.נ. הסקה דירתית, ארוגות מל. 523051.

● בבחוב בדרמשמחתי 3½ + חדר נפרד + מחסן + נינה. 022230—04.

● בסנהדריון, 3 חדרים, 64 מ"ר, קומה נ' + ארוגות קיר + מטבח רנאר, 74.000 ל"י, כניסה מידית, מלמון 089880—02.

● שלומה בקרתשמונה, הלל יחוה, יחסו בקרתשמונה, בקרית יובל, בשמואלהנביא, בן הלל, בדיוחאי ועוד, ב ריכוזות „פרסומאות", בן יהודה 3.

● דירת 3 חדרים בטשרנר מבוסקי 18, הסקה + ארוגות קיר, מלמון 68079.

● 3 חדרים ומטבח + מרפסת כנה, קומה ד', מל 62553.

● ילדה 4 חדרים חרשה עיר גנים מא, רח' הכר ה לוי אברהם, מלמון — 227561.

● 3 חדרים, ב.נ. הסקה, הרצוג 7ה, מלמון: 39851 מרם לשבת.

● 3 חדרים + פינת אוכל, רחי הרב בולון, מלמון — 36700.

● בבית הכרם 3 + הול, ארוגות, הסקה דירתית — 100.000 ל"י — 523612 מ' 17.00 — נמנה.

● בבית-הכרם 3 חדרים, הסקה, ארוגות, מחסן, מרום מנה ליד האוניברסיטה — 526029.

● בבית ברכי שתי קומות הלק מטבחתי דירה ב' קומה עליה, מרכזית מלמון מלמון 65000, כיוני מלמון מלמון מלמון

هكذا من الأصل

ארץ
חברה לבטוח בע"מ

המשרד הראשי: בית ארץ

רחוב יבנה 32, תל־אביב, טלפון 614431
טניף ירושלים, רחוב בן־יהודה 5, טלפון 233721
טניף חיפה, רחוב נתן 22, טלפון 68236

4 שדדו 44 אלף ל"י מבנק הפועלים בחולון

היו מצויידים בעוזים * נמלטו במכונית גנובה

מאת אבי ולנמן,
כתב „הארץ" לענייני משטרה

ארבעה שודדים, שירו באמצע ב־אמצע בחולון משלשה תת־מקלעים עוזי ואקדח, פצעו קל איש ואישה שנתפשו ושוחררו לביתם. השודדים שדדו מסניף בנק הפועלים שברחוב סוקולוב 95 44 אלף ל"י מתוכם 19 אלף ל"י בדולרים.

בשעה 11.25 נעצרה מכונית דחדר לארגז בפתח הכניסה לבנק הפועלים. שלושה שודדים רעולי פנים שלבשו מעילים יצאו מהמכונית מצוידים בתת־מקלעים עוזי. הרבי־עי שנשאר במכונית היה מוזיין ב־אקדח.

אחד השודדים נשאר בכניסה ל־בנק; אחר ריכז את כל האנשים — 35 עובדים ו־25 לקוחות נשיהם מודמות, בעוד השלישי מסיור ב־חדרי הבנק לראות אם נמצא בהם איש שיכול להוציא את המשטרה.

אחד השודדים נגש לקופאי ודרש ממנו לפתוח את הקופה. הקופאי המבוגר מר מלח עכב את פעולת הפתיחה. השודד ירה שני כדורים. אחד פגע בחלון הכניסה לבנק והשני מעל דלפק העובדים. הקופה נפתחה והכסף הוצא בשקיות.

ליד הבנק, בצומת הרחובות סוקו־לוב וקראוזה, הבטופפו סקרנים ש־ראו את המתרחש. בעלת חנות ב־רחוב סוקולוב ראתה את השודדים יוצאים מהבנק, כאשר רשמה את מספר לוחית הזהוי של המכונית — 929—282. השודדים הבחינו בה ו־אחד מהם פתח לעברה בירייות. בע־לת החנות רצה לעבר חנותה. אחת הלקוחות הורתה לה לשכב על הרצפה והיא עשתה כן. לקוחה אח־רת שעמדה בחנות שרה לוי (44) מחולון נפצעה בכתפה מכדור שחדר לחנות.

בעלת החנות הזעיקה את המשטרה ואף מסרה את מספר המכונית של השודדים. בעלי מכוניות שהיו ב־מקום התארגנו וחסמו את רחוב מר־קוליב לשני הכיוונים. השודדים הב־חינו כי הדרך חסומה סובבו את מכו־ניתם בצומת ותוך כדי יריי באויר מכלי נשקם נמלטו דרך רחוב קראו־זה.

הבדורים שירו פגעו בחלון ה־עליון של הבנק, גיפצו שמשת חנות ברחוב סוקולוב ופצעו קל את שמר־אל פלוטניק (43) בכף ידו.

אנשי המשטרה פתחו במרדף אח־רי השודדים. ג'יפ מדגם ולליס של המשטרה נתקל בשודדים ליד תחנת מכבי האש בחולון. השודדים והר־משטרה באו משני כיוונים מנוגדים ונתקלו זה־בזה. השודדים ירו ראשו־נים במשטרה, לפגוע בשוטרים וכדור אחד פגע במכסה המנוע של הג'יפ. השוטרים יריו משני אקדחים ופגעו בצמיג האחורי של הרכב ו־ניפצו לרסיסים את השמשה האחו־רית. יתכן כי אחד או יותר מהשו־דדים נפצעו.

השודדים הצליחו להסתלק מהמ־קום לפני שהגיע המשטרתי הס־תובב כדי לרדוף אחריהם. נידות המשטרה חסמו את כיווני היציאה מ־העיר אולם לא נתקלו בשודדים.

איש מבין עובדי הבנק לא ידע לספר אם ידיהם של השודדים היו נתונות בכפפות. אולם ליד הקופה נתגלו סימנים המעידים על אפשרות כי ידי השודד שאסף את הכסף היו בכפפות צמר.

את החקירה מנהל רב פקד יהושע יפתח ממקד תחנת חולון, ורב פקד ארמנד לוי ראש לשכת חקירות ב־מרחב יפו.

מת מאכילת חרצני משמיש

מאת סופר „הארץ"
בגליל המערבי

כתוצאה מאכילת חרצני משמיש, מת אתמול בבית החולים הממשלתי בנהריה חסן חלילה בן 6 מסכנין שבגליל.

תביעת לבנטר נגד סריגי ססיל בבית הדין לעבודה

(צ). תביעה על סך 380 אלף ל"י הוגשה לבית הדין לעבודה נגד חב־רת סריגי ססיל. ע"י מי שהיה עד לפני חודשים מספר מנהלה הכללי, מר יצחק לבנטר, מהנדס כתל־אביב.

פילץ תוקף בחריפות את פאן־לון
„האם חברה רצינית חושבת להצליח בעסקים בצורה כזאת?"

מאת אלעזר לוין,
סופרו הכלכלי של „הארץ"

התקפה חריפה על פעולותיה הר־אחוזות של חברת פאן־לון השמיע אתמול מר אריה פילץ, בשיחה עם סופר „הארץ". מר פילץ אמר: „הר־יחבן דבר כזה? להפר כך אופציה? האם חברה רצינית חושבת להצליח בצורה כזו בעסקיה?"

מר פילץ הוסיף: „בעשרות השו־נים שבהן אני בענף הבנין לא ראי־תי התנהגות כזו. בשבילי זו הפ־תעה. אני עדיין יכול להבין שיהודי קטן, שנלחם על קיומו, יגקוט ב־צעד לא־חוקי. אבל חברה גדולה, הנמצאת בשוק, שניהלה מו"מ עם חברות מקומיות וזרות?! דרגה כזו של התנהגות אינה בכלל במסגרת המסחר והנגן. יש עסקים שאומרים בהם 'מזל וברכה' ואז העסק נמוך ויקדוש. כאן חתמו על אופציה — ר־מנים להסר אותה.

„לא הלכתי להציל את פאן־לון, אלא את צנף הבנין, כולל אותי עצ־מי: לנו משקיעים ב־14—16 מדי־נות חוץ, ולאחר שנודע שקיבלנו אופציה לרכוש שליטה בחברה, קיי־לתי מהם מברקי ברכה רבים. רצי־תי להכיל את הצנף. אז הלכתי לב־דק אם החברה. אני מאמין בכנות, שיכולתי להבריאה בעורת הכלים שבידינו. כולם — החל משר האוצר וכלה בבנקים — תמכו בצעד זה. הפקדתי כסף בבנק לזכות החברה — התגובה היא הפרת האופציה?!"

עוד אמר מר פילץ: „עד שאריה פילץ לא נכנס לחברה לא היו עליה קופצים. לפתע, יום לאחר חתימת האופציה, מופיעות חברות שונות הר־מבקשות לרכוש 50% בחברה. מה קרה כאן?!"

נודע כי קבוצת פילץ ודפוציה הר־משפטים סרם החליטו אם ובאלו צעדים משפטיים לנקוט. דיוצצים הר־משפטיים בטחים כי האופציה ב־תוקף, ולדבריהם תתם עליה מר יד־סף ליאון. החלטה אם לנקוט בהלי־כים משפטיים תתקבל לכל המוקדם היום. אחד השיקולים הוא מה ניתן להשיג בתביעה משפטית מעין זו.

נודע כי מר פילץ עומד להפגש — האולי כבר נפגש הלילה — עם מר ויליאם שטרן, שרכש 50% ב־מניות פאן־לון. מקור בחברת פילץ אמר בקשר לכך: „חובתנו להחזיר בקשר לחברה".

הדו"ח לא של שפיינברג

הדו"ח הפנימי, המונח כי לפאן־לון התיחסויות ברוטו של 22 מיליון ל"י לחדשים יוני—אוגוסט („הא־רץ" יום ג'), לא הוכן על ידי ראות החשבון מר עוזי שפיינברג, אלא על ידי גורם כלכלי שנתן אפשרות להכנס לחברה.

קבוצת שטרן נכנסה לניהול

בציני קבוצת שטרן כבר נכנסו אתמול לניהול פעיל של עסקי פאן־לון. מר וילי גרינצ'וק, יחידי אנגלי שעלה לארץ לפני כשלוש שנים, קיבל זכות חתימה על כל מסמכי החברה, וחזל לחתום על שיקים ומסמכים. משרד ראה החשבון ה־ירושלמי של מר חגי וולנשטיין החל לבדוק את ספרי החברה במגמה להכין מאזנים. נמסר כי גם בשעות הימים האחרונים מכרה פאן־לון מס־פר דירות. החברה תחל בקרוב ב־מסע פרסומת נרחב כדי לחדש את המוניטין שלה בציבור.

פילץ התלונן בפני אלמוגי

מר אריה פילץ התלונן אתמול קשות בפני שר העבודה מר יוסף אלמוגי על התנהגות חברת פאן־לון, בעת שהשר סייר בתחנה המרכזית החדשה בתל־אביב. מר פילץ צופה האפה גדולה בבניה כתוצאה מפרשת פאן־לון. בתגובה אמר מר אלמוגי כי אם הפרשה תביא להקטנת הבניה הספקולטיבית ולהפנייתו המשאבים לבנייה חיונית יותר, הרי שהפרשה היתה לברכה.

הוקמה ועדת תיאום בין דיקנים לבין משרד החינוך

מאת סופרת „הארץ"
לענייני חינוך

ועדת תיאום בין הדיקנים של בתי־ספר לחינוך באוניברסיטות ל־בין משרד החינוך התגבשה הוק־מה אתמול בישיבת הנהלת המש־רד עם הדיקנים בתל־אביב. הועדה תקבע את שיטות הבשרת המדדים והתוכנותיות ותדון בשיפור התנ־אים ושיטות הבחינה. בישיבה הר־גש הצורך להכשיר מורים ללמד בבתיות הערוגיות.

ניתוחים בקרן לייזר נעשים בביילינסון

מאת סופר „הארץ"
לענייני בריאות

בבית החולים בילינסון בוצעו לאחרונה 33 ניתוחים באמצעות קרן לייזר. זו הפעם הראשונה ב־עולם שקרן לייזר הופעלה בני־תוחים בבני אדם במקום סכין המנתח.

את המכשיר תרמו לבית החולים הי"ה יעקב מרידור ומילה ברנר, בע־לי החברה היסוית להובלת פרי, ה־נמנים עם בעלי הסניף הישראלי של פן אינג'יניירינג קומפני המיצר מכ־שירי לייזר לשימוש תעשייתי.

פרופ' יצחק קפלן, מנהל המחלקה לכירורגיה פלסטית בבילינסון, הנ־בצע את הניתוחים יחד עם פרופ' ראלף גר, מביה"ספר לרפואה על שם אייבשטיין בניו־יורק (כירורג כללי), מסר אתמול לעתונאים — בהציגו את דרכי הפעלת המכשיר — כי בארצות־הברית מופעלים ארבעה מכשירים, המפיקים את קרן לייזר לצורך ניתוח בעיקר בבעלי חיים. בוצעו גם ניתוחים ספורים ב־בני־אדם להסרת גידולים מן הגרון.

המכשיר החמישי בעולם מופעל בבילינסון, בניתוחים כללים ובני־תוחים פלסטיים. הניתוח מבוצע ב־חלקו ללא כל דימום ובחלקו בדי־מום מועט בלבד. חולים מטרו, כי אחרי הניתוח לא חשו כל כאבים. עם זאת נתברר, כי בחלק מהניתו־חים זה איחור קל בריפוי הפצע.

הניתוחים בוצעו בלשון, באזור הקרקפת, בעור, בפי הטבעת, בפה, ובגרתיק.

עתה בחנים שני המנתחים אפ־שרויות לשכלל את המכשיר למען הפעלתו השופטת בכירורגיה כללית. לפרופ' קפלן נראה כי רב הסיכוי לבצע במכשיר זה את רוב הניתו־חים לכריתת גידול או אבר.

בית החולים בילינסון נבנס לפרו־ייקט מדעי רחב במחקר זה, שיימשך כחמש שנים, תוך שיתוף הדוק עם פן אינג'יניירינג קומפני, מסר פרופ' קפלן. הוא הוסיף שחלק מן הניתוחים מבוצע ללא הרדמה וכל המנותחים יודעים שהדבר נעשה ב־קרן לייזר. ביחון שהפעלת המכשיר החדש היא רק בראשיתה, צריכים החולים להסכים מראש לניתוח כזה.

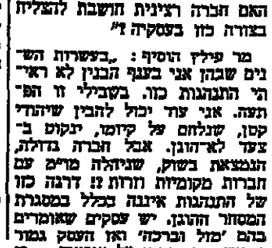

גר קפלן

פקחית הטיסה הנאשמת בגרימת תאונה קטלנית מבקשת הגדלת מקדמה ממשלתית לממן משפטה

מאת כתבי „הארץ" בירושלים

פקחית טיס במגדל הפיקוח ב־לד, סילביה מאיירס, ביקשה מ־מרוד המשפטים להגדיל את ה־מקדמה על הסבון ההתחפות בהוצאות משפטה.

הגב' מאיירס ונאשמה באחריות לתאונה בה נפגע מטוס סנרטוקרוזר על המסלול בלוד ומשפטה נמצא ב־עיצומו.

בהתאם לנוהל הנקוט במשרד הר־משפטים, מקבל עובד מדינה כזה־צמד לדין פלילי השתתפות בהוצ־את הגנתו בכל בשבים שנפשו עקב תפקידו, לאחר הגשת כתב האישום יצוד לפני הום ההליכים המשפטיים. פרקליטה של הגב' מאיירס הס־מרוד עדיד כי. תביר הוצאות ה־הגנה כבר עלו על 20 אלף ל"י. עד כה קיבלה גב' מאיירס כ־8000 ל"י על חשבון השתתפות זו אולם היא ביקשה להגדילה.

במשרד המשפטים השיבו כי עליה להכהין עד שופה (ועדת צלמנר) סמיכה סר המשפטים, מר י. ש. ספירא לפני שהתפטר — תקבע מדד־דם את הקריטריונים להשתתפות ב־הוצאות משפטיהם של עובדי מדינה.

תביר יפנה לבג"צ בעניין חוק הסדרוף

בינתיים נודע, כי עורך ש. תביר יפנה לבג"צ, אם משרד המשפטים לא יאשר השתתפות שכר טרחת הגנתו של חי חסידוף בסך 3,500 ל"י. חסידוף שהיה ארכיבר במשרד המשפטים, נדון בשעתו לחודשים מאסר לאחר שהעביר חומר פנימי של המשרד ל„העולם הזה" בקשר לבשפטו של יחזקאל סדר, שהיה מפקיל הבטחה. הוגרשע בעזות שקר במשפט עמוס בן־גוריון — בירת המתבדבים. למר סדר אישר אז בית המשפט 5000 ל"י השתתפות בהוצאות המשפט. גם מר חסידוף ביקש ההתחפות אך עד כה לא נענה.

יפה קורא להשתתפות המונית בהפגנה נגד הקמת תחנת־כוח בתחום נחל התנינים

מאת סופר „הארץ"

האלוף (מיל.) אברהם יפה פנה אתמול בקריאה אל בני הנוער ומבו־גרים חובבי סבע להשתתף במיפגע ההמוני המאורגן על־ידי החברה ל־הגנת הטבע ביום שישי בשבת בצהרים בחול הבינים כדי למחות נגד האפ־שרות של הקבת תחנת כח של חברת החשמל בשקום.

מר יפה ציין בדבריו כי השתתפות המונית בכפגס זה תוכיח כי שמורת הטבע בנחל התנינים יקרה לרבים ו־אין לגרום להשתתתה בגלל תחנת כח כניתן להקימה במרחק מסוים. הוא הוסיף, כי נחל תנינים הוא היום הנחל היחיד שמימיו נקיים, מכל ה־נחלים הכ־סבים לים־ההיכון, והמגמה היא לבנות את זיהומו כפי שאירע לנחל חדרה ונחל אלכסנדר.

המטבח הבינלאומי
ספר בישול מפואר.
מתכונים נבחרים
מכל העולם.
-10 ל"י בתנויות
או בהוצאת עבר
ת"ד 16096 ת"א

הלוח הכפול

עמודים 6, 7, 8, 9, 10, 11, 22, 23, 24, 25, 26, 27, 28.

הכל בכל בלוח הכפול

לחבר הנהלתנו
מר יצחק טרבטמן ורעיתו
בהכנס נכדכם
יבין
בעול המצוות
בנם של שלונית וגד אנוך
מיטב הברכות והאחולים
תעשית שיש "מוריה" בע"מ

ברכות לבביות
למנהלנו היקר
מר נושה קלפ
בהגיעו לגיל 75
עובדי חילזון מתכת בע"מ

לחברת אסם
ולמנהליה
ברכות ואיחולים במלאת
30 למפעלכם
עטיפון בע"מ
חומרי אריזה וצפוי פלסטי

יורחבו אפשרויות איכסון תיירים בהוף ים המלח

מספר המיטות יגיע ל-3600 עד 1975

מאת עמוס חדד
סופר „הארץ"

3600 מיטות יעמדו לרשות התיי־רים, הנופשים הישראלים והמתרע־אים במעינות ומרחצאות ים המלח. בחוף ים המלח בנים עד שני בתי מלון, פאן אמריקן ולוט, ש־יכילו 431 חדרים. בתכנון בית מלון שלישי, חמי זוהר, ובית הארחה בעין גדי שבהם יהיו עוד 200 חדר. כן בונים אכסניה ונשה „בית שרה", שבה יהיו 100 מיטות. כיום עומדים לרשות התיירים והמבקרים רק שני בתי מלון, גלי זוהר ועין בוקק, ובהם 211 חדר.

נדחה הדיון בתקציב עירית ירושלים

מאת סופר „הארץ" בירושלים

הדיון בתקציב עירית ירושלים של תקציב העיריה לשנת הכספים 1972/73 שאמור היה להתקיים מח־רתים, נדחה ליום ששי הבא, 23 ביוני, על פי בקשת סיעת מפא"ל בעיריה. נמסר כי לדיון על תקו־ציב יוקצו חמש שעות.

* (ע). — בית המשפט בפתח־תקוה הטיל על נהג המשאית יוסף הימרוד (19) מראשון לציון, תש־שה חודשי מאסר ופסילת רשיון נהיגה למשך 15 שנה ופרי קנס בסך 250 לירות. הנהג נמצא אשם בגרימת מותו של רוכב טילון מתוך חוסר הזהרות שאין בה כדי רשי־לות פרשנות.

אל קוראי „הארץ" בארה"ב ובקנדה

לנוחיותכם קיים משרד של העתון בניויורק לקבלת מינויים חדשים, לחידוש מינויים קיימים ולקבלת מודעות מכל הסוגים ל„הארץ" ול„הארץ שלנו":

Israel Communications Inc.
110 East 59th Street
New York, N. Y. 10022.
Tel 421-5547.

מינוים בלעדיים של „הארץ" בארה"ב ובקנדה

החברה להגנת הטבע
המדור לידיעת הארץ של תנועת המושבים
המדור הבינקיבוצי לידיעת הארץ

קוראים

לאלפי חבריהם להצטרף לטיולים בשמורת נחל התנינים, בשבת ה־17 ביוני,

בדי למחות נגד האפשרות שתחנת הכוח תמוקם בשפך נחל התנינים.

מדריכי החברה להגנת הטבע יעמדו לרשות המטיילים באזור השמורה החל משעות הבוקר.

הכניסה למטיילים בעלי רכב פרטי ממושב בית חנניה, צפונית לבנימינה, בכביש חיפה—חדרה הישן.

קבוצות מאורגנות תפנינה לחברה להגנת הטבע בת"א, טל. 35063.

לרשות המעוניינים בהסעה — משאיות שתצאנה בשעה 9.00 מתחנת הרכבת ארלוזורוב.
ההסעה תמורת תשלום של 2 ל"י לאיש לכל כוון.

בשעה 12.00 תתקיים עצרת ליד שפך נחל התנינים

ביום ראשון ו' בתמוז תשל"ב, 18.6.72 בשעה 16.00
תתקיים
במשק נח"ל-סיני
חגיגת ציון עליה על הקרקע
ואיזרוח המשק

אוטובוסים יעמדו לרשות המעוניינים במקומות הבאים:
ירושלים — ליד בית הדר רח' מזיא — שעה 12.30
תל-אביב — ליד רחבת היכל התרבות — שעה 12.30
חיפה — מועדון תנועת החרות, רח' חסן שוקרי 3 — שעה 11.30
באר-שבע — מועדון תנועת החרות, רח' ישמעאל מול מע"ץ — שעה 14.15

לבאים ברכב פרטי:
הנסיעה בציר אשקלון — סעד — כרם שלום.

ההנהגה העולמית של בית"ר

ENCOUNTER
Issue June 1972
★ Ethics & Politics — Maurice Cranston
★ Aftermath Of Empire — John Grigg
★ Leon Trotsky — The Agony Of A Revolutinary (II) — by Joel Carmichael
הפצה בלעדית
סוכנות סטימצקי
ירושלים · תל-אביב · חיפה
נמל תעופה בלוד
להשיג בכל מקום

VERSTAPPEN'S INSIDER'S GUIDES
★ AMSTERDAM AND COUNTRY TOURS
★ LONDON AND COUNTRY TOURS
★ PARIS AND COUNTRY TOURS
Fifty Easy To Use CARD GUIDES With Their Own Maps
הפצה בלעדית
סוכנות סטימצקי
ירושלים · תל-אביב · חיפה
נמל תעופה בלוד
להשיג בכל מקום

CIVILISATION
By
KENNETH CLARK
הפצה בלעדית
סוכנות סטימצקי
ירושלים · תל-אביב · חיפה
נמל תעופה בלוד
להשיג בכל מקום

UNESCO
STUDY ABROAD
Vol. 19 (1972-1974)
המהדורה החדשה
המכילה 250,000
הצעות ללימודים
בחו"ל בכל התחומים
644 עמוד — 21.50 ל"י
(למשלוח בדאר נא להוסיף 2.— ל"י)
המפיצים בישראל:
ע.ב.בראון
ביתרים לספרים
תל-אביב, אלנבי 35 וגחלת בנסיון 48
ירושלים שלומציון המלכה 9

הכל בכל בלוח הכפול

נשאר עוד מספר מקומות מצומצם
לטיול הנפלא
לספרד,
כולל פאלמה-דה-ניויורקה
פורטוגל ואנגליה
עם ביקורים ברומא ואמסטרדאם
יציאה: 17.7.72
חזרה: 8.8.72
פנה עוד היום לסוכן הנסיעות שלך והשתתף בטיול המרשים של "רמה", במסגרת "תמר טיולים"
יציאה מובטחת

רגבה-דירן 28-6-72
רגבה-דירן 28-6-72

לסוכנינו ברוך ושלמה רון
ומשפחותיהם
משתתפים באבלכם הכבד בהלקח מכם הבת והנכדה
דורית ז"ל
פז חברת נפט בע"מ
מנהליה ועובדיה

קלאוס מנרט
סין
אחר הסערה
רב־מכר עולמי עכשיו בעברית
175.000 עותקים נמכרו בגרמנית מספרו של קלאוס מנרט המתאר את הנעשה בסין כיום.
ש
הוצאת שוקן / ירושלים ותל־אביב

בית הספר למסחר
פיטמן
בפקוח משרד החינוך
ת"א, רח' בלפור 38
נוסד 1937
כתות בוקר למסיימי בי"ס יסודיים
כתות מיוחדות לגומרי 5, 6 תיכון
מסלולים: דו שנתיים, תלת שנתיים, ארבע שנתיים
פקידות, מזכירות, ממבר, חשבונאות-הנהלת ממוכנת
בחינות בגרות
עם ציוני מגן במסלול מקצועי תיכון
שכר לאוד מודרג ממשלתי.
(תלמידי כתה ט' משוחררים משכר למוד)
תעודות גמר ממשלתיות
נמשכת ההרשמה

בהלסינקי ½ מרק
(51 אג')
בישראל 25 אג'